Bibliotec/A di Area AGRARIA

R. UNIVERSITÀ DI NAPOLI - FACOLTÀ
BIBLIOTECA

ANNUARIO

PER L'ANNO ACCADEMICO

1936-37

Biblioteca di Area AGRARIA

R. Istituto Superiore Agrario
PORTICI
BIBLIOTECA
Scaffale X
Palchetto II
Libro 51 F
Inventario 9402

Biblioteca di Area AGRARIA

R. UNIVERSITÀ DEGLI STUDI DI NAPOLI

ANNUARIO

PER L'ANNO ACCADEMICO

1936-37

(ANNO DCCXIII DI SUA FONDAZIONE)

Biblioteca di Area AGRARIA

G. U. F. "MUSSOLINI" - SEZIONE EDITORIALE - NAPOLI 1937 - XV

Bibliotec di Area AGRARIA

INAUGURAZIONE DELL'ANNO ACCADEMICO

X NOVEMBRE MCMXXXVI – Anno XV.

Biblioteca di Area AGRARIA

Biblioteca di Area AGRARIA

RELAZIONE DEL MAGNIFICO RETTORE

Sen. Prof. GIUNIO SALVI

sull' anno accademico 1935-36

a. XIV E. F.

per l'Università e per gli altri R.R. Istituti di Istruzione Superiore della Sede

Biblioteca di Agraria

Biblioteca di Area AGRARIA

Altezza Reale

L'anno Accademico 1935-36-XIV dell'Era Fascista, 712° dalla fondazione ufficiale dell'Ateneo, si iniziò mentre le mura ed i cuori dell'Università venivano scossi di continuo dal passo cadenzato delle truppe che si recavano all'imbarco, mentre arrivavano fino nelle aule le acclamazioni dei partenti che all'atto di lasciare il suolo della Patria gridavano a Vostra Altezza Reale, che così suggestivamente la simboleggiava ai loro occhi, tutta la loro fede, tutta la loro devozione, tutto il loro entusiasmo; mentre le note della Marcia Reale e quelle di « Giovinezza » echeggiavano di continuo in questa Napoli che è testa di ponte verso le terre di oltre Mediterraneo (e ne sente tutta l'importanza e tutta la responsabilità) a dire a ripetere al Mondo quando salda sia queta unione fra popolo e Reggia che là avventava come proiettili le baionette al grido di « Savoia)» e qua con uno stesso slancio domina ed anima ogni atto di vita della Nazione.

Ebbene, in una tale cocente atmosfera di spirito guerriero e di ardore patriottico in cui ogni giorno nuovi avvenimenti suscitavano nuovi guizzi di fiamma, il cui fuoco entro la stessa Università era mantenuto ed esaltato da coloro che partivano e da coloro che di continuo insistevano per seguirli, la stessa irrequietezza (fenomeno questo mirabile dell'Era di Mussolini) si tradusse in volontà di lavoro ed in esaltazione di rendimento, onde quando le truppe tornarono vittoriose e le grida inneggianti al loro Principe si rinnovarono più alte e più forti, esse non destarono nella

Università gli echi che sono propri delle cose vuote, ma vi trovarono gente intenta al lavoro, pienamente consapevole così della importanza come della considerazione di questo, fiera pertanto di avere contribuito anche in tale modo alla Vittoria, pronta sempre ad accorrere al fianco dei vincitori con quello schietto sano ardente senso di cameratismo che lega insieme per sempre coloro che, animati da uno stesso spirito, hanno comunque cooperato ad un grande fine comune.

Dimostrazione chiara e palese, anche in questo settore, di quale formidabile efficienza abbia raggiunto questa nostra Nazione la quale, stretta dal più barbaro e diabolicamente studiato dei tentativi di affamamento mentre era costretta dal proprio onore e dalla propria missione di civiltà alla più dura delle guerre coloniali, spezza l'uno e vince l'altra senza arrestare di un istante, anzi intensificando e perfezionando di continuo il proprio intimo lavorio di preparazione, e spingendo al massimo ogni sua possibilità; non tanto in considerazione di più duri cimenti che possano esserle imposti, quanto per quell'intimo senso di responsabilità di fronte alla Storia che i grandi predestinati di questa portano in sè, e che è la loro forza indistruttibile.

E, veramente, nella grandiosa officina di lavoro che è divenuta l'Italia, l'Università di Napoli ha tratto dagli stessi stimoli dell'ambiente particolarmente esaltato nel quale si è trovata ad operare in questo anno quattordicesimo che passerà certamente allo Storia col nome di *eroico*, non solo una spinta, ma anche una vera duratura forza a quell'opera di martellamento e di tempera dei più alti valori morali intellettuali ad anche fisici che alla Università stessa è devoluto educare.

117 professori ordinari, 142 incaricati, 411 liberi docenti e 382 fra auiti e assistenti hanno lavorato quest'anno a tale opera, e 10.343 studenti complessivamente vi si sono prestati con uno

Biblioteca di Agraria

slancio che non poteva certo scindersi, come non poteva averne altro significato, da quello con cui gli altri erano partiti ed essi attendevano di partire.

Il nuovo ordinamento degli studi succeduto alla fusione nell'Università della maggior parte degli Istituti superiori della sede, aveva portato seco un lavoro di assestamento e di coordinazione che dai locali da assegnare adattare ed anche costruire, andava agli statuti da compilare, dalle cattedre da ricoprire ai servizi da impiantare, dagli orari e dai programmi da determinare e armonizzare, alle nuove discipline da inserire e da avviare, dai nuovi insegnanti da scegliere e proporre agli organici del personale da fissare; e che era venuto pertanto a dare una caratteristica di più a quest'anno accademico già di per sè stesso eccezionale.

Ma, bene a ragione S. E. il Ministro dell'Educazione Nazionale aveva fidato sopra le forze di slancio e di passione di cui la Rivoluzione Fascista aveva oramai permeata tutta l'Università Italiana.

E, se adesso il Rettore sente il dovere di rivolgere una parola di encomio a quanti, dai più illustri Maestri ai più umili addetti agli Uffici cooperarono alla riuscita, si può esser sicuri che l'intimo sentimento di avere portato il proprio obolo di lavoro e di passione al grande edificio cui il Duce ha chiamato in ogni settore tutte le braccia e tutte le menti degli Italiani, è già stato per tutti il premio migliore.

Le cifre sono sempre aride, ma sono anche molto espressive.

Sopra i 1.756 fra laureati e diplomati dell'anno, ben 107 riportarono la *lode*, e precisamente:

In Giurisprudenza: Masella Vincenzo, De Porcellinis Maria Concetta, De Matteis Belisario, Itavilla Enrico, Zamperi Guido, Croce Elena, Bertolotti Berenice, Viparelli Anna, Furia Andrea,

Famiglietti Carolina, Mazza Fedele, Pelosi Dante, Cappuccio Athos, De Marco Bruno, Scorza Filippo, Lamberti Luigi, Pisapia Domenico, Maffuccini Ciro, Mililotti Filippo, Brandi Pietro, Soprano Cesare, Galluccio Eugenio.

In scienze Politiche: Lamberti Luigi, De Domizio Mario, Cesareo Giovanni Paolo, Forti Lisa, Alaique Claudio.

In Economia e Commercio: Guifatti Salvatore.

In Agraria: Bottaro Carmela.

In Filosofia: Giuliano Giuseppe, Pelosi Luigia.

In Lettere: Annecchino Maria, Barone Maria Luisa, Campanelli Francesco, Cassitto Anna, D'Alfonso Elena, D'Ascia Giuseppe, De Castro Rosa, Duina Teresa, Finelli Augusta, Ferrari Bravo Caterina, Gennarini Eduardo, Greco Flora, Jorio Virginia, Imperato Marcella, Jorio Ginevra, Mustilli Giuseppina, Memoli Matteo, Pacilio Eva, Sarti Giuseppe, Salvi Vera, Smeragliuolo Lucia, Vecchione Luigi.

In Scienze Matematiche, Fisiche e Naturali: Chiarolanza Angela, Cassano Giuseppe, Marzo Angela, Mottola Bianca, Scieuzo Anna, Rosenthal Herbert, Montaro Pasquale

In Medicina e Chirurgia: Bellezza Angelo, Tarsitano Francesco, Laviola Franco, Coviello Davide, Rossi Gustavo, Tatarelli Giacinto, Scanga Francesco, Valletta Lucia, Belli Nicola, Faiella Mattia, Matarasso Giusto, Massari Ugo, De Mari Guglielmo, Di Salvo Ruggiero, Tolino Tito, Ranaudo Saverio, Bonelli Vincenzo, Ferraro Rosalia, Malfitano Carlo, Petraccone Francesco, Veraha

Maurizio, D'Atri Gastone, De Luca Luigi, Greco Donato, Ricciardi Rocco, Santé Francesco Paolo, Astore Paolo Antonino, Calise Mario, Capone Cristofaro, Fortunato Maria, Internicola Pietro, Bucco Tommaso, Teti Mario, Franzi Leone, Alì Vittorio, Nuzzolillo Luigi.

In Medicina Veterinaria: Medda Antonio, Caggiano Nicola, De Girolamo Antonio, Perillo Giuseppe, Sorce Giovanni, Vivona Carlo.

Nell'Istituto Superiore Navale: Castellano Alfonso.

Nell'Istituto Superiore di Magistero « Suor Orsola Benincasa »: Saccone Corsi Adriana, De Martino Paola, De Matteis Flora.

Biblioteca di Area AGRARIA

Nell'Istituto Superiore Orientale: Intelligente Antonio.

Oltre a ciò, sopra i 10 mila e più studenti dell' Ateneo ben 1.436 furono sussidiati con dispense totali o parziali dalle tasse scolastiche, per una somma complessiva di L. 625.600, di cui 469.700 della Cassa Scolastica e L. 155.900 dell'Opera Universitaria; indice questo altrechè di assistenza anche di rendimento, inquantochè come è noto, per adire all'aiuto delle benemerite Istitutzioni dell'Università Fascista non basta essere in disagiate condizioni economiche, ma occorre provare, a forza di buoni punti riportati agli esami, la propria buona volontà e la propria attitudine agli studi, essendo interesse comune, e quindi norma del Fascismo, assicurare fino dal periodo della preparazione, gli elementi migliori e più capaci di rendimento ad ogni settore della produzione della Nazione.

Sulla stessa linea infine di selezione dei migliori e di incorag-

giamento e di aiuto agli elementi più adatti, si sono svolti nel campo degli studenti i concorsi alle borse di studio, nel campo degli *Aiuti* e degli *Assistenti* i concorsi per i premi di operosità scientifica di recente istituzione.

I primi hanno dato i seguenti risultati:

Per le due borse di studio del patrimonio del disciolto *Collegio Medico*:

Fortunato Mario
Guariglia Giuseppe
della Facoltà di Medicina.

per la borsa di studio intitolata ad *Enrico Albino*:
Cocchia Carlo
della Facoltà di Architettura.

per la borsa « *Principe di Piemonte* »:
Nicolò Giovambattista
della Facoltà di Ingegneria.

per la borsa « *Società del Linoleum* »:
Gasparini Mario
della Facoltà di Ingegneria.

per i premi dell'*Associazione dei Liberi Docenti*:
a) Pescatore Gabriele
della Facoltà di Giurisprudenza.
b) Menditti Concetta e
c) De Franciscis Alfonso
della Facoltà di Lettere e Filosofia.
d) Maresca Angelo
e) Graziani Felice

Biblioteca di Area AGRARIA

f) Fasanotti Armando
g) Rendano Antonio
h) Farina Angelo
della Facoltà di Medicina e Chirurgia.

I premi di operosità scientifica, poi, sono stati assegnati ai dottori:

Rossi Alessandro - Rollo Salvatore - Rizzi Italo - Galdo Luca - Carteny Armando - Argentino Arcangela - per la Facoltà di Medicina e Chirurgia.

Berretta Ugo - Ranaudo Cosimo - Saracini Mario - De Lerma Baldassarre - Tarsia in Curia Isabella - Maione Alfredo - Mirigliano Giuseppe - Parascandola Antonio - Parisi Rosa - Cotronei Giuseppe - per la Facoltà di Scienze.

De Rubertis Agostino - Sollazzo Vincenzo - Vitale Ettore - Peccerillo Domenico - Flores Enrico - Jacopetti Mario - per la Facoltà di Ingegneria.

Leggieri Gaetano - per la Facoltà di Economia e Commercio.

Lapolla Luigi - Passantini Giuseppe - per la Facoltà di Medicina Veterinaria.

Cuomo Espedito - Cristinzio Michele - Donno Giacinto - Jannaccone Amedeo - per la Facoltà di Agraria.

Magaldi Emilio - per la Facoltà di Lettere e Filosofia.

E notisi, che la Commissione giudicatrice dovè escludere dal concorso tutti coloro che pure ferventi e conosciuti sacerdoti del lavoro scientifico, coltivavano comunque una professione, essen-

Biblioteca di Area AGRARIA

do i mezzi a disposizione riservati a coloro per i quali il duro, talvolta amaro, spesso pericoloso, quasi sempre arido e assorbente lavoro per la Scienza è tutto: spinta, gioia, obiettivo e... pane al tempo stesso, unico compenso a sacrifici che solo la passione spiega, comprende e santifica.

In tutto, furono 30 premi di L. 3.000 ciascuno per la somma complessiva di L. 90.000.

A questi nostri valorosi fedeli collaboratori che nei gabinetti scientifici, nelle biblioteche, ai letti degli ammalati, nelle officine negli studi d'arte, nei campi stessi, tengono vivo il fuoco della Scienza chiedendo alla provetta, alla cultura, alla storta, al libro, allo strumento una rivelazione della verità che possa tradursi in bene degli umani, suscitando talvolta scintille destinate ad andare assai lontano, paghi il più delle volte solo della incandescente visione dell' ideale cui si sono votati, va la nostra riconoscenza, mentre l'Ateneo si veste a festa tutte le volte che l' opera loro disinteressata e quasi spesso oscura li faccia salire e li porti in campi di ancora più vasta evidente responsabile attività.

Ed è stato così che l'Ateneo ha gioito quando NOBILE VITTORIO, LA ROTONDA CARLO, e MAZZEO VITTORIO hanno vinto rispettivamente i concorsi per le cattedre di *Astronomia* a Napoli, di *Chimica Agraria* a Torino e di *Igiene* a Sassari, come ha vibrato di legittimo orgoglio allorquando suoi figli già andati, per concorsi vinti, insegnanti ufficiali ad altre Università sono potuti tornare a questa loro « Alma Mater », ai posti che già furono dei loro Maestri.

Mi riferisco al Prof. AURICCHIO LUIGI che è venuto a questa Cattedra di *Clinica Pediatrica* da quella di Sassari, al Prof. CAPPELLANI SALVATORE che è passato presso di noi dalla Clinica Ostetrico-Ginecologica di Messina, al Prof. DEL REGNO WASHINGTON che è tornato qui dalla cattedra di Fisica Superiore di Messina, ed al Prof. PENTIMALLI FRANCESCO che lasciando l'Università di Firenze è tornato a Napoli per assumere la direzione dell'Istituto di Patologia generale.

Ad essi si sono aggiunti, a riempire i vuoti manifestatisi nelle nostre fila, altri illustri Camerati, e precisamente il Prof. Antonelli Angelo di Sassari passato alla nostra Cattedra di Clinica Chirurgica Veterinaria, il Prof. Maroi Lanfranco di Palermo trasferito alla nostra cattedra di Demografia, ed i Professori Monti Gennaro Maria e Milone Ferdinando provenienti da Bari, rispettivamente assegnati ai posti di ruolo recentemente istituiti di « Storia della Navigazione e del Commercio » e di « Geografia Economica » nel nostro Istituto Superiore Navale, ed il secondo nominato adesso Direttore dell'Istituto medesimo.

A tutti questi, come ai professori Cinotti, Colucci, De Cillis, Jemma e Miranda che ci hanno lasciati, il primo perchè passato ad altra Università, gli altri perchè raggiunti dai limiti di età fissati per lo insegnamento ufficiale, il saluto grato e cordiale dell'Ateneo che, se piange le sue perdite e rimpiange gli illustri Maestri che lo fecero e lo mantennero grande, sente fascisticamente che la propria missione sta al disopra e va al di là degli affetti e delle contingenze, e gli uni e le altre pertanto subordinando al raggiungimento del proprio dovere, apre fidente le braccia a quanti comunque sono chiamati a collaborarvi.

E, se si pensa che tutto questo fervore di lavoro didattico e di aggiornamento così negli uomini come nei mezzi, si è compiuto di pari passo con un non meno ingente fervoroso e costoso lavoro di perfezionamento nei locali, che va dal completo riordinamento della Clinica Chirurgica, della Patologia chirurgica, della Radiologia medica e della Medicina legale alla costruzione nella Clinica psichiatrica del nuovo reparto per gli affetti da meningite cerebro-spinale, dalla sistemazione del fabbricato di Santa Patrizia alla ultimazione delle Cliniche ortopedica e odontoiatrica ed alla costruzione della lavanderia generale per il policlinico, dall'impostazione dei lavori per la nuova sede della facoltà di Lettere e Filosofia agli studi per l'ampliamento dell'Aula Magna e per la sistemazione delle aule per le Lauree, dal definitivo avviamento dei lavori per la Facoltà di Economia e Commercio

agli studi per il trasporto della Facoltà di Architettura nel monumentale palazzo Gravina per l'interessamento del Ministro passato all'Università, dal definitivo assestamento della Facoltà di Medicina Veterinaria e dall'adattamento a buone aule dei vecchi locali del cortile monumentale al completo riattamento di quel gioiello di arte che è la Chiesa Universitaria di S. Marcellino..., si può avere un quadro assai suggestivo di ciò che un Istituto possa compiere sotto il Fascismo quando insieme al suo dovere senta tutta la spinta che viene da quello.

E, quando suoi componenti vengono chiamati all'estero per impartirvi corsi e diffondervi la nostra cultura, come è avvenuto per il Prof. ARANGIO-RUIZ della Facoltà di Giurisprudenza comandato al Cairo, e per il Prof. GALVANI della Facoltà di Economia e Commercio chiamato ad insegnare Statistica all'Università di S. Paolo del Brasile,

...quando a nostri Istituti vengono commessi dal Governo Nazionale speciali incarichi legati alle necessità del momento, quali la *Scuola di perfezionamento in Agricoltura Coloniale* istituita presso la Facoltà di Agraria,

...quando la nostra Università viene scelta da Società ed Accademie scientifiche a sede dei loro Congressi, come è avvenuto per il Congresso di *Igiene* e per quello di *Medicina del lavoro* i quali proprio qui a Napoli hanno lanciato ai propri studiosi l'appello che li volgerà verso le terre d'Africa, impostando ed imprendendo a discutere i problemi più vivi e più urgenti connessi con la permanenza invece in quelle terre dei nostri soldati e dei nostri lavoratori,

...quando dall'Università stessa vengono fuori iniziative tendenti non solo ad aggiornarla ai nuovi tempi, ma anche a preparare questi, quali la proposta fatta dalla Facoltà di Medicina e Chirurgia di ripristinare a Napoli la Cattedra di *Clinica delle Malattie tropicali*, e l'avviamento caldeggiato dal Preside della Facoltà di Giurisprudenza, e già in atto anche attraverso un Giornale, verso un *Diritto di navigazione* che comprendendo anche

quanto si riferisce all'aviazione sostituisca ed aggiorni alle moderne esigenze il vecchio *Diritto marittimo...*, quali i corsi di lingua *amarica e tigrina* e quelli di disciplina coloniale per gli Ufficiali del R. Esercito istituiti presso l'Istituto Superiore Orientale,

...quando nuovi promettenti gettoni si diramano dal vecchio tronco dell'Università, come la *Scuola di Ostetricia* di recente istituita a Salerno a rinnovarvi in certo modo, in tutta aderenza con le provvidenze demografiche del Regime, le tradizioni sanitarie di questo antichissimo e celeberrimo centro di cultura medica,

...quando Istituti dell'Ateneo sorti vicino a questo per spontanee iniziative e gradatamente affermatisi come unici centri di cultura e di studio nel Regno, si perfezionano e si espandono, come è avvenuto per l'*Istituto Superiore Navale* che ha ottenuto due cattedre di ruolo e sta perfezionando ordinamenti e programmi,

...quando l'Università, in virtù stessa del proprio moderno indirizzo e della propria aderenza alla vita del Paese, si sente capace di accogliere altre manifestazioni e spinte di cultura quali i *Corsi di Cultura coloniale* che un benemerito e patriottico Ente sorto ed affermatosi a Napoli, la Società Africana d'Italia, ha così opportunamente istituiti..., quali la *Scuola Sindacale* di Napoli, anch'essa di schietta iniziativa Napoletana, di cui il Rettore stesso è Presidente e che, provvedendo a formare i *dirigenti sindacali*, si riattacca alle radici stesse del grande movimento corporativo che caratterizza ed illustra l'epoca nostra.

...Quando tutto ciò avviene, l'Università si commuove. Si commuove e vibra come chi sente in sè stesso una vitalità superiore capace di espandersi e di comunicarsi, come chi sente in sè la sicurezza di poter fare fronte ad ogni esigenza, come chi sente di poter camminare, e non perdere contatti, in un momento nel quale tutto cammina, tutto si perfeziona, tutto si eleva..., come chi, nel caso attuale si sente *Fascista* e sa di poter rispondere *fascisticamente* ad ogni comando.

E, del resto, vi sono nell'Università Istituzioni Fasciste che rendono con la loro vita rigogliosa ancora più profonda, ancora più ricca di fierezza questa sensazione.

Del G.U.F. parlerà più tardi il suo energico attivissimo Segretario. Basterà solo che qui il Rettore rammenti la grande solenne soddisfazione che esso ha procurato all'Ateneo quando ha vinto i Littoriali per la Cultura e per l'Arte dell'Anno XIV, ed è stato dal DUCE stesso proclamato « Littore ».

E, quando il Rettore pensa che ebbe la ventura di assistere gradatamente prosperare fino a raggiungere la suprema affermazione, egli prova una commozione che è certo divisa da tutti coloro che ne seguirono la vita, ed in particolare modo dal *Segretario Federale* che alla istituzione stessa prodigò per tanti anni la sua appassionata fattiva attività.

La Casa dello Studente che sta sorgendo alle spalle di quella meraviglia che è l'Orto Botanico di Napoli, le provvidenze di ogni genere intese ad aiutare il G.U.F. nella sua azione educativa sia spirituale che fisica, e la pubblicazione del libro sui Littoriali dell'Anno XV dal P.N.F. affidata al nostro G.U.F. e di cui l'Università si è addossato l'onere, sono la testimonianza materiale di ciò che l'Università sente per questa sua fascistica filiazione.

Della MILIZIA UNIVERSITARIA deve invece parlare il Rettore, e lo fa oggi con particolare comprensibile fierezza, oggi che ogni cittadino Italiano ascrive a suo onore fare parte della grande Guardia della Rivoluzione, oggi che il Rettore stesso, per suprema benevole concessione del DUCE, ha l'onore di appartenervi.

Comandata da un Ufficiale che porta numerosi sul petto e sul braccio i segni del valore e quelli del sangue versato per la Patria, la nostra Legione « Goffredo Mameli » ha veramente raggiunta la sua piena efficienza.

Nei suoi locali, oggi ampliati e completati, passarono i Fanti della « Gavinana », i primi che salparono da Napoli verso la guerra, ed il loro Comandante vi ricevè il pugnale d'onore.

E fu come una scintilla...

Trentasette Ufficiali e 83 camicie nere, seguendo l'esempio del professore On.le Pace, dell'Aiuto professor Sarno, dell'Assistente Dott. Ferrara e dei Liberi Docenti On. Tommaselli e Prof. Pisani, hanno imbracciato il moschetto per la conquista dell'Impero, ma gli altri 2.000 fra militi e Ufficiali non hanno avuto un minuto di sosta nel loro desiderio di seguirli.

E, se si pensa che sommano a più di *mille* gli Ufficiali che finora sono usciti dai Corsi condotti dalla Legione per diramarsi in tutte le Forze Armate della Nazione, e che oltre 2.000 *premilitari* sono stati da essa addestrati alle armi, si comprende come la sua forza materiale e spirituale vada assai al di là dei confini del reparto, e del Battaglione di 600 uomini scelti che in esso si sta formando, costituendo assieme vivaio e baluardo, esempio e forza viva di quella passione cui la Rivoluzione Fascista deve, per le fortune della Patria, il suo continuarsi ed il suo progredire.

La Legione attende il suo Principe nell'Atrio dell'Università, ai piedi del monumento ai caduti della grande guerra, insieme alle rappresentanze delle altre formazioni giovanili del Regime, per rinnovargli il suo giuramento di completa devozione, e per averne il gesto che aprirà i nuovi corsi di preparazione dell'anno XV.

Negli occhi fermi e sicuri di quei giovani Vostra Altezza Reale Imperiale leggerà quanto possa fare assegnamento su quelle braccia e su quei cuori, su quelle anime di Italiani fascisti, e quando essi siano degni dei loro camerati che nel nome di Savoia partirono per la guerra, e proseguirono per la gloria.

Altezza Reale

Se non la prima, certo una delle prime volte in cui il DUCE accennò chiaramente all'Impero, fu in un'Aula Magna di Università, e precisamente a Padova, allorquando il 1° giugno 1923, parlando a quegli Studenti, e per essi a tutti gli Studenti d'Italia,

dopo essersi dichiarato disposto ad intonare il « gaudeamus igitur » ed aver rammentato il canto di Lorenzo de' Medici:

« *Come è bella giovinezza* »

esclamò:

« Io che ho il polso della Nazione nelle mani, che ne conto diligentemente i palpiti, io che qualche volta tremo dinanzi alle responsabilità che mi sono assunte..., io più che una speranza sento fermentare nel mio spirito la suprema certezza, ed è questa: che per il valore di Capi, per volontà di Popolo, per sacrificio delle generazioni che furono e di quelle che saranno, l'*Italia Imperiale*, l'Italia dei nostri sogni, sarà la realtà del nostro domani ».

Orbene, compiuto l'Impero, al chiudersi dell'Anno XIV che ne vide la superba conquista, ed all'aprirsi di questo Anno XV che sarà quello della sua definitiva sistemazione costruttiva, è ancora agli studenti universitari che si rivolge il cuore del grande Uomo, allorquando vuole che cerimonia culminante del 28 Ottobre sia la proclamazione dei valorosi legionari che versarono il loro sangue per la Patria in Africa Orientale, ed in Piazza Venezia appende Egli stesso le medaglie al valore militare al petto dei premiati.

Egli aveva esclamato nel 1923 a Padova:

« Se domani sarà ancora necessario per l'interno e per oltre le frontiere suonare la grande campana della Storia, io sono sicuro che le Università si vuoteranno per tornare a ripopolare le trincee ».

Ed ora, mentre ancora non si sono spente le vibrazioni della grande Campana che avventò i figli d'Italia in Africa e chiuse la Nazione in un sol blocco contro l'assedio, MUSSOLINI torna ancora ai suoi giovani e dall'Ateneo di Bologna proclama alto i nuovi compiti dell'Università dell'Impero, alla vigilia stessa del giorno in cui a Milano, prendendo posizione contro i sanguinari distruttivi utopismi sociali di Oriente, offrirà al Mondo la pace,

pur ammonendo essere l'Italia pronta ad ogni nuova chiamata della grande Campana.

Orbene, l'Università, come ricorda che il DUCE la proclamò a Padova una delle forze maggiori per resistere al bolscevismo « inquantochè, come egli si espresse, non possono rimanere a lungo infettati da dottrine assurde e antevitali coloro che si avvicinano di frequente alla comunione dello spirito », così essa sente adesso tutto il valore dell'appello che le viene rivolto e, sensibile a tutte le vibrazioni dell'anima nazionale, capace di coglierne tutti gli eccitamenti, tutti gli stimoli, capace di darle tutte le spinte, tutti gli ictus, essa pienamente consapevole così della sua forza come della sua missione risponde: *Presente!*

...Mentre da questa concordia di popolo, da questa spinta di scienza, da questo fervore di lavoro caratterizzato in ognuno da un particolare senso di dignità, da questa generalizzata profonda consapevolezza della propria forza, da questa incrollabile fede nel proprio avvenire, da questo stesso culto animatore dei valori della Religione e delle memorie della Patria, da questa stessa passione con cui tutto un popolo sotto la guida del suo Duce si serra attorno al suo Re, da questa sorta, in una parola, di *maestà* che anima e domina ogni atto di vita della Nazione, sorge qualche cosa di grandioso, quasi uno spirito collettivo superiore, quasi un'anima nazionale più perfetta che tutto, uomini e cose, fatti e pensieri, atti ed anime, elevi ed armonizzi in un piano superiore...

L'Impero è realizzato. Caesar adest.

Saluto al RE, Saluto al DUCE.

Nel nome Augusto di S. M. il Re d'Italia Imperatore d'Etiopia, presi gli ordini da S. E. il Ministro dell'Educazione Nazionale ho l'onore di dichiarare aperto l'anno accademico 1936-37, XV dell'Era Fascista, settecentotredicesimo dalla fondazione dell'Ateeno, di questa R. Università degli Studi e degli altri Istituti di istruzione superiore della sede.

Biblioteca di Area PAVIA

Biblioteca di Area AGRARIA

RELAZIONE DEL SEGRETARIO DEL G.U.F.

Bibliotec/A di Area GRARIA

Biblioteca di Area AGRARIA

Altezza Reale, Eccellenze, Camerati!

Innanzi tutto voglio esprimere, a nome di tutti i miei camerati, i sensi della più sentita devozione e della più devota gratitudine a S. A. R. e I., per il grande onore che ogni anno concede, con la Sua Augusta presenza, a questa cerimonia.

Nel più breve tempo possibile farò una sintetica relazione dell'attività del G.U.F. di Napoli nell'anno XIV.

La più bella affermazione del Fascismo Universitario di Napoli è stata conquistata nel settore della Cultura e dell'Arte.

Il Duce ha proclamato il G.U.F. di Napoli Littoriale della Cultura e dell'Arte per l'anno XIV.

Questa vittoria ha un valore altissimo perchè è stata conquistata con sei primati in sei differenti settori della cultura e dell'arte, che solo la nostra Organizzazione, nella nostra Città, coltiva.

Il G.U.F. di Napoli ha vinto i Littoriali dell'Ora Radiofonica, della Cinematografia, della Scenografia, del Cartello di Propaganda Coloniale, della Monografia Corporativa e di quella di Agraria.

Questo primato è toccato al G.U.F. di Napoli per la serrata preparazione fatta ai Pre-littoriali, a cui hanno dato moltissimo sia i Componenti delle Commissioni, verso i quali va l'espressione della nostra gratitudine, sia gli Universitari.

Nel settore della Cultura la Sezione Cinematografica ha vinto, oltre che i Littoriali della Cinematografia, un premio del Mi-

nistero Stampa e Propaganda, dell'Azienda di Cortina d'Ampezzo e della Mostra Turistica di Como.

Nella Scenografia, oltre al primato dei Littoriali, si è conquistato il primato ai Littoriali del Teatro a Firenze ed un altro alla Mostra di Vienna.

E' stata curata, con l'aiuto della R. Università, una bellissima edizione di un volume che raccogile i lavori premiati di tutti i Littoriali della Cultura e dell'Arte.

I Littori, in questo settore, sono stati:

DOMENICO BOLOGNA - OVIDIO CIAFARDINI - LORIS DE ROSA - ETTORE GIANNINI - ARMANDO VECCHIARELLI.

La sezione Musicale ha lavorato, quest'anno, più di ogni prevedibile.

Si sono trasmessi per Radio molti concerti e sono stati organizzati, in Città e in Provincia, molti spettacoli di beneficenza e svariati concerti, ove abbiamo avuto l'onore della Augusta presenza di S. A. R. e I. la Principessa di Piemonte.

La Sezione Musicale ha, inoltre, conquistato il secondo posto ai Littoriali del Coro.

Nel settore sportivo il G.U.F. di Napoli ha raccolto dieci primati, vincendo i littoriali di:

Spada a squadra - Spada individuale - Sciabola a squadra - Sciabola individuale - Quattrocento metri piani - Singolo nel canottaggio - Ginnastica a squadra - Cento metri stile libero nel nuoto - Tuffi - Pallanuoto.

Nel campo della organizzazione, sono state organizzate manifestazioni in tutti i settori sportivi.

Si cominciò l'anno XIV facendo guadagnare il Brevetto Atletico a 48 matricole universitarie. Sarebbe troppo lungo elencare

tutte le manifestazioni organizzate e curate dall'Ufficio Sportivo: debbono, però, essere elencate quelle che ci hanno fatto guadagnare l'elogio ambito del Segretario del Partito.

Agonali - con 1780 partecipanti;

Littoriali di nuoto, pallanuoto e canottaggio - con 320 fascisti universitari di tutte le Università e Accademie Militari;

Campionati Italiani Universitari di Tiro a Volo - con oltre 80 partecipanti.

Abbiamo chiuso l'anno sportivo con una gara nazionale di atletica leggera.

Nel settore sportivo la nostra attività è stata feconda, dal nuoto all'alpinismo, dalla vela al disco sul ghiaccio, dal canottaggio allo sci, ove i fascisti universitari si sono battuti dando tutto loro stessi.

I littori dello sport sono:

Biblioteca di Area UMANISTICA

CAMPOBASSO - DI LORENZO - FERRANTE - FORTE - REDIVO - SCOPECE - GENNARELLI - CIGLIANO - RENDANO - MARTINELLI - BEVILACQUA - D'ERRICO - BUONOCORE - PERCUOCO - DE SILVA - DE LUCA - DE FILIPPIS - GRIMALDI - FERRARIS.

Il G.U.F. di Napoli ha una Sezione Editoriale che, fino ad oggi, ha pubblicato 264 edizioni: le dispense stampate nell'anno XIV ammontano a 830.000 ed i volumi a stampa ammontano a 9.000.

Le copie date in assistenza sono state circa 1.000, per un importo di oltre 18.000 lire.

E' questa una attività che fa parte del settore assistenza, in cui si sono distribuiti anche medicinali e sussidi per tasse.

Al settore assistenza provvede anche l'Opera Universitaria in cui, per la paterna affettuosità del Magnifico, sono stati assistiti 630 fascisti universitari per un valore di lire 155.900.

L'Ufficio Viaggi ha organizzato gite per tutto l'anno ed ha ospitato 15 comitive di studenti stranieri che hanno visitato la nostra città.

La sezione studenti stranieri aderenti al fascismo si è riunita in una fervente assemblea inneggiante al Duce, ha deposto una corona al Sacrario dei Martiri Fascisti ed ha visitato Littoria e Sabaudia.

Nella Provincia di Napoli esistono 20 nuclei universitari, con una forza di 2.121 uomini, che lavorano in tutti i settori della nostra vita con grande efficienza.

Nell'anno XIV, in cui il Duce ha fondato l'Impero, il G.U.F. di Napoli è stato sempre mobilitato, donando tutto il suo esuberante entusiasmo a tutti i Legionari che hanno conquistato l'Impero.

All'inizio dell'assedio economico il fascismo universitario napoletano ha dato il via alla lotta contro il prodotto straniero ed alla soppressione delle denominazioni straniere, compiendo la più attiva e convincente opera di propaganda.

Al plebiscito dell'oro i fascisti universitari hanno risposto con il loro consueto slancio, offrendo alla Patria attraverso la nostra Organizzazione, 1 kg. 448 grammi di oro e 11 kg. 190 grammi di argento, a cui il G.U.F. di Napoli ha aggiunto tutte le sue coppe e medaglie, ammontanti a 17 kg. e 500 di argento.

Il G.U.F. di Napoli ha dato circa trecento volontari e due martiri:

Orazio Vincenzo Crispo, caduto a Calaminò nel Tembien, proposto per la medaglia d'oro.

Renato Mattei, caduto nel Tembien Passo Narien e decorato medaglia d'argento.

Camerati,

Saluto al Re!
Saluto al Duce!

CENNI SULLA FONDAZIONE DELL' UNIVERSITÀ DI NAPOLI

e sulla serie dei suoi Rettori

Sembra che la prima iniziativa di alcuni *Studi* a Napoli si debba a RUGGIERO IL NORMANNO, ma la fondazione del vero primo *Studium Generale* si deve agli editti emanati da FEDERICO II SVEVO nel 1224, che, ispirato da PIER DELLE VIGNE, ebbe certamente per intento di creare nella più grande metropoli del suo nuovo Regno un centro di civiltà e di cultura superiore, capace di rivaleggiare con quello rappresentato dallo *Studio* di Bologna, il quale, creato coll'*Autentica* proclamata da FEDERICO I nel 1158 alla Dieta di Roncaglia, era già salito ad altissima rinomanza.

Una gran parte dell' autorità gerarchica e amministrativa dello Studio Generale, Federico la dette ad un *Iustitiarius studiorum vel scholarium*.

Ai tempi della Dinastia Angioina fu creato per la prima volta un *Rector* e fu scelto fra i Professori, affidandogli parte delle funzioni del *Giustiziere* e il primo Rettore fu NICOLA VERTICILLI. Fu deferita al *Gran Cancelliere del Regno* la giurisdizione sul Giustiziere e sul Rettore e il primo Gran Cancelliere investito di questa giurisdizione fu il VESCOVO DI LETTERE. Fu poi anche creata la classe dei *bidelli*.

Gli *Aragonesi* abolirono il Giustiziere e deferirono i poteri del Gran Cancelliere e del Rettore al *Cappellano Maggiore*, che potea però nominare in sua vece un *Rettore*.

Gli Spagnuoli (Prammatica del CONTE DI LEMOS del 1616) conservarono il *Cappellano Maggiore* che fu chiamato *Prefetto*, il *Rettore*, ma per un solo anno, i *bidelli*, e aggiunsero i *Protettori*, il *maestro di cerimonie*, il *Capitano di Guardia*, il *Portiere* il *Libraio*, il *Cappellano*.

Nel 1806, coll'avvento dei Francesi, fu abolito l'ufficio di *Rettore*, e al suo posto fu messo un *Prefetto*, la cui carica era pu-

Biblioteca di Area AGRARIA

ramente onorifica e non durava più di tre anni, ma nel 1811 fu finalmente ristabilito il Rettore, che d'allora restò quasi sempre in carica due anni con le sole seguenti eccezioni: Mans. Francesco Saverio Apuzzo che nel 1839 restò quattro anni come Vice-rettore; il prof. Mario Giardini che nel 1854 fu chiamato a terminare il biennio incominciato dal suo predecessore Prof. Giuseppe Cua, morto il 15 giugno 1854; il Salvatore Trinchese che restò in carica quattro anni dal 1885 al 1889; e infine nel biennio 1901-1903 vi furono, per varie ragioni, tre Rettori.

Bibliotec di Area AGRARIA

Ecco la lista dei Rettori dal 1811 ad oggi:

RETTORI DELLA R. UNIVERSITA' DI NAPOLI
dal 1811 fino ad oggi.

Anni scol.		
1811-13	Prof.	Domenico Cotugno.
1813-15	»	Felice Parrilli.
1815-17	»	Francesco Can.° Rossi.
1817-19	»	Felice Parrilli.
1819-21	»	Leonardo Santoro.
1821-23	»	Gaetano Parr.° Giannattasio.
1823-25	»	Giovanni Gambale.
1825-27	»	Teodoro Monticelli.
1827-29	»	Nicola Ciampitti.
1829-31	»	Francesco Maria Avellino.
1831-33	»	Francesco Can.° Rossi.
1833-35	»	Filippo Guidi.
1835-37	»	Leonardo Santoro.
1837-39	»	Saverio Macri.
1839-43	»	Franc. Saverio Mons.r Apuzzo (*vice-rettore*).
1843-45	»	Michele Tenore.
1845-47	»	Gaetano Lucarelli.
1847-49	»	Andrea Can.° Ferrigno-Pisone.
1849-51	»	Michele Can.° Bianchi.
1851-53	»	Gherardo Pugnetti.
1853-54	»	Giuseppe Cua.
1854-55	»	Mario Giardini.
1855-57	»	Francesco Bruni.
1857-59	»	Giuseppe Pietrocola.
1859-61	»	Gaetano Can.° Errichelli.
1861-63	»	Giuseppe De Luca.

Biblioteca di Area AGRARIA

Anni scol.		
1863-65	»	Paolo Emilio Imbriani.
1865-67	»	Arcangelo Scacchi.
1867-69	»	Fortunato Padula.
1869-71	»	Salvatore Tommasi.
1871-73	»	Luigi Settembrini.
1873-75	»	Paolo Emilo Imbriani.
1875-77	»	Arcangelo Scacchi.
1877-79	»	Fortunato Padula.
1879-81	»	Marino Turchi.
1881-83	»	Bonaventura Zumbini.
1883-85	»	Luigi Capuano.
1885-89	»	Salvatore Trinchese.
1889-91	»	Emanuele Fergola.
1891-93	»	Luigi De Crecchio.
1893-95	»	Filippo Masci.
1895-97	»	Luigi Miraglia.
1897-99	»	Agostino Oglialoro-Todaro.
1899-01	»	Luigi Pinto.
1901-02	»	Giovanni Antonelli.
1902-03	»	Carlo Gallozzi.
»	»	» Leonardi Bianchi.
1903-05	»	Filippo Masci.
1905-07	»	Carlo Fadda.
1907-09	»	Giovanni Paladino.
1909-11	»	Pasquale Del Pezzo.
1911-13	»	Leonardo Bianchi.
1913-15	»	Enrico Cocchia.
1915-17	»	Alberto Marghieri.
1917-19	»	Agostino Oglialoro-Todaro.
1919-21	»	Pasquale Del Pezzo.
1921-23	»	Giovanni Miranda.
1923-25	»	Ferruccio Zambonini.

Biblioteca di Area AGRARIA

1925-27 » Filippo Bottazzi.
1927-30 » Arnaldo Bruschettini.
1930-31 » Ferruccio Zambonini.
1931-33 » Giunio Salvi.
1933-35 » » »
1935-37 » » »

Biblioteca di Area AGRARIA

RETTORE MAGNIFICO

SALVI Gr. Uff. Prof. GIUNIO

Senatore del Regno

MEMBRI DEL SENATO ACCADEMICO

IL RETTORE, *Presidente.*

SCIALOIA Comm. Prof. ANTONIO, Senatore del Regno, *Preside della Facoltà di Giurisprudenza.*

DE MINICO Cav. Prof. LORENZO, *Preside della Facoltà di Economia e Commercio.*

BOTTACCHIARI Comm. Prof. ILDEBRANDO RODOLFO, *Preside della Facoltà di Lettere e Filosofia.*

DOMINICI Gr. Uff. Prof. LEONARDO, *Preside della Facoltà di Medicina e Chirurgia.*

PIERANTONI Comm. Prof. UMBERTO, *Preside della Facoltà di Scienze Matematiche Fisiche e Naturali.*

MALQUORI Cav. Prof. GIOVANNI, *Preside della Facoltà di Farmacia.*

MAFFEZZOLI Comm. Prof. ALFONSO, Deputato al Parlamento, *Preside della Facoltà di Ingegneria.*

CALZA-BINI Gr. Uff. Prof. ALBERTO, Deputato al Parlamento, *Preside della Facoltà di Architettura.*

SILVESTRI Comm. Prof.FILIPPO, *Preside della Facoltà di Agraria.*

CREMONA Cav. Prof. PIERO, *Preside della Facoltà di Medicina Veterinaria.*

IMPARATO Gr. Uff. Dott. ARTURO, *Direttore Amministrativo, Membro consultivo.*

Biblioteca di AGRARIA

CONSIGLIO DI AMMINISTRAZIONE

IL RETTORE, *Presidente.*

GIORDANI S. E. Prof. FRANCESCO
QUAGLIARIELLO Cav. Prof. GAETANO
QUERCIGH Comm. Prof. EMANUELE
Membri designati dal Collegio dei Presidi

DE MARTINO Cav. di Gr. Cr. Avv. AUGUSTO
Senatore del Regno
TARANTO Comm. Dott. CARLO
Intendente di Finanza
Rappresentanti del Governo

LOJACONO S. E. Prof. LUIGI, *Rappresentante della Provincia di Napoli.*

PELLEGRINI Gr. Uff. Conte UGO, *Rappresentante del Consiglio delle Corporazioni di Napoli.*

VENDITTI Gr. Uff. Avv. MARIO, *Rappresentante del Comune di Napoli.*

IMPARATO Gr. Uff. Dott. ARTURO, *Direttore Amministrativo.*

Biblioteca di Area GRARIA

CONSIGLIO DEL CONSORZIO UNIVERSITARIO

IL RETTORE, *Presidente.*

IL PRESIDE della Facoltà d' Ingegneria.

IL PRESIDENTE del Consiglio dell' Economia.

IL PRESIDE della Provincia.

IL PODESTA' del Comune di Napoli.

IL DIRETTORE del Banco di Napoli.

Biblioteca di Area AGRARIA

DIRETTORIO DELLA CASSA SCOLASTICA

Il RETTORE, *Presidente.*

VERGA Prof. PIETRO	Membri designati dal Senato Accademico
MAZZANTINI Prof. MARIO	
FOCACCIA Prof. BASILIO	
CASELLA Prof. DOMENICO	
IMPARATO Dott. ARTURO	Direttore Amministrativo
MASTRANGELO MARIO	Studenti Scelti dal Rettore
MILONE FABIO	

Biblioteca di Area GRARIA

DIRETTORIO DELL' OPERA UNIVERSITARIA

IL RETTORE, *Presidente.*

IL SEGRETARIO *Federale dei Fasci di combattimento.*
IL FIDUCIARIO *dell' Associazione Fascista della Scuola.*
IL MEMBRO *designato dal Consiglio d' Amministrazione.*
IL SEGRETARIO *Politico del G. U. F.*

RUOLO DI ANZIANITA'

DEI PROFESSORI DI RUOLO

PROFESSORI ORDINARI

N. d' ordine	COGNOMI E NOMI	FACOLTÀ	DATA di nascita	Decorrenza della nomina al grado attuale
1	Schiappoli Domenico	Giur.	26.11.70	1.11.1899
2	Coviello Leonardo	Giur.	15. 7.69	1.12.1903
3	Bruschettini Arnaldo	Giur.	5. 8.70	1. 7.1905
4	Solazzi Siro	Giur.	29.11.75	1. 2.1906
5	Bottazzi Filippo	Med. e Ch.	23.12.67	1. 7.1906
6	De Lorenzo Giuseppe	Scienze	24. 4.71	16.11.1907
7	Bartolomei Donato Alfr.	Giur.	1. 3.74	16.11.1907
8	Paterna-Baldizzi Leon.	Scienze	28. 2.68	1.12.1909
9	Salvi Giunio	Med. e Ch.	2. 7.69	1. 4.1910
10	Covotti Aurelio	Lett. e Fil.	23.12.74	1. 4.1910
11	Longo Biagio	Scienze	4. 2.72	1. 4.1910
12	Diamare Vincenzo	Scienze	3. 4.72	1. 7.1911
13	Scialoja Antonio	Giur.	19.11.79	17.11.1912
14	Fragnito Onofrio	Med. e Ch.	2.11.71	1.12.1912
15	Ferrara Luigi	Ec. e Com.	7. 4.75	1. 3.1914
16	Forti Ugo	Giur.	2. 3.78	16.12.1914
17	Arangio-Ruiz Vincenzo	Giur.	7. 5.84	16.12.1914
18	Della Valle Guido	Lett. e Fil.	25. 1.84	6.12.1915
19	Ragno Francesco	Ing.	16. 2.67	16.12.1915
20	Boeri Giovanni	Med. e Ch.	10. 4.67	1 7.1916
21	Ciàceri Emanuele	Lett. e Fil.	27.12.69	1.11.1916
22	Bakunin Maria	Ing.	2. 2.73	1. 7.1917
23	Gleiyeses Mario	Ing.	21. 9.77	1. 7.1917

Biblioteca di Area AGRARIA

N. d' ordine	COGNOMI E NOMI	FACOLTÀ	DATA di nascita	Decorrenza della nomina al grado attuale
24	Scuto Carmelo	Giur.	21.12.83	1. 7.1917
25	Aliotta Antonio	Lett. e Fil.	18. 1.81	16 11.1917
26	Ottolenghi Donato	Med. e Ch.	31. 1.74	1. 7.1918
27	Silvestri Filippo	Agraria	22. 6.73	16. 7.1918
28	Galli Eugenio	Agraria	20.11.70	1.10.1919
29	Rossi Giacomo	Agraria	15.10.72	1.10 1919
30	Musco Adolfo	Ec. e Com.	25. 2.71	16. 3 1920
31	Signorini Antonio	Scienze	2. 4.88	1. 7.1920
32	Maranelli Carlo	Ec. e Com.	20. 1.76	1. 1.1921
33	Caporali Raffaele	Med. e Ch.	7. 4.68	1.11.1922
34	Omodeo Salè Adolfo	Lett. e Fil.	23. 8.89	16.10.1923
35	Trotter Alessandro	Agraria	26. 7.74	1.12.1923
36	Foà Anna	Agraria	16 1.76	1.12.1923
37	Bosco Giorgio	Ec. e Com.	17. 7.79	16 2.1924
38	De Nora Alfredo	Ing.	29. 1.74	1. 7.1924
39	Cappellani Salvatore	Med. e Ch.	13. 9.79	1. 7.1924
40	Ricci Carlo Luigi	Ing.	21. 1 84	1. 7.1924
41	Quercigh Emanuele	Scienze	9. 1.85	1. 7.1924
42	Trifone Romualdo	Giur.	3. 3.79	1.10.1924
43	Pierantoni Umberto	Scienze	25. 9.76	16.10.1924
44	D' Alessio Francesco	Giur.	27. 5.86	1.12.1924
45	Lordi Luigi	Ec. e Com.	16 2.88	16.12.1924
46	Maffezzoli Alfonso	Ing.	28. 1 84	1. 1.1925
47	Calamonico Carmelo	Lett. e Fil.	27. 7.82	1. 2.1925
48	Corbino Epicarmo	Ec. e Com.	18. 7.90	16. 1.1926
49	De Dominicis Alberto	Agraria	1. 2 79	1. 6.1926
50	Nobile Umberto	Ing.	21. 1.85	16.10.1926
51	Sera Gioacchino	Scienze	15. 9.78	1. 2.1927

Biblioteca di Area AGRARIA

N. d'ordine	COGNOMI E NOMI	FACOLTÀ	DATA di nascita	Decorrenza della nomina al grado attuale
52	Levi Ezio	Lett. e Fil.	19. 7.84	1.12.1927
53	Toffanin Giuseppe	Lett. e Fil.	26. 5.91	1.12.1927
54	Dominici Leonardo	Med. e Ch.	25. 9.79	16. 1.1928
55	Pizzuti Michele	Ing.	26. 4.69	1. 2.1928
56	D'Amato Luigi	Med. e Ch.	27. 1.74	1. 2.1928
57	Melazzo Giovanni	Ing.	15. 1.75	1. 2.1928
58	Crudeli Umberto	Scienze	30. 5.78	1. 2.1928
59	Quagliariello Gaetano	Med. e Ch.	19.12.83	1. 2.1928
60	Pentimalli Francesco	Med. e Ch.	28.11.85	1. 2.1928
61	Giordani Francesco	Scienze	5. 7.96	1. 2.1928
62	Piccinini Guido	Med. e Ch.	5.12.78	16. 2.1928
63	Andreoli Giulio	Scienze	1. 1.92	16. 2.1928
64	Brizi Alessandro	Agraria	7. 9.78	1. 6.1928
65	Bertoldi Vittorio	Lett. e Fil.	7. 4.88	1.10.1928
66	Ferretti Pericle	Ing.	1. 4.88	16.10.1928
67	Rocco Ugo	Giur.	19.10.86	16. 2.1929
68	Fea Leonardo	Ing.	10. 5.84	1. 3 1929
69	Maroi Lanfranco	Ec. e Com.	19. 2.89	1. 3.1929
70	Colosi Giuseppe	Scienze	29. 3.92	1. 3.1929
71	Verrotti Giuseppe	Med. e Ch.	5. 9.79	16. 3.1929
72	De Gaetano Luigi	Med. e Ch.	17.10.68	1.11.1929
73	Falco Giuseppe	Med. e Ch.	6. 2.75	1. 1.1930
74	Bottacchiari Rodolfo	Lett. e Fil.	18. 5.85	1. 1.1930
75	De Marsico Alfredo	Giur.	29. 5.88	1. 1.1930
76	Lo Cascio Girolamo	Med. e Ch.	29 4.94	1. 1.1930
77	Barbagallo Corrado	Ec. e Com.	1.12.77	16. 2 1930
78	Papi Giuseppe Ugo	Giur.	19. 2.93	16. 2.1930
79	Calza Bini Alberto	Archit.	7.12.81	16. 9.1930

Biblioteca di AGRARIA

N. d'ordine	COGNOMI E NOMI	FACOLTÀ	DATA di nascita	Decorrenza della nomina al grado attuale
80	Traetta Mosca Filippo	Agraria	22. 9.75	16 10.1930
81	Torraca Luigi	Med. e Ch.	27. 7.85	1.12.1930
82	Tesauro Alfonso	Giur.	7.4.900	16. 3.1931
83	Santini Carlo	Agraria	31. 7.95	1. 7.1931
84	Mammana Gabriele	Scienze	1. 3.93	1.11.1931
85	Carlevaro Enzo	Ing.	24.12.94	1.11.1931
86	De Falco Vittorio	Lett. e Fil.	12. 9.98	1.11.1932
87	Naglieri Francesco	Med. Vet.	21.11.88	1.12.1932
88	Spano Giuseppe	Lett. e Fil.	20.12.71	1.12.1933
89	Fotticchia Nello	Agraria	1. 1.84	1.12.1933
90	Carrelli Antonio	Scienze	7 7.900	1.12.1933
91	D' Alfonso Cesare	Med. Vet.	28. 8.76	1.11.1934
92	Galvani Luigi	Ec. e Com.	3. 4.78	1.11.1934
93	Ugolini G. Battista	Ing.	3. 5.88	1.11.1934
94	Focaccia Basilio	Ing.	14.12 89	1.11.1934
95	Cremona Pietro	Med. Vet.	19. 7.90	1.11.1934
96	Caccioppoli Renato	Scienze	20 7.904	1.11 1934
97	D' Erasmo Geremia	Scienze	23. 3.87	1.12.1934
98	Verga Pietro	Med. e Ch.	12.10.94	1.12 1934
99	Bertolotti Mario	Med. e Ch.	7. 7.76	29.10.1935
100	Catalano Giuseppe	Agraria	8.12.88	1.11.1935
101	Castellino Nicolò	Med. e Ch.	3. 5.93	1.12.1935
102	Mazzantini Mario	Ec. e Com.	30.11.94	1.12.1935
103	De Minico Lorenzo	Ec. e Com.	1 7.96	1.12.1935
104	Pontieri Ernesto	Lett. e Fil.	4 9.96	1.12 1935
105	Morelli Gaetano	Giur.	23.5.900	1.12 1935
106	Malquori Giovanni	Farm.	15.7.900	1.12.1935
107	Navarra Antonio	Giur.	11. 8.88	1.11.1936

Biblioteca di Area AGRARIA

N. d' ordine	COGNOMI E NOMI	FACOLTÀ	DATA di nascita	Decorrenza della nomina al grado attuale
108	Antonelli Angelo	Med. Vet.	9. 5.85	1.12.1936
109	Auricchio Luigi	Med. e Ch.	15. 2.94	1.12.1936
110	Krall Giulio	Archit.	26.7.901	1.12.1936
111	Marconi Pirro	Lett. e Fil.	1. 1.97	1. 1.1937

PROFESSORI STRAORDINARI

1	Del Regno Washington	Scienze	20. 1.85	1.12.1932
2	Colella Cataldo	Med. Vet.	25. 4.84	1.12.1934
3	Ippolito Girolamo	Ing.	6. 3 91	1.12.1934
4	Nobile Vittorio	Scienze	27.10.75	1.12.1935
5	Casella Domenico	Agraria	10. 5.98	1.12.1935
6	Tarantini Raffaele	Ing.	24. 3.90	16.12.1936
7	D' Amelio Luigi	Ing.	1. 6.93	16.12.1936
8	Canino Marcello	Archit.	3. 7.95	16.12.1936
9	Imbò Giuseppe	Scienze	16.12.99	16.12 1936

Biblioteca di Area AGRARIA

UFFICI

IMPARATO dott. ARTURO. Cav. ✠, Gr. Uff. ✠, Uff. ★, Cav. dell'ordine del « Merito Culturale » Rumeno ✚, ⊛. Ⓥ, Ⓤ
Direttore Amministrativo

PASSARELLA dott. FRANCESCO, Uff. ✠.
Direttore Amministrativo aggiunto.

Segreteria della Direzione Amministrativa

DI GIORGIO GIOVANNI. Cav. ✠, ✚, ⊛, Ⓥ, Ⓤ	Archivista
IMPERATO FILOMENA	Addetto
LANZARA ALDO.	»

Affari Gen.li - Personale - Archivio - Opera Universitaria

ESPOSITO dott. GENNARO. Cav. ✠ ○², ✚, ⊛, Ⓥ, Ⓤ	Segretario Capo
CONFETTO rag. SALVATORE. ✚, ⊛, Ⓥ, Ⓤ, ⛨	1.° Archivista
COMMERCI LORENZINA	1.° Archivista
DEMMA rag. ANTONIO.	Applicato
FERRARO FILOMENA	Avventizio
SACCO TERESA	»
CARLOTTO MARIO	»
DI GENNARO ROSARIA	Addetto
ALOISI ARTURO ✚, ⊛, Ⓥ, Ⓤ. ⛨	»
GUERRERA FRANCESCO	»

Facoltà di Giurisprudenza

DI SERAFINO GIULIO Cav. ✠	1.° Segretario
ALLOCATI ADELE	Applicato
ESPOSITO CONCETTA	Addetta

Biblioteca di Area AGRARIA

Facoltà di Economia e Commercio

MARSALA dott. UGO. Cav. ✠	Segretario
POLITO ENRICO	Applicato
STANCARONE ESTER	Avventizio

Facoltà di Lettere e filosofia

GIAQUINTO rag. ROBERTO ✠, Ⓥ, Ⓤ, ✠	1.° Archivista
VITOLO CATERINA	Applicata

Facoltà di Medicina e Chirurgia e Medicina Veterinaria

CAVALIERE LUIGI *di F.sco*. Cav. ✠, ✚, ✠, Ⓥ, Ⓤ	1.° Archivista
MANGANARO VINCENZO. ✚, ✠. Ⓥ, Ⓤ	Archivista
DEL GIUDICE EMILIO	Applicato
DI GENNARO GIOVANNI	Avventizio
CONFETTO SANTINO	»
MAGNIFICO OLIMPIA	»

Biblioteca di Area AGRARIA

Facoltà di Scienze e di Farmacia

SCIEUZO dott. RAFFAELE. Cav. ✠	1.° Segretario
NASTRI-MORGIGNI JOLE	Archivista
DI SERAFINO STELIO	Avventizio
FRIGOLA LEOPOLDO	»

Facoltà di Ingegneria ed Architettura

CAVALIERE LUIGI di G.ro. ✚, ✠, Ⓥ. Ⓤ	Archivista
BUFFARDI GIORGINA	Applicata
PALAZZI ADELE	Avventizio
CAPONE GENNARO	»

Esame di Stato

AYMME rag. FERRUCCIO ✠	Segretario
DEL GIUDICE ERRICO	Avventizio
AVOLIO ADELE	Addetto

Facoltà di Agraria

GRANELLI colonnello BIAGIO Cav. ✠ Comm. ✠, Ⓛ riassunto in servizio civile sedentario con le funzioni di Segretario Capo.

SICILIANO MARIO	Applicato
MARATEA FELICE. ✚ Ⓜ Ⓥ Ⓤ	»

Ragioneria

CACCIA PERUGINI rag. FELICE Cav. ✠,✚,Ⓜ,Ⓥ,Ⓤ	1.° Ragioniere
DE SIMONE CAROLINA	Applicato
AMENDOLA CESIRA	»
MONACO rag. GIUSEPPE	Avventizio
ESPOSITO CIRO	»
BORREA rag. GIULIA	»
FIORE rag. GUIDO	Addetto

Economato

PALAZZI EUGENIO. Uff. ✠ Comm. ✠.	1.° Ragioniere con funz. di econ
GRAGNANO GIOVANNI	Applicato
DEL GIUDICE ATTILIO	»
ROSSI FRANCESCO	Addetto
FIORE rag. DOMENICO	»
DE CATO VINCENZO	»
CIPRIANI ATTILIO. ✚, Ⓜ, Ⓥ, Ⓤ	»

Patrimonio

DE MAURO rag. DOMENICO. Cav. ✠, Ⓜ	1.° Ragioniere
PALASCIANO GIULIA	Avventizio
NATILLI MICHELE FERDINANDO	»
PALASCIANO VINCENZO	Addetto

Revisione

DEL GIUDICE GAETANO. Cav. ✠,✚,Ⓜ,Ⓥ,Ⓤ,Ⓐ,Ⓛ	1.° Segretario

PROCIDA GUGLIELMO Cav. ✚ 1° Segretario distaccato alla Biblioteca della facoltà di Ingegneria.

Biblioteca di Area AGRARIA

PERSONALE SUBALTERNO

adibito ai vari servizi

Rettorato e Direzione	Cavallo Pasquale Capo del personale subalterno in servizio nel Nuovo Palazzo Universitario. Luongo Camillo
Ufficio di Economato	De Rosa Francesco Manco Raffaele
Ufficio Segreteria Facoltà di Med. e Chirurgia e Medicina Veterin.	Masiello Gaetano
» » » di Giurisprudenza	Calabrò Vincenzo
» » » di Lettere Filosofia	Marino Pasquale
» Archivio	Piscopo Alfonso
Corridoio degli uffici: Aff. gen. del personale, dell' Archivio e della segreteria di Facoltà di Economia e Commercio	De Maria Angelo
» degli uffici di Segreteria e Facoltà Giurispudenza e di Patrimonio	Sellitto Gennaro
» degli uffici di Segreteria della Facoltà di Scienze, Ingegn., Architett., Lettere ed Esami di Stato	De Biase Giuseppe
Corridoio Aule Facoltà di Giurisprudenza	Castiglia Vincenzo Tomasetta Mario
» » » Lettere e Filosofia	De Dominicis Nicola
» » » Matematica	Russo Antonio Avolio Carlo
» » di Disegno	Fernandez Salvatore
Aule Facoltà Economia e Commercio	Gasparro Gabriele Smedile Salvatore
Aule » » Medic. Veterinaria	Del Monaco Antonietta Borrelli Paolo

Biblioteca di Area AGRARIA

Aule Facoltà di Agraria	Sannino Ciro
» » Ingegneria	Buscè Giuseppe
	Raio Ernesto
	Esposito Giuseppe
	Parisi Ferdinando
Policlinico	Nappa Elena
	Capozzo Eduardo
	Castiglia Giuseppe
	Casa Ernesto
Custode Edificio Nuovo Palazzo Universitario	De Dominicis Gennaro
» Edificio Vecchio » »	Segreti Pasquale
» (Palazzo medioev.)	Petino Mariano
» Edificio S. Marcellino	Nappi Armando
» » S. Andrea delle Dame	Coppola Gennaro
» » Ex Collegio Medico	Cavaliere Emanuele
» » S. Patrizia	Napolano Gennaro
» » Facoltà di Ec. e Comm.	Schifi Vincenzo
» » » di Medicina Vet.	Tarallo Vincenzo
» » » d' Agraria	Borrelli Ferdinando
» Ingresso Istituti di Biologia	Bruno Gennaro
Ascensore Nuovo Palazzo Universitario	Masiello Giovanni
Nuovo Palazzo Universitario	Sellitto Pietro

PERSONALE GIORNALIERO

Buonamano Vincenzo	Nuovo Palazzo Universitario
Bonelli Raffaela	» » »
Castaldo Raffaele	» » »
De Stefano Raffaele	» » »
Esposito Paolo	» » »

Biblioteca di Area AGRARIA

Fucci Pasquale	Nuovo Palazzo Universitario
Mercogliano Achille	Ufficio Direttore Amm. Aggiunto
Burattini Geo	Fiduciariato Medicina
Farina Espedito	Fiduciariato Giurisprudenza
Catapano Gennaro	Ex Collegio Medico
De Stefano Luigi	Vecchio Palazzo Universitario
Leone Vincenzo	» » »
Puzone Francesco	Ex Collegio Medico
Rinaldi Vincenzo	Autista
Auligine Giuseppe	Edificio del Salvatore (Porta medieov.)
Ausili Agostino	corridoio ufficio Segreteria Facoltà di Medicina e Chirur. e Med. Vet.
Terminiello Salvatore	Custode Edificio della Facoltà d' Ing.
D' Acci Emilio	Celle frigorifere Anatomia umana
De Biase Giovanni	Facoltà di Architettura
Andrione Salvatore	» » »
Russo Antonio	» » »
Arciello Renato	» » »
Volpe Vincenzo	Policlinico
Patanella Vincenzo	Nuovo Palazzo Universitario
Patanella Luigi	» » »
Visco Luigi	Uff. Segret. Facoltà di Ec. e Comm.
De Vita Pasquale	Telefonista Facoltà di Agraria
Pignolosa Gelsomina	Facoltà di Agraria
Oliviero Rosa	» » »
Garra Tommasina	» » »
Gaetani D' Aragona Alberto	Ufficio Segreteria Facoltà di Scienze e Farmacia

BibliotecA di Area AGRARIA

FACOLTÀ DI GIURISPRUDENZA

Biblioteca di Area AGRARIA

Biblioteca di Area AGRARIA

FACOLTA DI GIURISPRUDENZA

PRESIDE

SCIALOIA prof. ANTONIO

PROFESSORI EMERITI

SCADUTO FRANCESCO. Comm. ✠, Gr. Uff. ✠. Senatore del Regno, socio corrispondente dell'Accademia di Scienze morali e politiche della Società Reale di Napoli; socio corrispondente dell'Accademia Reale di Palermo.

MARGHIERI ALBERTO. Comm. ✠, già deputato al Parlamento Nazionale; Senatore del Regno; socio ordinario residente della R. Accademia di Scienze morali e politiche della Società Reale di Napoli; già professore ordinario di « Diritto Commerciale ».

Biblioteca di Storia Agraria

PROFESSORI ORDINARI

SCHIAPPOLI DOMENICO. Comm. ✠, Professore onorario della Facoltà Giuridica della R. Università di Pavia, socio corrispondente del R. Istituto Lombardo di scienze e lettere, socio ordinario presidente della R. Accademia di Scienze morali e politiche della Società Reale di Napoli. *Diritto ecclesiastico.*

COVIELLO LEONARDO. Cav. ✠, Comm. ✠, Professore onorario della R. Università di Palermo, socio ordinario residente dell'Accademia di Scienze morali e politiche della So-

cietà Reale di Napoli, socio corrispondente dell'Accademia dei Lincei. *Diritto civile.*

BRUSCHETTINI ARNALDO. Cav. ✠, Gr. Uff. ✠, Presidente della R. Accademia di Scienze morali e politiche della Società Reale di Napoli, socio della R. Accademia Peloritana di Messina, socio ordinario dell'Istituto Marchigiano di Scienze, lettere ed arti, Componente del Consiglio Sanitario Provinciale. *Diritto Commerciale.*

SOLAZZI SIRO. Socio ordinario residente dell'Accademia di Scienze morali e politiche della Società Reale di Napoli, membro effettivo non residente del R. Istituto lombardo di Scienze e Lettere, socio soprannumerario della R. Accademia di Scienze Lettere ed Arti di Modena, membro ordinario dell'Istituto Marchigiano di Scienze e lettere, premio Reale 1924 della R. Accademia dei Lincei per le Scienze giuridiche. *Diritto romano.*

BARTOLOMEI DONATO ALFREDO. Comm. ✠, Professore onorario della R. Università di Perugia, membro dell'Istituto internazionale di filosofia del diritto e di sociologia giuridica di Parigi. *Filosofia del diritto.*

SCIALOIA ANTONIO. Cav. ✠, Comm. ✠, Senatore del Regno, già Professore stabile di diritto commerciale presso l'Università di Siena e di Diritto Marittimo presso il Regio Istituto Superiore di Scienze Economiche e Commerciali di Napoli. *Diritto Marittimo.*

FORTI UGO. Comm. ✠, Socio Ordinario della R. Accademia di Scienze morali e politiche della Società Reale di Napoli, Socio corrispondente della R. Accademia dei Georgofili. *Diritto Amministrativo.*

Biblioteca Accademia GRADIVA

ARANGIO-RUIZ VINCENZO. Uff. ✠, socio ordinario residente dell'Accademia di Scienze morali e politiche della Società Reale di Napoli, premio Reale della R. Accademia dei Lincei, per le scienze giuridiche 1930, Vice presidente della Società Reale di Papirologia in Cairo, Membro ordinario dell'« Istitut d'Egypte ». *Istituzioni di Diritto romano.*

SCUTO CARMELO. *Istituzioni di Diritto Privato.*

TRIFONE ROMUALDO. Cav. ✠, Comm. ✠, già professore di Diritto agrario e Forestale nel R. Istituto Sup. Agrario e Forestale di Firenze e Professore di Storia del Diritto Italiano nelle RR. Università di Messina e di Pisa, socio ordinario residente dell'Accademia di Scienze morali e politiche della Società Reale di Napoli, socio ordinario della R. Accademia dei Georgofili di Firenze, già socio ordinario dell'Accademia Pontaniana. *Storia del Diritto italiano.*

D'ALESSIO FRANCESCO. Comm. ✠, Gr. Uff. ✠, *Diritto Finanziario e Scienza delle Finanze.*

ROCCO UGO. Comm. ✠. *Diritto Processuale Civile.*

DE MARSICO ALFREDO. Comm. ✠, Deputato al Parlamento. *Diritto e Procedura penale.*

PAPI GIUSEPPE UGO. Cav. ✠, Gr. Uff. ✠, Membro dell'Accademia Peloritana, della R. Accademia di Scienze Lettere ed Arti di Palermo, della « Societé d'Economie Politique de Belgique », de « la Societé Hongroise de Statistique », de la « Econometric Society », Socio corrispondente della R. Accademia dei Lincei. *Economia Politica Corporativa.*

TESAURO ALFONSO. Cav. ✠, *Istituzioni di diritto pubblico.*

MORELLI GAETANO. *Diritto internazionale.*

NAVARRA ANTONIO. Comm. ✠, *Diritto Corporativo.*

PROFESSORI INCARICATI

AGRESTI LUIGI. Uff. ✠, *Economia coloniale.*

BARATTA VINCENZO. *Diritto Privato comparato.*

BOZZA FRANCESCA. *Istituzioni di Diritto romano.*

DE CRECCHIO GIUSEPPE. Comm. ✠, Croce al merito di guerra. Medaglia della Marcia su Roma, Medaglia d'oro al merito della redenzione sociale, Socio corrispondente della R. Accademia di Scienze mediche e chirurgiche della Società Reale di Napoli, Direttore superiore nel manicomio giudiziario. *Medicina legale e delle assicurazioni.*

DE LUCA MARIO. *Storia delle dottrine economiche.*

DE LUIGI GIUSEPPE. Comm. ✠, *Storia e politica coloniale.*

» » *Diritto coloniale.*

DE MARTINO FRANCESCO. *Storia del diritto romano.*

» » *Papirologia giuridica.*

FRANCOLINI BRUNO. *Geografia ed etnografia coloniale.*

Biblioteca Area AGRARIA

GERMANI PIETRO. *Diritto Agrario.*

IACCARINO CARLO. *Contabilità di Stato.*

MILONE FERDINANDO. *Geografia politica ed economica.*

MINOZZI MANLIO. Comm. ✠, Segretario generale nella Federazione delle Associazioni italiane per la Società delle Nazioni. *Storia dei trattati e politica internazionale.*

PELLEGRINI GIAMPIETRO DOMENICO. Comm. ✠, Vice Direttore della Scuola Sindacale di Napoli. *Diritto pubblico comparato.*

RUTA ENRICO. *Storia delle dottrine politiche.*

SANSANELLI NICOLA. *Storia e dottrina del Fascismo.*

SAVIANO RENATO. Comm. ✠, Comm. dell'ordine di S. Gregorio Magno, Medaglia di bronzo dei benemeriti della Sanità pubblica, Medaglia di argento al merito della Croce Rossa Italiana. Cav. nell'Ordine di Carlo III. *Diritto Canonico.*

SINAGRA VINCENZO. *Dottrina generale dello Stato.*

SOLAZZI SIRO *Esegesi delle fonti del Diritto romano.*

SOPRANO ENRICO. Cav. ✠, Comm. ✠, Diploma di benemerenza pel terremoto calabro-siculo. Rettore della Provincia di Napoli. *Diritto industriale.*

SPASIANO EUGENIO. *Diritto aeronautico.*

TESAURO ALFONSO. *Diritto costituzionale.*

TRIFONE ROMUALDO. *Esegesi delle fonti del diritto italiano.*

VENDITTI CARLO. Cav. ✠, Comm. ✠, *Legislazione del lavoro.*

RAPPRESENTANTI DEI LIBERI DOCENTI

SOPRANO ENRICO

ALTAVILLA ENRICO

Liberi docenti che hanno presentato il programma del rispettivo insegnamento per l'anno accademico 1936-37-XV

BibliotecA di Area AGRARIA

Agresti Luigi	*Storia e politica coloniale*
Altavilla Enrico	*Diritto e procedura penale*
Amabile Giuseppe	*Diritto costituzionale*
d'Ambrosio Manlio	*Economia politica*
Arena Pasquale	*Diritto e procedura penale*
Baratta Vincenzo	*Istituz. di Diritto civile*
Bovio Corso	*Diritto e procedura penale*
Buonocore Giuseppe	*Diritto ecclesiastico*
Cavallo Vincenzo	*Diritto e procedura penale*
Caiazzo Domenico	*Diritto e procedura penale*
Celentano Federico	*D.tto amm.vo e Scienza dell'amm.ne*
Contieri Enrico	*Diritto e procedura penale*
Coppola Ercole	*Diritto del lavoro e Previdenza Sociale*
Coviello Leonardo	*Diritto civile*
Crisafulli Salvatore	*Diritto marittimo*
Esposito de Falco Salvatore	*Economia politica*
d'Eufemia Angelo	*Filosofia del Diritto*
d'Eufemia Giuseppe	*Legislazione del lavoro*
Ferri Claudio	*Economia politica*
Di Franco Luigi	*Diritto industriale*

De Gennaro Pasquale	*Diritto e procedura penale*
Ingrosso Gustavo	*D.tto amm.vo e Scienza dell'amm.ne*
De Luca Francesco	*D.tto amm.vo e Scienza dell'amm.ne*
De Luca Mario	*Economia politica*
Marino Francesco	*Diritto internazionale*
de Martino Francesco	*Diritto romano*
Martucci Alberto	*Diritto e procedura penale*
d'Onofrio Paolo	*Procedura civile*
Pellegrini Giampietro Domenico	*Diritto pubblico comparato*
Pranzataro Umberto	*Diritto civile*
Riccio Stefano	*Diritto e procedura penale*
della Rocca Guglielmo	*Filosofia del Diritto*
Russo Hraus Gesualdo	*Diritto ecclesiastico*
Saviano Renato	*Diritto canonico*
Sinagra Vincenzo	*Diritto costituzionale*
Soprano Enrico	*Diritto commerciale*
Tambaro Ignazio	*Diritto costituzionale*
Viglietti Vitale	*Filosofia del Diritto*

Bibliotec di Area AGRARIA

ISTITUTI GIURIDICI

(BIBLIOTECA)

SOLAZZI prof. SIRO. *Direttore* (incaricato).

Sandomenico Giuseppe, Tecnico.

Petra Gabriele, tecnico giornaliero.

Galante dr. Enrico, *Straord. per lavori di schedatura e catalogazione.*

Autiero Stefano, *Subalterno giornaliero.*

Biblioteca di Arte AGRARIA

FACOLTÀ DI GIURISPRUDENZA

PUBBLICAZIONI

SCHIAPPOLI DOMENICO — 1. « Trascrizione delle sentenze dei tribunali ecclesiastici che annullano i matrimoni religiosi preconcordatari », nel *Foro italiano*, 1934.

2. « Sulle chiese di proprietà privata aperte al culto pubblico », nel *Foro italiano*, 1934.

3. « Sulla nullità di un matrimonio, pronunziata dall'ordinario diocesiano in via amministrativa ed economica », nel *Foro italiano*, 1935.

4. « Alienabilità ed espropriabilità del sacro patrimonio », nel *Foro italiano*, 1935.

5. « Un caso di divorzio nel diritto canonico », negli *Studi in onore di F. Scaduto*, Firenze, 1936.

BRUSCHETTINI ARNALDO — « Corso di diritto commerciale », (4ª edizione, vol. I), G. U. F. di Napoli.

SOLAZZI SIRO — 1. « Sull'*exceptio* in diminuzione della condanna », nel *Bull. dell'Istituto di Dir. Romano*, 42, pp. 268-290.

2. « La prestazione dell'*auctoritas* e la pluralità dei tutori », negli *Atti dell'Accad. di Scienze Mor. e Polit. di Napoli*, 57, pp. 212-235.

3. « Societas e Communio », negli *Atti* succitati, pp. 127-148.

4. « Per la data della Collatio Mosaicarum et Romanarum legum », negli *Atti* succitati, pp. 263-291.

5. « Spigolature gaiane », negli *Studia et documenta historiae et iuris*, 1935, pp. 253-274.

6. « L'interpolazione della rubrica », negli *Studia* succitati, 1936, pp. 325-332.

7. « Da D. 3. 5. 43 a C. 2. 18. 1 », negli *Studia* succitati, 1936, pp. 399-400.

8. « Appunti di diritto romano marittimo: Le azioni contro il nauta », nella *Rivista del dir. della navigazione*, 2, pp. 113-131.

Biblioteca di Area AGRARIA

9. « Appunti di diritto romano marittimo: L'actio oneris aversi », nella *Rivista* succitata, 2, pp. 268-280.

10. « L'estinzione dell'obbligazione nel diritto romano » (2ª edizione, vol. I), Napoli, Jovene, 1935.

BARTOLOMEI DONATO ALFREDO — « Libero arbitrio » nel *Nuovo digesto italiano*, Utet.

FORTI UGO — 1. « Voci » nella *Enciclopedia italiana*.

2. « Voci » nel *Nuovo Digesto italiano*.

3. « Le attribuzioni del podestà come ufficiale del Governo », in *Atti della R. Accad. di Scienze Mor. e Polit.*, 1935.

4. « Le dottrine realiste di Hauriou », in *Atti* succitati, 1936.

5. « Varie note di giurisprudenza », nel *Foro italiano*.

SCUTO CARMELO — « Istituzioni di diritto privato », vol. I (in corso di stampa), Napoli, Jovene.

TRIFONE ROMUALDO — 1. « Le fonti della storia del diritto italiano », Corso universitario (2ª edizione), Napoli, E. Jovene, 1936.

2. « Il diritto giustinianeo nel Mezzogiorno d'Italia », in *Atti Congresso Internaz. di dir. romano*, XI (1933), Pavia Succ. Fusi, 1934.

3. « Le funzioni dei Consorzi di bonifica e di miglioramento fondiario nel loro svolgimento storico », in *Atti 1° Congr. Naz. di Dir. Agrario*, Firenze, M. Ricci, 1935.

D'ALESSIO FRANCESCO — 1. « Corso di diritto finanziario », Napoli, Jovene.

2. « Istituzioni di diritto amministrativo italiano », 2 volumi, Utet.

3. « Commento alla legge comunale e provinciale », Utet.

4. « Lo Stato fascista come Stato di diritto », Prolusione, Campi di Foligno.

ROCCO UGO — 1. « Natura giuridica del contratto di abbonamento alle cassette forti di custodia presso le Banche », Palermo, Tip. Circolo Giuridico, 1911.

2. « L'autorità della cosa giudicata e i suoi limiti soggettivi », vol. I, Roma, Athenaeum, 1917.

Biblioteca di Area AGRARIA

3. « L'autorità della cosa giudicata e i suoi limiti soggettivi », vol. II, Tip. Camera dei Deputati (ritirato dal commercio).

4. « La legittimazione ad agire », Roma, Tip. Ferraiolo, 1929.

5. « Natura giuridica della clausola compromissoria », Roma, Tip. Ferraiolo, 1929.

6. « Intorno alla prescrizione dell'azione esecutiva nascente da atto contrattuale pubblico », Roma, Tip. Ferraiolo, 1923.

7. « Lezioni di diritto processuale civile », Napoli, Jovene, 1937.

8. « Il diritto processuale civile nel sistema del diritto » (in corso di pubblicazione).

PAPI GIUSEPPE UGO — 1. « Lezioni di Economia Politica Corporativa » (in 3 volumi, 3ª edizione interamente riveduta e aggiornata), Padova, Cedam, 1936.

2. « Elementi di economia » ad uso delle scuole medie, Napoli, Rondinella, 1936.

3. « Economia per piani ed economia corporativa », estratto dal *Giornale degli Economisti*, aprile 1936.

4. « Lezioni di politica corporativa economica e finanziaria », Napoli, Guf, 1936.

5. « Il nazionalismo economico dei paesi più ricchi », nella *Rassegna economica* del Banco di Napoli, agosto 1936.

6. « Gli scambi fra colonie e madre patria », nella *Relazione al Congresso di Tripoli della Società Italiana per il progresso delle scienze. Atti*, Roma, 1936.

TESAURO ALFONSO — 1. « Misure di sicurezza e sanzioni giuridiche », Napoli, Tip. Ed. Tocco, 1923.

2. « Favoreggiamento e ricettazione », Napoli, Tip. Ed. Tocco, 1923.

3. « Il diritto soggettivo », Napoli, Tip. Ed. Tocco, 1923.

4. « Il potere disciplinare », Napoli, Tip. Ed. Tocco, 1925.

5. « Le sanzioni amministrative punitive », Napoli, Tip. Ed. Tocco, 1925.

6. « La personalità giuridica dello Stato nel diritto interno e nel diritto internazionale », Napoli, Tip. Ed. Tocco, 1925.

7. « La giurisdizione internazionale », Napoli, Tip. Ed. Tocco, 1925.

8. « Il diritto subiettivo penale », Napoli, Tip. Ed. Tocco, 1925.

Biblioteca d'Area AGRARIA

9. « Il diritto internazionale penale », Napoli, Tip. Ed. Tocco, 1925.
10. « Il concetto del reato », Napoli, Tip. Ed. Tocco, 1925.
11. « Il reato internazionale », Napoli, Tip. Ed. Tocco, 1925.
12. « Sulla validità del patto di deferire determinate controversie a Giudici o ad Arbitri all'estero », Napoli, Tip. Ed. Tocco, 1925.
13. « L'Atto riferibile allo Stato: Contributo allo studio della manifestazione di volontà dello Stato », Napoli, Tip. Sangiovanni, 1927.
14. « L'abuso innominato di Autorità », Napoli, Tip. Sangiovanni, 1927.
15. « La natura e la funzione del diritto penitenziario », Estratto dalla *Rivista di diritto penitenziario*, Anno VIII, 1930, n. 2.
16. « Atti e negozi giuridici », Tip. Guerriero Guerra, Perugia, 1932.
17. « La natura giuridica del consenso dell'avente diritto come causa di esclusione del reato », Padova, Cedam, 1932.
18. « Il silenzio e l'omissione nella teoria degli eventi giuridici », Padova, Cedam, 1933.
19. « Il fatto nella teoria del reato », Padova, Cedam, 1935.
20. « Sui così detti reati di mero sospetto », Estratto dalla *Scuola Positiva*, Nuova Serie, Fasc. 12, Anno XII.
21. « Corso di Diritto Costituzionale », Napoli, 1937.

MORELLI GAETANO — 1. « Alcune considerazioni sulle funzioni amministrative delle rappresentanze all'estero », nella *Riv. di dir. internazionale*, 1922.

2. « Giudizio di delibazione: Prescrizione », in *Riv. di dir. internaz.*, 1924.

3. « Circa l'indagine sulla competenza del magistrato straniero nel giudizio di delibazione », in *Riv. di dir. internaz.*, 1927.

4. « Giudizio di delibazione. Notificazione in Italia della citazione a comparire dinanzi al giudice estero », in *Riv. di dir. internaz.*, 1927.

5. « Litispendenza fra giudizio di delibazione e giudizio ordinario », in *Riv. di dir. processuale civile*, 1928.

6. « Il trattato fra l'Italia e la Santa Sede », in *Riv. di dir. internaz.*, 1929.

7. « Giudicato e documento nelle sentenze straniere », in *Riv. di dir. processuale civile*, 1929.

8. « La sentenza internazionale », Padova, Cedam, 1931.

Biblioteca di Area GIURIDICA

9. « Perenzione di sentenza contumaciale francese e giudizio di delibazione », in *Foro della Lombardia*, 1931.

10. « L'Istituto internazionale d'agricoltura e la giurisdizione italiana », in *Foro italiano*, 1931.

11. « Le offese al Sommo Pontefice e il trattato del Laterano », in *Riv. italiana di diritto penale*, 1932.

12. « Limmunità di giurisdizione degli agenti diplomatici presso la Santa Sede », in *Riv. di dir. process. civ.*, 1932.

13. « Sulla legge regolatrice della cessazione della patria potestà », in *Riv. di dir. internaz.*, 1932.

14. « Norme dispositive di diritto internazionale », in *Riv. di dir. internaz.*, 1932.

15. « Questioni sulla competenza giudiziaria e legislativa in materia di successioni e sulla validità di matrimoni celebrati da capitani di navi mercantili », in *Riv. di dir. privato*, 1932.

16. « In tema di rogatorie per l'esecuzione di sentenze italiane in Ispagna », in *Foro italiano*, 1932.

17. « L'adattamento del diritto interno al diritto internazionale in alcune recenti costituzioni », in *Riv. di dir. internaz.*, 1933.

18. « Una curiosa sentenza in materia di delibazione », in *Riv. di dir. process. civ.*, 1933.

19. « I provvedimenti stranieri di giurisdizione volontaria ed il giudizio di delibazione », in *Foro italiano*, 1933.

20. « Limiti dell'ordinamento statuale e limiti della giurisdizione », in *Riv. di dir. internaz.*, 1933.

21. « La condizione giuridica degli agenti diplomatici di nazionalità italiana accreditati presso la Santa Sede », in *Riv. di dir. internaz.*, 1934.

22. « La competenza dell'autorità giudiziaria straniera nel giudizio di delibazione », in *Riv. di dir. privato*, 1934.

23. « Il momento decisivo per la determinazione della competenza giurisdizionale », in *Riv. di dir. process. civ.*, 1934.

24. « L'efficacia esecutiva della cambiale emessa all'estero », in *Riv. di dir. process. civ.*, 1935.

25. « Lezioni di diritto internazionale » (Diritto processuale civile internazionale), Padova, Cedam, 1935.

26. « L'ordinamento internazionale di fronte alle nuove situazioni di fatto », in *Archivio di dir. pubblico*, 1936.

Biblioteca GRARIA

27. « Rasegne, recensioni, note e sentenze varie », in *Rivista di dir. internaz.*, in *Annuario di diritto comparato e di studi legislativi*, in *Riv. di dir. commerciale*, in *Riv. di dir. privato*, in *Studi Urbinati*, in *Zeitschrift für ausländisches und internationales Privatrecht*, ecc.

NAVARRA ANTONIO — 1. « Lo Stato ed i rapporti collettivi economici », in *Archivio di Studii Corporativi*, Pisa.

2. « Il rapporto di lavoro », Napoli, Ed. Morace.

AGRESTI LUIGI — 1. « Politica e diritto nella Società delle Nazioni », in *Annali del R. Istituto Superiore Orientale*, 1936.

2. « Diritto e legislazione coloniale con riferimento speciale all'ordinamento politico, amministrativo e giudiziario delle colonie italiane », In 5 fascicoli: I) Parte generale; II) Il territorio, ordinamenti amministrativi; III) L'amministrazione della giustizia; IV) Ordinamenti fondiari; V) Rodi e il suo diritto, cenni delle Colonie improprie. (Tip. Torella 1936)

3. « Cenni degli antichi e dei nuovi ordinamenti giuridici dell'abissinia », Napoli, Società Africana d'Italia, 1936.

BARATTA VINCENZO — 1. « I presupposti della espansione coloniale », Mantova, Barruffaldi, 1925.

2. « La determinazione giudiziaria del legato di alimenti », in *Riv. di dir. civile*, Milano, 1926.

3. « Società e comunione », in *Archivio giuridico*, Modena, 1928.

4. « La personalità giuridica delle Società », Napoli, Federico e Ardia, 1929.

5. « Dommatica e didattica del diritto », Napoli, Jovene, 1931.

6. « Lezioni di diritto privato comparato », Napoli, G. U. F., 1936.

BOZZA FRANCESCA — 1. « Sulla competenza dei centumviri », Sangiovanni, 1928.

2. « Judex » (voce Dizionario Epigrafico Antichità Romana).

3. « Actio in rem per sponsionem », in *Studi Bonfante*, vol. II.

4. « Sull'origine del possesso », in *Annali*, Macerata, 1931.

5. « Il matrimonio nel diritto attico », in *Annali Seminario Giuridico della R. Università di Catania*, 1934.

6. « Il matrimonio nel diritto dei papiri dell'epoca tolemaica », Aegyptus, v. XIV, 1934.

Biblioteca di Arte AGRARIA

7. « Il possesso » (Corso di Pandette svolto nella R. Università di Catania, 1934-35), Jovene, 1936.

DE CRECCHIO GIUSEPPE — « L'Istituto di Antropologia Criminale dall'epoca della sua fondazione (16 dicembre 1896) a quella della sua soppressione (29 ottobre XV) », Arti Grafiche Filippo Cafieri.

DE MENNATO MARIO (Ass. vol.) — 1. « Le alterazioni della rete neurofibrillare e della sostanza cromatica nell'intossicazione ofidica (vipera aspis) ».

2. « La psicopatologia dei delitti paranoidi ».

3. « L'associazione della terapia epatica e di quella piretogena nelle schizofrenie e nelle psicosi amenziali ».

4. « Precisazioni sul concetto clinico delle psicosi della vita carceraria. Alcune osservazioni sulla sospensione della pena ai condannati infermi di mente ».

5. « Psicosi con sintomi encefalitici extrapiramidali ».

ZONA ALBERTO (Ass. vol.) — 1. « Le suture abnormi della volta palatina ».

2. « Rapporti delle radici dei denti col seno mascellare ».

DE LUCA MARIO — 1. « Credito e ciclo economico », Napoli, L. Alvano, 1933.

2. « La legge dei rendimenti decrescenti nei suoi presupposti e nella sua portata », Napoli, L. Alvano, 1933.

3. « Dinamica dei costi generali di produzione », Napoli, Arti Grafiche Amodio, 1936.

4. « La Marina da carico nell'ora presente », Sindacato Fascista degli Armatori dell'Italia Meridionale, 1936.

5. « Ricerche e realizzazioni italiane nel campo dell'Economia Corporativa durante l'anno XIII e durante l'anno XIV dell'Era Fascista », Società Italiana per il Progresso delle Scienze, Roma, 1935 e 1936.

DE LUIGI GIUSEPPE — 1. « La Cina contemporanea », Milano, Treves.

2. « Emigrazione e colonie », Padova, Cedam.

3. « Il Mediterraneo nella politica europea », Napoli, Jovene.

4. « La Francia Nord-Africana », Padova, Cedam.

BibliotecA di Area AGRARIA

5. « The expansion of Italy, in *European Civilisation*, Università di Oxford (di prossima pubblicazione).

6. « L'emigrazione italiana in Guascogna », Facoltà di Scienze Politiche, Pavia.

7. « L'Italia nel Medio Oriente », Facoltà di Scienze Politiche, Pavia.

8. « L'influenza dei Paesi nuovi sulla politica estera e navale degli Stati europei », *Istituto Superiore Navale*, Napoli.

9. « La colonizzazione dell'Algeria negli ultimi decenni », *Istituto Superiore Navale*, Napoli.

10. « La rivalità Nippo-Americana durante la conflagrazione », *Istituto Superiore Navale*, Napoli.

11. « Ense et aratro (Bugeaud) », *Istituto Orientale*, Napoli.

GERMANI PIETRO — 1. « Sulla natura giuridica dei privilegi », in *Riv. di dir. agrario*, 1934.

2. « I privilegi legale e convenzionale a favore del credito agrario », in *Riv. di dir. agrario*, 1935.

3. « I requisiti dell'operazione di credito agrario di esercizio », in *Il Consulente legale dell'agricoltore*, 1936.

4. « La tutela giuridica dei nuovi ritrovati genetici nel campo dell'orticolutra » (Relazione al II Convegno nazionale di floricoltura), in *Riv. di dir. agrario*, 1936.

5. « Mutue agrarie », in *Dizionario pratico di dir. privato*, 1936.

6. « Il credito agrario alle associazioni di produttori agricoli » (Relazione alla V Conferenza internazionale del credito agrario - Vienna 1936 - in collaborazione col Prof. Ing. Aldo Ramadoro), in *Il Consulente legale dell'agricoltore*, 1936.

7. « L'unità del fondo e il credito agrario » (in collaborazione col Prof. Giangastone Bolla), in *Atti della V Conferenza internazionale del Credito agrario*.

8. « Sull'estensione dei privilegi a favore del credito agrario in confronto dei terzi acquirenti », in *Foro italiano*, 1936.

9. « Ageo Arcangeli » (Necrologio), in *Archivio giuridico*, 1935.

IACCARINO CARLO MARIA — 1. « Problemi di tecnica legislativa e di ermeneutica nell'odierno diritto pubblico », Creffati.

2. « Studi sulla motivazione », Soc. Ed. « Foro it. ».

Biblioteca Agraria

3. « La Confisca », Creffati.
4. « La Pensione », S. T. E.
5. « L'Ispettorato corporativo », S. T. E.
6. « Note e articoli » in *Foro italiano*, in *Riv. di dir. pubblico*, in *Riv. dir. process. civ.*, in *Riv. della navig.*, in *Foro amm.*, in *Rassegna dei com.*, etc.

MINOZZI MANLIO — 1. « Sulla questione tunisina », Roma, Signorelli.
2. « Contributo alla teorica dei Mandati Internazionali », Roma, Signorelli.
3. « Delle Alleanze di guerra », Roma, Tip. Agostiniana.

PELLEGRINI GIAMPIETRO DOMENICO — 1. « La disciplina giuridica dei rapporti collettivi di lavoro », Pietrocola e Molina.
2. « Le funzioni dei Sindacati intellettuali », S. I. E. M.
3. « Serrata e sciopero nella legge sindacale fascista », De Martino.
4. « Giustizia sindacale », De Martino.
5. « Principi economici e diritto corporativo », S. A. I. M.
6. « Rappresentanze di Stati esteri e rapporti di lavoro », Centro di cultura e propaganda corporativa di Napoli.
7. « Il sindacalismo degli intellettuali », in *Economia Italiana*.
8. « Le funzioni del Consiglio Nazionale delle Corporazioni », S. I. E. M.
9. « Rappresentanza ed elettività con riferimento alla legislazione fascista », in *La Toga*.
10. « Il principio associativo attraverso i tempi », in *Il Tribunale*.
11. « La rappresentanza delle Associazioni sindacali », in *Economia Italiana*.
12. « La giurisdizione con speciale riguardo ai pronunciati esteri », Chiurazzi e figlio.
13. « La riforma costituzionale. Il Gran Consiglio del Fascismo », Chiurazzi e figlio.
14. « Stato e territorio », S. I. E. M.
15. « La sovranità degli Stati italiani », Chiurazzi e figlio.
16. « Forme di governo e moderne costituzioni », Chiurazzi e figlio.
17. « Monarchie e Rivoluzioni », G. U. F. di Napoli.

Biblioteca di Area AGRARIA

18. « L'Unione Sovietica nella sua formazione e struttura », in *Economia Italiana*.

19. « Il punto di vista inglese », in *Conquiste d'Impero*.

20. « Rivoluzioni e revisioni costituzionali nel diritto pubblico comparato », *Scuola Sindacale di Napoli*.

21. « Teoria del potere politico », Internationale Zeitschrift für theorie des Rechts.

RUTA ENRICO — I) Traduzioni dal tedesco:

1. Enrico von Treitschke « Storia della Francia » (2 volumi), Bari, Laterza.

2. « La Politica » (4 volumi), Bari, Laterza.

3. F. Nietzsche « La nascita della tragedia » (1 vol.), Bari, Laterza.

4. Max Weber « Parlamento e Governo in Germania » (1 volume), Bari, Laterza.

5. Otto Braun « Diario e Lettere » (1 volume), Bari, Laterza.

6. Kuno Fischer « Propedentica alla dottrina della scienza » (da pubblicarsi).

7. Ed. Meyer « Italia », pubblicato da *Politica Nuova*.

II) Opere originali scientifiche:

1. « La psiche sociale » (1 volume), Palermo, Sandron.

2. « Il ritorno del genio », opusc., Bari, Laterza.

3. « Visioni d'Oriente e d'Occidente », Saggi di Scienza della Storia e della Poesia (1 volume), Milano, Corbaccio.

4. « Politica e Ideologia » (2 volumi), Milano, Corbaccio.

5. « La Scienza e la Politica ».

6. « La necessità storica dell'Italia Nuova ».

7. « La solidarietà internazionale ».

8. « La Rivoluzione Fascista e il Nuovo Diritto Costituzionale italiano »,

9. « Stato, Nazione, Patria » (d'imminente pubblicazione).

10. « Colloqui col pubblico » (2 volumi).

11. « La Storia del Mondo », Filosofia della Storia (2 volumi), in preparazione.

Altri innumerevoli saggi, studi, articoli di argomento letterario, scientifico, filosofico, storico, politico, apparsi in riviste e giornali.

Biblioteca di Area AGRARIA

III) Letterarie:

1. « Insaniapoli », Napoli, Ricciardi.
2. « Il segreto di Partenope », Napoli, Trudi.

SAVIANO RENATO — 1. « I Santuari nel diritto: Il Santuario di Pompei », Napoli, Nicola Jovene e C., 1927.

2. « Il Matrimonio. Legge della Chiesa e legge nello Stato », Napoli, Eugenio Jovene, 1934.

3. « Sovranità della Chiesa e sovranità dello Stato », Milano, Soc. Edit. Dante Alighieri, 1934.

4. « La autorizzazione per gli acquisti di beni e la donazione a favore degli istituti ecclesiastici ed enti di culti dopo il Concordato 11 febbraio 1929 », Biblioteca de « Il diritto ecclesiastico », Roma, 1934.

5. « Le '' eleemosynae ,, e la Messa », Biblioteca de « Il diritto ecclesiastico », Roma, 1935.

6. « Il '' titulus patrimonii ,, nella legislazione italiana », Firenze, Poligrafica Universitaria, 1936.

SINAGRA VINCENZO — 1. « L'imposta successoria », Napoli, Tip. Ruggiano e C., 1923.

2. « La Natura Giuridica delle Casse di Risparmio (contributo alla teorica dell'acquisto della qualità di commercianti da parte degli enti giuridici », Roma, Athenaeum, 1926.

3. « Organi e Controlli dell'Amministrazione Comunale nell'Ordinamento Podestarile », Roma, Athenaeum, 1927.

4. « Patrimonio Spirituale », Napoli, Tip. N. Jovene, 1927.

5. « Lo Stato Fascista. Costituzione e fini », Napoli, Majolo, 1928.

6. « La Storia del Fascismo », Napoli, Majolo, 1928.

7. « Il Gran Consiglio del Fascismo nel diritto positivo italiano », Napoli, Tip. M. Ruggiano e C., 1929.

8. « La Potestà Normativa del Potere Esecutivo », vol. I: La Potestà Regolamentare, Roma, Athenaeum, 1931.

9. « Le Realizzazioni Fasciste di diritto pubblico. Dottrina e Legislazione » (Studio su l'Ordinamento Sindacale Corporativo), in Rivista *Lo Stato Corporativo*, 1933, fasc. luglio, agosto, settembre, ottobre, novembre, dicembre.

10. « Principii del Nuovo Diritto Costituzionale Italiano », Roma, Atrenaeum, 1936.

Biblioteca dell'Area GRARIA

11. « La Difesa della Personalità dello Stato e il Concetto di Sovranità », Roma, Athenaeum, 1936.

12. « Formazione della Legge e Norma Corporativa », Roma, *Lo Stato Corporativo*, 1937.

SOPRANO ENRICO — 1. « L'assemblea generale degli azionisti », Milano, Casa Editrice dott. Francesco Vallardi, 1914.

2. « La materia di commercio nella legislazione di guerra », Milano, Soc. Edit. Libraria, 1915.

3. « Trattato teorico-pratico delle società commerciali » (2 volumi), Torino, Un. Tip. Edit. Torinese, 1934.

4. « Elementi di diritto commerciale », Roma, Soc. Edit. del « Foro Italiano », 1935.

VENDITTI CARLO — 1. « Principii di diritto corporativo », Napoli, Edit. dott. E. Jovene.

2. « L'impiego nell'ordine corporativo », Napoli, Ed. Riccardo Ricciardi, p. 160.

3. « Scritti di vario diritto », Napoli, Ed. R. Ricciardi, I, p. 210.

4. « Il conflitto italo-etiopico e l'anemie delle esperienze societarie », Estratto dagli *Annali del R. Istituto Superiore Navale*.

Biblioteca di Area AGRARIA

FACOLTÀ DI ECONOMIA E COMMERCIO

Biblioteca di Area AGRARIA

Biblioteca di Area AGRARIA

FACOLTÀ DI ECONOMIA E COMMERCIO

PRESIDE

DE MINICO prof. LORENZO

PROFESSORI ORDINARI

FERRARA LUIGI. Comm. ✠. Già Direttore del R. Istituto di Scienze economiche e commerciali di Napoli. Già componente il Consiglio Superiore dell'istruzione professionale. *Istituzioni di Diritto Privato.*

MUSCO ADOLFO. Barone. Cav. ✠. Già professore di Economia politica e scienza delle finanze e legislazione rurale nella R. Scuola Agraria di Portici. Già Direttore del R. Istituto di Scienze Economiche e commerciali di Napoli dal 1° gennaio 1928 al 30 novembre 1930. *Economia politica corporativa.*

MARANELLI CARLO. Uff. ✠. Membro del Comitato Nazionale delle Ricerche. *Geografia economica.*

BOSCO GIORGIO. *Merceologia.*

CORBINO EPICARMIO. Cav. ✠, Uff. ✠. Medaglia d'argento di 1ª classe di benemerenza per gli studi navali. *Politica economica e finanziaria.*

LORDI LUIGI. Comm. ✠. *Diritto Commerciale.*

MAROI LANFRANCO. Comm. ✠. *Demografia.*

BARBAGALLO CORRADO. Laureato in Lettere. Libero docente in Antichità greco romane. *Storia economica.*

GALVANI LUIGI. Cav. ✠, Comm. ✠. Dottore in matematica (attualmente in missione presso l'Università di S. Paolo del Brasile). *Statistica metodologica ed economica.*

DE MINICO LORENZO. Cav. ✠. Croce al merito di guerra. Tre campagne della guerra Italo-austriaca. Laureato in Scienze economiche e commerciali. Diploma di perfezionamento in Scienze politiche ed amministrative. Diploma di perfezionamento in magistero per l'insegnamento della ragioneria. *Ragioneria generale ed applicata.*

MAZZANTINI MARIO. Cav. ✠. Dottore in Scienze economiche e commerciali. *Tecnica commerciale, bancaria, industriale e professionale.*

Biblioteca Area AGRARIA

PROFESSORI INCARICATI

COLOSIMO CESARE. *Lingua francese.*

DE LUCA MARIO. *Diritto finanziario e Scienza delle finanze.*

LORDI LUIGI. *Matematica generale e finanziaria.*

MAZZANTINI MARIO. *Tecnica commerciale dei prodotti agricoli.*

MILONE FERDINANDO. Uff. ✠. Decorato di medaglia di bronzo al V. M. Decorato di croce al V. M. Decorato di 2 croci al M. di G. Presidente della Sez. di Geografia eco-

economica nel Comitato Geografico del Consiglio Nazionale delle Ricerche. Socio Naz. dell'Acc. Pugliese di Sc. Lettere ed Arti. Ordinario nella Cattedra di Geografia economica nel R. Istituto Superiore Navale di Napoli. Commissario alla direzione del R. Istituto Superiore Navale. *Geografia politica.*

MICELI GIUSEPPE. *Diritto corporativo.*

MONTI GENNARO MARIA. Ordinario di Storia della Navigazione e Commercio Marittimo nel R. Istituto Superiore Navale di Napoli. Presidente R. Deputazione di Storia Patria per le Puglie. Già Preside della Facoltà giuridica della R. Università di Bari. *Storia delle relazioni internazionali.*

MUSCO ADOLFO. Barone. *Economia generale della moneta e del Credito.*

PLATEZER FRANCESCO. *Economia e politica agraria.*

PONSIGLIONE NERA. *Lettorato di spagnuolo.*

VERDIER ETIENNE. *Lettorato di francese.*

VINCENTI BIAGIO. *Politica e legislazione coloniale.*

RAPPRESENTANTI DEI LIBERI DOCENTI

PALOMBA GIUSEPPE.

BRUNO ALESSANDRO.

Biblioteca di Area AGRARIA

Liberi Docenti che hanno presentato il programma del rispettivo insegnamento per l'anno accademico 1936-37 - XV.

1. Bruno Alessandro	*Merceologia coloniale*
2. Palomba Giuseppe	*Economia politica e corporativa*
3. Simoncini Enrico	*Merceologia*

GABINETTO DI MERCEOLOGIA

BOSCO prof. GIORGIO. *Direttore.*

LEGGIERI GAETANO. *Assistente.*

ASSISTENTI VOLONTARI

alle cattedre a fianco di ciascuno indicate.

1. CIOTOLA EUGENIO. Cattedra di Diritto commerciale.

2. VITALE VITTORIO. Cattedra di Diritto commerciale.

3. D'ALESSANDRO LUIGI. Cattedra di Tecnica commerciale, bancaria, industriale e professionale.

4. DE MEO GIUSEPPE. Cattedra di Statistica metedologica ed economica.

5. MIANI CALABRESE DONATO. Cattedra di Demografia.

6. SALSANO AMEDEO. Cattedra di Ragioneria generale ed applicata.

7. GUIDOTTI SALVATORE. Cattedra di Storia economica.

Biblioteca di Area AGRARIA

FACOLTÀ DI ECONOMIA E COMMERCIO

PUBBLICAZIONI

LUIGI FERRARA — 1. « La surivance du corps », in *Revue des Revues*, Paris, 1898.

2. « La lex Plaetoria e la cura minorum », in *Filangieri*, Milano, 1899).

3. Sul « Danno non patrimoniale » del Minozzi, in *Giurisp. It.*, Torino, 1900.

4. Sul « Negozio giuridico » del Segrè, in *Giur. It.*, Torino, 1900.

5. « Un caso tipico in materia di proprietà fotografica », in *Filangieri*, 1901.

6. « I diritti d'autore in rapporto alla fotografia », in *Giur. It.*, Torino, 1901.

7. « Contraffazione fotografica e risarcimento di danni », in *Giur. It.*, Torino, 1901.

8. « Le riserve dei diritti d'autore sulle fotografie », in *Filangieri*, Milano, 1902.

9. « L'azione commerciale negli studi recenti », in *Giur. It.*, Torino, 1902.

10. « Le anticipazioni di fitto nell'esecuzione immobiliare », in *Giur. It.*, Torino, 1902.

11. « Il Caso Crispi e le carte dei pubblici funzionari », Napoli, Pierro, 1902, pagg. 278.

12. « In tema di prova della simulazione lecita », in *Rivista Pratica*, Napoli, 1903.

13. « Sull'opinione pubblica come elemento di prova », in *Giur. It.*, Torino, 1903.

14. « Contraffazione fotografica e concorrenza sleale », in *Rivista Pratica*, 1903.

15. « Sulla competenza in materia d'imposte », in *Rivista Pratica*, 1903.

Biblioteca di Area AGRARIA

16. « Le carte dei pubblici funzionari e la loro disponibilità », in *Foro It.*, 1903.

17. « Il diritto sulla propria immagine », in *Giur. It.*, Torino, 1903.

18. « Traduz. e note Pandette del Guck », lib. XXII, lib. 3, 4, 5. Milano, Soc. ed. libr., 1904.

19. « L'esecuzione forzata nel diritto d'autore », Napoli, Pierro, 1904, pagg. 687.

20. « La riproduzione di opera d'arte violatrice di prop. materiale », in *Legge*, 1903.

21. « La prova fotografica nel processo civile », Napoli, Pierro, 1905, pagg. 291.

22. Sul « Diritto d'autore » del Kohler, in *Riv. dir. comm.*, Milano, 1907.

23. « Sulla rinunzia unilaterale ai testimoni », in *Foro It.*, Roma, 1904.

24. « La delazione del giuramento decisorio in via subordinata », in *Giur. It.*, 1904.

25. « La funzione sostitutiva e gli enti locali », in *Giur. It.*, Torino, 1903.

26. « La pubblicazione giornalistica della sentenza », in *Giur. It.*, Torino, 1903.

27. « Il momento utile per la comparizione tardiva », in *Legge*, Roma, 1904.

28. « In tema di delibazione nel caso Borbone », in *Giur. It.* 1907.

29. « Le sentenze arbitrali straniere », in *Filangieri*, Milano, 1907.

30. « Sulla conversione del negozio processuale », Napoli, Pierro, 1905.

31. « Il diritto pubblico e privato nel processo civile », in *Filangieri*, 1905.

32. « Negozio di rinunzia al ricorso per cassazione », *Foro It.*, 1906.

33. « Le c. d. clausole penali nella sentenza civile », in *Mon. Trib.*, Milano, 1907.

34. « Studi e questioni di diritto processuale civile », Napoli, Iovene, 1908, pagg. 526.

35. « La c. d. competenza per impossessamento », in *Foro It.*, Roma, 1908.

36. « Zeitlichen Begrenzung des Urheberrecht », München, 1907.

37. « Il diritto di traduzione figurativa », in *Giur. It.*, Torino, 1909.

BibliotecA di Area AGRARIA

38 « La reintegrazione in caso di spoglio », in *Foro It.*, Roma, 1909.

39. Prefazione ai « Moderni problemi del diritto » del Kohler, Bari, Laterza, 1909.

40. « La tutela giuridica della parodia », in *Giur. It.*, Torino, 1909.

41. « Nullità di lodo e compenso di arbitri », in *Foro Puglie*, Trani, 1910.

42. « La concezione economica dei beni immateriali », Napoli, Trani, 1910.

43. « La ficta confessio dell'interrogando non comparso », in *Foro Puglie* 1910.

44. « Le perizie nei giudizi d'interdizione », in *Foro Puglie*, 1911.

45. « Sul computo del termine a comparire », in *Foro Puglie*, 1911.

46. « Il presupposto della *controversia* nel sequestro », in *Dir. e giur.*, 1911.

47. « Proroga del termine per impedimento del giudice », in *Foro Puglie*, 1911.

48. Sull'art. 103 della legge 17 luglio 1890 », in *Foro It.*, Roma, 1909.

49. « La nozione dei rapporti processuali », Napoli, Iovene, 1912, pagg. 100.

50. « Ammessibilità dell'appello incidentale dopo la rinunzia al principale », in *Foro Puglie*, 1912.

51. « Saggi di diritto processuale civile », Napoli, Iovene, 1914, pagine 263.

52. « L'esecuzione processuale indiretta », Napoli, Iovene, 1915, pagg. 326.

53. « Responsabilità per avarie ferroviarie », in *Giur. It.* Torino, 1914.

54. « Il diritto privato e la guerra » (discorso inaugurale), Roma, Garroni, 1915.

55. « Nullità di subasta esattoriale per ritardato prezzo », in *Sinossi*, 1915.

56. « Sugli interessi maturati dopo il fallimento », in *Foro It.*, Roma, 1916.

57. « Interessi postfallimentari », in *Dir. comm.* Torino, 1916.

58. « Ancora sugli interessi postfallimentari », in *Riv. dir. comm.*, 1917.

59. « Situazioni processuali di guerra », in *Riv. dir. comm.*, 1917.

Biblioteca di Area GIURIDICA

60. « La separazione e le garanzie dotali », in *Foro It.* Roma, 1924.

61 « Sui c. d. *anni di rispetto* nella locazione », *Foro It.*, Roma, 1924.

62. « Verso i nuovi codici » (discorso inaugurale), in *Giur. It.*, 1924.

63. Prefazione e traduzione del « Don Giovanni di Kolomea », Napoli, Detken, 1900.

64. « Come d'autunno... », Napoli, Pierro, 1909.

65. « Le varianti alla formula litidecisoria », in *Legge*, Roma, 1903.

66. « Ancora le varianti alla formula litidecisoria », in *Giur. It.*, 1907.

BOSCO GIORGIO — 1. « I vini della Turchia e della Grecia », Genio Civile Tip. Roma, 1907.

2. « Tecnica microscopica », Genio Civile Tip. Roma, 1912.

3. « Determinazione dell'apparecchio nei tessuti di cotone », Annali dei Laboratori chimici della Dogana, Roma, 1912.

4. « Nuovo apparecchio per la determinazione della resistenza della carta », in *L'industria della carta*, 1913.

5. « Quanto è praticamente utile conoscere sui tessuti », Tip. Coen, Roma, 1913.

6. « La lana rigenerata », Annali del Lab. Chim. delle Dogane, Roma, 1914.

7. « Ricerca degli acidi minerali nel vino », Annali di chimica applicata, 1916.

8. « Trattato di Chimica analitica applicata » (in collaborazione con Villavecchia ed altri), V. Hoepli, 1921.

9. « La Concia al Mirto », Genio Civile Tip., Roma, 1924.

10. « La struttura dei granuli d'amido in relazione alla presenza dell'ilo », Tip. Casalbordino, 1924.

11. « Studio fisico e fisico chimico sulle fibre di tiglio », Tip. Iovene, Napoli, 1926.

12. « L'Industria tartarica », Tip, Giannini, Napoli, 1926.

13. « L'alcool per il carburante nazionale », Bollettino Antichi studenti, Napoli, 1926.

CORBINO EPICARMIO — 1. « Il protezionismo marittimo in Italia », Città di Castello, 1922.

2. « I porti marittimi italiani », Id., Tip. Leonardo da Vinci.

3. « Economia dei Trasporti Marittimi », Id. Id., 1926.

Biblioteca di Area AGRARIA

4. « Annali dell'economia Italiana », volumi I a IV, Id. Id., 1930 a 1934.

5. « La battaglia dello Jutland vista da un economista », Milano, Giuffrè, 1933.

LORDI LUIGI — 1. « Le obbligazioni commerciali, 2ª ediz. 1936, 2 voll., Soc. editr. libro, Milano.

CIOTOLA EUGENIO (Ass. vol.) — 1. « Le obbligazioni nel fallimento, Idem., 1936.

LANFRANCO MAROI — 1. « Il problema delle abitazioni popolari », Milano, 1913.

2. « Verso il libero scambio », Roma, 1914.

3. « Ricchezza e popolazione », Roma, 1914.

4. « Il rincaro dei fitti ed il problema delle abitazioni », Roma, 1914.

5. « Economia e finanza di guerra dell'Inghilterra », Roma, 1915.

6. « La Banca di Russia » Roma, 1915.

7. « La crisi alimentare in Germania », Roma, 1915.

8. « La Banca di Francia e la guerra », Roma, 1915.

9. « Il valore della proprietà terriera in Italia », Roma, 1916.

10. « La proprietà terriera e il debito ipotecario », Roma, 1918.

11. « Il fattore geografico nel problema meridionale », Roma, 1919.

12. « I fattori demografici nel conflitto europeo », con introduzione di C. Gini, Roma, 1919.

13. « Come si calcola e a quanto ammonta la ricchezza d'Italia e delle altre Nazioni », Roma, 1919.

14. « La guerra e la popolazione », Roma, 1920.

15. « La mortalità in rapporto alla condizione economica », Roma, 1921.

16. « Di alcuni indici di ricchezza della città di Roma », Roma, 1921.

17. « L'emigrazione italiana nel 1921 », Roma, 1922.

18. « Linee generali dello svolgimento dell'emigrazione italiana », Roma, 1922.

19. « Il problema delle materie prime », Roma, 1922.

20. « Le celebrazioni economiche nei rapporti sociali e demografici », 1.° Congresso per le case popolari, Roma, 1922

21. « Alcoolismo ed eugenica », Roma, 1924.

22. « Gli Uffici municipali di statistica nel giudizio degli studiosi », Roma, 1924.

23. « Patrimonio e reddito degli enti di diritto pubblico », Roma, 1925.

24. « Méthodes pour l'établirsement des statistiques de mortalité infantile », Bruxelles, 1926.

25. « Indici demografici ed economici della città di Roma », Roma, 1926.

26. « La città italiana », Macerata, 1926.

27. « Indici di sviluppo della città di Roma », Roma, 1927.

28. « Il problema della immigrazione a Roma », Roma, 1927.

29. « Le rilevazioni statistiche in sussidio dell'urbanistica », Tolentino, 1927.

30. « Movimenti della popolazione romana nell'interno della città », Roma, 1928.

31. « Statistiche mondiali ed aspetti del problema della natalità », Macerata, 1928.

32. « Un ventennio di attività edilizia nella città di Roma », Roma, 1929.

33. « Il problema sociologico delle classi rurali », Macerata, 1929.

34. « Valore e reddito della terra », Macerata, 1929.

35. « Tasse comunali » e « Trasporti » in: *VII Annuario statistico delle città italiane,* Roma, 1929.

36. « I risultati, per la città di Roma », del censimento al 21 Aprile 1931, Roma, 1931.

37. « Le tavole di mortalità della popolazione italiana », Roma, 1932.

38. « L'aumento della statura nei coscritti italiani », Roma, 1933.

39. « La natalità secondo la professione della madre », Roma, 1933.

40. « Dati demografici ed assistenziali sulla città di Roma » (nel volume: « Indagine sulla mortalità infantile nel Governatorato di Roma »), Roma, 1933.

41. « La popolazione industriale e commerciale della città di Roma », Roma, 1934.

42. « L'agricoltura in Sicilia », Roma, 1934.

43. « Alcuni aspetti della vita e dell'economia siciliana », Palermo, 1934.

Biblioteca di Area AGRARIA

44. « Lezioni di statistica economica », Palermo, 1934.

45. « Dati geografici, idrografici e climatologici della città di Roma », Roma, 1934.

46. « Economia agricola ed economia industriale di Roma », Roma, 1935.

47. « La composizione della popolazione di Roma », Roma, 1936.

48. « La fecondità della donna in Italia e nella città di Roma », Roma, 1936.

49. « L'VIII censimento della città di Roma », Roma, 1936.

50. « La popolazione rurale nella storia della civiltà italiana », Roma, 1937.

DONATO MIANI-CALABRESE (Ass. Vol.) — 1. « I matrimoni celebrati a Napoli nel triennio 1930-32 », in *Riv. Napoli*, del Comune di Napoli, Anno 59°, N. 11-12, nov.-dic. 1933-XII.

2. « I matrimoni celebrati a Napoli nel 1933 distribuiti secondo il luogo di nascita degli sposi », in *Riv. Napoli*, del Comune di Napoli, Anno 60°, N. 3-4, mar-apr. 1934-XII.

3. « Il mercato mondiale del latte », (in corso di pubblicazione).

4. « Sul metodo di costruzione degli indici di gravità nel campo degli infortuni sul lavoro », (in corso di pubblicazione).

5. « Il fenomeno infortunistico nelle imprese industriali », (in corso di pubblicazione).

BARBAGALLO CORRADO — 1. « L'oro e il fuoco » (casistiche e lavori attraverso i secoli), Milano, Corbaccio ed.

2. « Le origini della Grande industria contemporanea », 2 voll., Firenze, W. Italia, editrice.

3. « Storia universale » (opera in continuazione), vol. II-IV, Torino, UTET.

4. « Direzione della Nuova Rivista storica », Roma, Soc. Editrice D. Alighieri.

5. « Ruggero Ronghi » (in Atti della Accademia Pontaniana, 1928, Napoli.

6. « Il problema della decadenza della civiltà antica », in *Civiltà moderna*, 1934, Firenze.

GALVANI LUIGI — 1. « Risoluzione di alcune equazioni funzionali, ecc. », Rend. del R. Ist. Lomb. di Scienze e Lettere, vol. 37°, 1904.

Biblioteca Agraria

2. « Un' applicazione geometrica della numerazione binaria », in *Boll. di matematica,* 1905.

3. « Sulla risoluzione dei problemi geometrici col metodo delle equipollenze », in *Boll. di Matematica,* 1907.

4. « Rappresentazione grafica per le funzioni complesse di variabile compiessa », in *Period. di Mat.,* 1907.

5. « Un algoritmo applicabile ad alcune serie, ecc. », in *Giorn. di Battaglini,* vol. XLV, 1907.

6. Alcuni metodi dati da Pietro Antonio Cataldi, ecc. », Lizzini, Velletri, 1909.

7. Nota a « Considerazioni sulle probabilità » del prof. C. Gini, Studi Economico-giuridici, R. Università di Cagliari, 1911.

8. « Una semplice proprietà della serie di potenze ed applicazioni », in *Boll. di Matem.,* 1911).

9. « Addizione alla nota: Una semplice proprietà, ecc. », Ibid., 1912.

10. « Rappresentazione analitica di una funzione totalmente discontinua, ecc. », Rend. del R. Ist. Lomb. di Sc. e Lett., 1911).

11. « Di alcune identità analitiche ed aritmetiche », in *Periodico di Mat.,* 1912.

12. « Alcune considerazioni sul teorema del valore medio », in *Giorn. di Battaglini,* 1912.

13. « Di una corrispondenza (1,1) fra due continui lineari o superficiali, ecc. », Memoria della R. Accademia di Sc. e Lett. e Arti di Modena, 1914.

14. « Sulle funzioni convesse di una o due variabili, ecc. », Rend. del Circolo Mat. di Palermo, 1916.

15. Sulla superficie di Riemann, ecc. », in *Miscellanea Pandiani,* 1919, Genova.

16 « La stagionalità delle nascite nelle singole famiglie », Metron, 1926.

17. « The new organisation of the statistical services in Italy », in *Journal of the American Statistical Association,* 1927.

18. « Dei limiti a cui tendono alcune medie », in *Boll. della Unione Matem. Ital.,* 1927.

19 « Di una applicazione del metodo rappresentativo al censimento 1° dic. 1921 della popolazione italiana » (in collaborazione con C. Gini), Annali di Statistica, Serie VI, vol. 4°, 1929-VII.

Biblioteca di Agraria

20. « Di talune estensioni dei concetti di media ai caratteri qualitativi » (in collaborazione con C. Gini), Metron, vol. VIII, 1929-VII.

21. « Il periodo di ricostruzione della Statistica », in *Rivista di Politecnica Economica*, 1930.

22. « Uniformità delle tavole di mortalità » (in collaborazione con C. Gini), Atti della XIX Sessione dell'Istituto Internazionale di Statistica, Tokio, 1930.

23. « L'Atlante Statistico Italiano », parte I^{a}, Atti dell'XI Congresso Geografico Italiano, Napoli, 1930.

24. « Estensione del concetto di media ed applicazioni allo studio della variabilità di una serie statistica », Atti del Congresso Internazionale dei Matematici, Bologna, 1928.

25. « Calcolo delle probabilità di morte in generale e applicazione alla misura della mortalità infantile nella popolazione italiana dal 1873 in poi », Annali di Statistica, serie VI, vol. XVII, 1930.

26. « Alcune osservazioni sul VI Censimento Generale della popolazione italiana », Annali di Statistica, serie VI, vol. XVII, 1930-VIII.

27. « Contributi alla determinazione degli indici di variabilità per alcuni tipi », Metron, 1931.

28. Voci nella Enciclopedia Italiana: « Cartogrammi »; « Diagrammi »; « Distribuzione della ricchezza »; « Medie »; « Statist. della mortalità »; Statist. della natalità »; « Statist. della nuzialità »; « Statist. della popolazione»; «Dottrine e politica della popolazione»; «Statistica»; «Seriazione e serie »; « Stereogrammi »; « Vita media e vita probabile ; ed altre.

29. Relazioni: « Attività svolta dal luglio 1927 al novembre 1929 (dal Servizio matematico e cartografico dell'Istituto Centrale di Statistica), Annali di Statistica, serie VI, vol. XXV.

— Attività svolta dal novembre 1929 al novembre 1930 », (dal Servizio Matematico e Cartografico dell'Istituto Centrale di Statistica), Annali di Statistica, serie VI, vol. XXVII, 1932.

— « Relazione del Capo del Rep. VII », Studi e Cartografia dell'Istituto Centrale di Statistica, serie VI, vol. XXIX, 1933.

— « Relazione del Capo del Rep. », (Studi e Cartografia dell'Istituto Centrale di Statistica, novembre 1932-novembre 1933), Annali di Statistica, serie VI, vol. XXXIII, 1934-XII.

— « Relazione del Capo del Rep. VII dell'Istituto Centrale di Sta-

tistica », (nov. 1933-nov. 1934), Annali di Statistica, serie 6, vol. XXXIV, 1935-XIII.

— Relazione del Capo del Rep. VII dell'Istituto Centrale di Statistica » (nov. 1934-nov. 1935), Annali di Statistica, serie 6, 1936-XIV.

30. « Confronto tra le recenti tavole di mortalità italiane », costruite dallo Istituto Centrale di Statistica e quelle di altri paesi (metodi di calcolo e risultati), Atti dell'Istituto Nazionale delle Assicurazioni, vol. 1931, Anno IX.

31. « Sulla determinazione del centro di gravità e del centro mediano di popolazione, con applicazioni alla popolazione italiana censita il 1° dicembre 1921 », Congresso Internazionale per gli studi sulla popolazione, Roma, 1931-IX.

32. « La mortalità infantile nella popolazione italiana dal 1877 in poi per contemporanei e per generazioni », Atti della XIX Riunione della Società Italiana per il Congresso delle Scienze, 1930-IX.

33. « Tavole di mortalità della popolazione italiana » (in collaborazione con C. Gini), Annali di Statistica, serie VI, vol. VIII, 1931-X.

34. « Le variazioni della popolazione, della natalità e della mortalità nei singoli comuni italiani dal 1911 al 1921 », (in collaborazione con B. Zanon), Atti del Congresso Internazionale per gli Studi sulla Popolazione, Roma, 1931.

35. « Diminuzione della mortalità in alcuni Stati », Atti del Congresso Internazionale per gli Studi sulla Popolazione, Roma, 1931.

36. « Sulle curve di concentrazione relative a caratteri non limitati e limitati », Metron, 1932.

37. « Breve storia di un'anomalia statistica: il differimento delle date di nascita per i nati alla fine dell'anno », in *Rivista di Antropologia*, 1932.

38. « Le previsioni demografiche », in *Barometro Economico*, 1933.

39. « Sui centri di popolazione e sulle loro applicazioni », (in collaborazione con C. Gini ed altri), Metron, 1933.

40. « I centri del territorio e della popolazione italiana (1931) e quelli della popolazione industriale e commerciale (1927) », Appendice al *Compendio Statistico Italiano*, 1936-XII, Roma, 1933.

41. « Punti di contatto e scambi di concetti tra la Statistica e la Matematica », Giorn. dell'Istituto Italiano degli Annuari, 1933-XII.

42. « L'andamento della natalità nel Settentrione e nel Mezzogiorno d'Italia », in *L'Economia Italiana*, 1933-XII.

43. « Introduzione matematica allo studio del metodo statistico », Giuffrè, Milano, 1934-XIII.

44. « Tavole di mortalità della popolazione italiana 1930-32 », Boll. mens. di Statistica dell'Istituto Centrale di Statistica, 1934.

45. « L'Indice nazionale dei prezzi all'ingrosso », in *L'Economia Italiana,* 1935.

46. « La durata della vita nella popolazione italiana », in *Barometro Economico Italiano,* 1935-XIII.

47. « Le tavole di mortalità della popolazione italiana distinta per sesso e per stato civile, ecc. », Atti della S. I. P. S., 1936-XV.

48. Articoli varî nel *Notiziario demografico,* e in altri periodici.

Giuseppe de Meo (Ass. Vol.) — 1. « Distribuzione della ricchezza e composizione demografica in alcune città dell'Italia Meridionale alla metà del secolo XVIII », in *Annali di Statistica,* serie V, vol. XIX. Tesi di Laurea premiata con Lire 5000 dall'Istituto Centrale di Statistica e pubblicata a spese dello Stato.

2. « Caratteristiche economiche e demografiche di classi socialmente differenziate in una città italiana del secolo XVIII », in *Genus,* Organo del Comit. Ital. per lo Studio dei problemi della popolazione.

3. « Popolazione e ricchezza a Lecce nel 1620 e nel 1753 », in corso di pubblicazione su *Genus,* Organo del Comit. Italiano per lo Studio dei problemi della popolazione.

4. « Il ricambio sociale in alcune città dell'Italia meridionale nei secoli XVII e XVIII », Comunicazione presentata al Congresso Internazionale di Sociologia di Bruxelles, 1935.

5. « I matrimoni in Italia nel ventennio 1912-31 », in *Napoli,* Rivista del Comune di Napoli, gennaio-febbraio, 1934.

6. « Su di alcuni indici atti a misurare l'attrazione matrimoniale in classificazioni dicotome », in Rendiconti della Reale Accademia delle Scienze Fisiche e Matematiche di Napoli, serie IV, vol. IV, 1934.

7. « Sull'attrazione matrimoniale per stato civile in Italia », in Rendiconti della Reale Accademia per le Scienze Fisiche e Matematiche, serie IV, vol. VI, 1936.

8. « Sull'attrazione matrimoniale per alfabetismo in Italia », in Rendiconti Reale Accademia delle Scienze Fisiche e Matematiche », serie IV, vol. VI, 1936.

9. « Ricerche Statistiche sulle cause di morte nella popolazione ita-

Biblioteca Agraria

liana ed in una collettività di assicurati sulla vita », serie IV, vol. XI, 1936.

Note:

10. « Alcune caratteristiche demografiche di Bari nel 1753 », in *Rivista Italiana di Statistica Economica e Finanza*, aprile, 1934.

11. « Alcune caratteristiche economiche e demografiche di tre città della Italia Meridionale alla metà del secolo XVIII ». Comunicazione presentata alla XIX Riunione della S. I. PS.

12. « Popolazione e ricchezza dell'Italia Meridionale alla metà del secolo XVIII, in *Economia Italiana*, nov.-dic., 1930.

13. « Le disuguaglianze fra gli uomini e la distribuzione della ricchezza », in *Ordine Fascista*.

DE MINICO LORENZO — 1. « Conto corrente a due monete », pp. 54, G. Majo, Napoli, 1923.

2. « Contributo al sistema generale degli impegni », pp. 29, Ed. Rivista Italiana di navigazione, Roma, 1923.

3. « Assestamento dei valori di conto nei sistemi patrimoniali delle società anonime », pp. 259, G. Majo, Napoli, 1923.

4. « Le riserve nelle imprese », pp. XX + 306, G. Majo, Napoli, 1927.

5. « Rinnovamento e liquidità del capitale nelle imprese industriali », pp. XXV + 234, A. Rondinella, Napoli, 1931-IX.

6. « Ciclo produttivo delle imprese industriali: aspetti finanziari », Annuario 1933-34 del R. Istituto Superiore di scienze economiche e commerciali di Napoli.

7. « Elasticità e relazioni dinamiche dei costi nelle imprese industriali », pp. XXIV + 354, A. Rondinella, Napoli, 1935-XIII.

MAZZANTINI MARIO — « Le Vendite Marittime », A. T. E. N. A., Roma.

MILONE FERDINANDO — 1. « Il porto di Napoli », pubblicaz. del Cons. Naz. delle Ricerche, pag. 202, Roma, Are, 1936-XIV.

2. « La provincia di Padova », pag. XI-333, Padova, Cedam, 1929.

Biblioteca di Arte AGRARIA

3. « Il grano », le condiz. geogr. della produz., pag. 216, Bari, Laterza, 1929.

4. « *Regioni e Stati d'Europa* », in collab. con L. De Marchi, Padova, Cedam, 1930.

5. « *L'Oceania* », vol. VIII della Geogr. Universale, pag. 264-777, Torino, Utet, 1934.

6. « Le condizioni di popolamento dell'Australia e l'immigrazione italiana », Bari, Cussati, 1932.

7. « La localizzazione dell'industria in Italia », A. XI Congr. Geogr. Ital., 1930.

8. « Le regioni carpatico danubiana », pag. 153, Padova, Cedam, 1927.

9. « Lamina a cultura della pefara tripolina », op., Roma, R. Soc. Geogr. Ital., 1929.

10. « Una valle salsa da pesca a nord della foca di Brenta », Boll. di pesca, an. 1927.

11. « Il porto di Napoli e il canale di Suez », op., Napoli, Majo, 1923.

12. « Il problema portuale di Napoli », op., in *Questioni meridionali*, 1936-XV.

13. « I rapporti commerciali fra l'Italia e la Cecoslovacchia », Padova, Federaz. della C. C. di Comm. Tiv., 1925.

14. « Il movimento di navigazione fra l'Italia e l'America Settentrionale », in *Rivista Marittima*, ott. 1925

15. « L'agricoltura italiana in cifre », in *Italia agricola*, agosto, 1929.

16. « La granicoltura in Italia », in *Giorn. degli Economisti*, maggio, 1929.

17. « I. B. Hurry, La povertà ed i suoi circoli viziosi », (traduz. dall'inglese), Torino, Bocca, 1926.

18. « Byron, Caino », mistero tradotto da fatto, Firenze, Sansoni, 1921.

Collaborazione all'*Enciclopedia Italiana*, al *Dizionario Politico della Direzione del P. N. F.*, al *Giornale degli Economisti*, al *Boll. della R. S. Geografica*, ecc. ecc.

MONTI GENNARO MARIA — 1. « Rime di Cesare Caporali », con prefazione e appendice, Lanciano, 1916, Carabba.

Biblioteca di Area AGRARIA

2. « Un laudario Umbro quattrocentista dei Bianchi », Todi, 1920, Atanovi.

3. « Cino da Pistoia giurista », con bibliografia e tre append., Città di Castello, *Il Solco*, 1924.

4. « Studi letterari », id. id. id.

5. « Studi della Università di Napoli nell'Età Angioina », Napoli, 1924, Ricciardi.

6. « Per la storia dell'Università di Napoli », Ricerche e docum., Napoli, 1924, Perrella.

7. « Bibliografia della laude », con introd. e appendice, Firenze, 1925, Olscheri.

8. « Ricerche su Papa Paolo IV Carafa », con 108 doc. ined., Benevento, 1925, Coop. tip.

9. « Le Villanelle alla napoletana e l'antica lirica dialettale a Napoli », Città di Castello, 1925, *Il Solco*.

10. « Dal Duecento al Settecento », studi storico-giuridici, Napoli, 1925, Itea.

11. « Da R. di Benevento a F. De Sanctis », nuovi studi sull'insegnamento superiore a Napoli, Napoli, 1926, Itea.

12. « Due grandi Riformatori del Settecento: A. Genovese e G. M. Galanti », Firenze, 1926, Vallecchi.

13. « Laude mistiche del Banco di Siena », Lanciano, 1927, Carabba.

14. « Le Confraternite Medioevoli dell'Alta e Media Italia », Venezia, 1927, la Nuova Italia.

15. « Dal secolo Sesto al Decimoquinto », nuovi studi storico-giuridici, Bari, 1929, Cressati.

16. « La Dominazione angioina in Piemonte », Torino, 1930, Soc. Stor., Subalpina.

17. « Il Mezzogiorno d'Italia nel Medioevo », studi storici, Bari, 1930, Laterza.

18. « Il Diritto Pubblico e le Fonti del Diritto in Italia dal 476 al 1870 », Bari, 1933, Laterza.

19. « La Difesa di Venezia nel 1848-49 e Guglielmo Pepe », Roma, 1933, Coll. Merid.

20. « Lo Stato Normanno Svevo », lineamenti e ricerche, Napoli, 1934, Miccoli.

Biblioteca d'Area AGRARIA

21. « Le Corporazioni nell'Evo Antico e nell'alto Medio Evo », Bari, 1934, Laterza.

22. « Pagine varie di storia », Molfetta, 1935, tip. Apicella.

23. « Dai Normanni agli Aragonesi », Trani, 1926, Vecchi.

24. « Dagli Aragonesi agli Austriaci », Trani, 1936, Vecchi.

25. « Da Carlo I a Roberto d'Angiò », Trani, 1936, Vecchi.

26. « Nuovi Studi Angioini », Trani, 1936, Vecchi.

Studi più notevoli non compresi nei precedenti volumi:

1. « Due codici jacoponici » con appendici, 1916.

2. Un « Pianto di Maria » del secolo XIII, 1917.

3. « Un rimaneggiamento veneto di una laude jacoponica », 1917.

4. « La Dama Demonio scenario inedito della Commedia dell'Arte », 1919.

5. « Una laude dugentista della morte e le sue relazioni pittoriche e letterarie », 1920.

6. « Il Testamento di S. Camillo De Lellis », 1920.

7. « Gli albori della musica e lirica religiosa italiana », 1921.

8. « L'Eterno femminino e la Provenza nella poesia di Federico Mistral », 1923.

9. « Per tre rime attribuite a Brunetto Latini », 1923.

10. « Una Satira di Jacopone da Todi contro Bonifazio VIII », 1924.

11. « Intorno al Sannazaro e ad un suo imitatore », 1927.

12. « La marina mercantile e il Commercio marittimo napoletano nel secondo periodo borbonico », 1927.

13. « Rassegna di storia giuridica italiana », 1927.

14. « Papa Paolo IV: profilo », 1928.

15. « La Feudalità napoletana nel 1737 e uno *oscuro riformatore* », 1928.

16. « Benedetto XIV, Carlo Borbone e la Guerra di Velletri », 1928.

17. « Bibliografia della Rivista di Storia del Diritto italiano per l'anno 1928 », 1929.

18. « La legazione del Pole e del Giberti in Francia », 1930.

19. « La Novella di Simone e di Pasquino in Boccaccio Hans Sachs e De Musset », 1930.

20. « Il *Libro Rosso* del Comune di Taranto e le fortificazioni cittadine », 1930.

21. « Bibliografia Riv. st. dir. it., per l'anno 1929 », 1930

22. « La storia dell'Albania e le sue fonti napoletane », 1931.

23. « Bibliografia Riv. st. dir. it. per l'anno 1930 », 1931.

24. « Pietro Colletta in esilio e la sua corrispondenza familiare inedita », 1932.

25. « N. Turgenev, il Marniani e G. Pepe: amicizie di esuli », 1932.

26. « Bibliografia Riv. st. dir. it. per l'anno 1931 », 1933.

27. « Contributi recenti alla storia dei rapporti fra il Levante Mediterraneo ed il Mezzogiorno d'Italia », 1933.

28. « Nuova Rassegna di storia giuridica e politica italiana », 1933.

29. « Antonio Genovese e Benedetto XIV », 1933.

30. « Nuovi documenti sulla difesa di Venezia nel 1848-49 e Guglielmo Pepe », 1934.

31. « Rassegna di storia sveva », 1935.

32. « Il procedimento del S. Uffizio e due formulari inediti », 1936.

33. « Sulla datazione dei Capitoli italiani della *Tabula di Amalpha*, 1936.

34. « La R. Deputazione di Storia Patria per le Puglie », 1936.

35. « Prolusione al Corso sui rapporti tra Oriente e Occidente Mediterraneo al Corso di Alta Coltura di Rodi », 1936.

36. «Il Mezzogiorno d'Italia nella storia del commercio marittimo medievale e moderno », 1936.

37. « Rodi nel passato e nel presente », 1936.

38. « Ricerche sul Dominio Angioino in Albania », 1936.

VINCENTI BIAGIO — 1. « Il Governo di fatto », Ditta Giovanni Barca, Napoli.

2. « Sulla influenza delle norme di diritto costituzionale sulla validità dei trattati », Tipografia Mirelli, Napoli.

3. « I caratteri del diritto pubblico attuale », Tipografia Mirelli, Napoli.

Biblioteca di Area AGRARIA

FACOLTÀ DI LETTERE E FILOSOFIA

Biblioteca di Area AGRARIA

Biblioteca di Area AGRARIA

FACOLTÀ DI LETTERE E FILOSOFIA

PRESIDE

BOTTACCHIARI ILDEBRANDO RODOLFO

PROFESSORI EMERITI

TORRANA FRANCESCO.
SCHIPA MICHELANGELO
OLIVIERI ALESSANDRO

PROFESSORI ONORARI

SOGLIANO ANTONIO
PIERI SILVIO

Biblioteca di Area AGRARIA

PROFESSORI ORDINARI

COVOTTI AURELIO. Socio ordinario residente dell'Accademia Pontaniana delle Scienze morali e politiche della Società Reale di Napoli. *Storia della Filosofia.*

DELLA VALLE GUIDO. Cav. ✠, Uff. dell'Ordine della Colonia Restituta, socio Nazionale della R. Accademia dei Lincei, socio corrispondente della R. Accademia di Scienze morali e politiche di Napoli, socio ordinario dell'Accademia Peloritana di Messina, socio corrispondente dell'Accademia Spoletina. *Pedagogia.*

CIACERI EMANUELE. Uff. ✠, già professore ordinario della R. Università di Padova, socio corrispondente della R. Ac-

cademia dei Lincei, del R. Istituto Veneto, della R. Accademia di Scienze, Lettere e Belle arti di Padova, della R. Accademia di Scienze, Lettere e Belle Arti di Palermo, socio ordinario residente della Soc. Reale di Napoli (Accademia di Archeologia, Lettere e Belle Arti), membro effettivo della Società di Storia Patria della Sicilia orientale, socio ordinario della R. Deputazione sopra gli studi di Storia Patria per la Sicilia, socio corrispondente della R. Deputazione di Storia Patria per gli Abruzzi, Deputato della R. Deputazione Napoletana di Storia Patria. *Storia greca e storia romana con esercitazioni di epigrafia romana.*

ALIOTTA ANTONIO. Comm. ✠ Socio corrispondente del R. Istituto Veneto di Scienze, Lettere ed Arti. *Filosofia teoretica.*

OMODEO SALE' ADOLFO. Uff. ✠ Medaglia di bronzo al valore militare, Croce di guerra, medaglia commemorativa di tre campagne della grande guerra. *Storia del cristianesimo.*

COLAMONICO CARMELO. Già professore ordinario di geografia economica nel R. Istituto Superiore di Scienze Economiche e Commerciali di Bari, membro del Consiglio Nazionale delle Ricerche, socio onorario dell'Accademia Pugliese di Scienze, socio corrispondente della Società Reale di Napoli (Accademia delle Scienze fisiche e matematiche). *Geografia.*

LEVI EZIO. Uff. ✠ Comm. Corona di Rumenia, Cav. della Legion d'onore di Francia, Cav. di 2° grado dell'Ordine del « Merito culturale » rumeno. Accademico dell'Accademia spagnuola. Socio ordinario della Società Reale di Napoli. Deputato della R. Deputazione napoletana di Storia Patria. *Filologia romanza.*

TOFFANIN GIUSEPPE. Socio corrispondente della R. Accademia di Scienze, lettere ed arti di Padova. Socio ordinario residente dell'Accademia Pontaniana. *Letteratura Italiana.*

BERTOLDI VITTORIO. Socio della « Sächsische Akademie der Wisenschaften » di Lipsia, della « Societé Internationale de linguistique romane », della « Société liguistique de Paris », dell'Accademia degli Agiati; membro ordinario dell'Istituto di studi etruschi di Firenze. *Glottologia.*

BOTTACCHIARI ILDEBRANDO RODOLFO. Cav. ✠, Commendatore ✠, Croce di guerra. Uff. dell'ordine della stella di Romania. Già membro del Consiglio Superiore dell'Educazione Nazionale. *Lingue e letteratura tedesca.*

DE FALCO VITTORIO. Membro del Comité de Direction de la Union Academique internationale (Catalogne des Manuscrits Alchimiques Grecs). Già ordinario nella R. Università di Genova. Socio effettivo della Società Linguistica di scienze e lettere. *Letteratura greca.*

SPANO GIUSEPPE. Uff. ✠, Cav. dell'ordine del merito civile di Bulgaria, già Direttore negli scavi di Pompei, socio ordinario residente della R. Accademia di Archeologia Lettere e belle Arti della Società Reale di Napoli, socio corrispondente della R. Accademia Nazionale dei Lincei, socio ordinario dell'Arcadia, membro della R. Deputazione di Storia Patria di Napoli, socio corrispondente della R. Deputazione di Storia Patria negli Abruzzi, socio ordinario dell'Istituto Archeologico germanico. *Antichità pompeiane ed ercolanensi.*

PONTIERI ERNESTO. Presidente della R. Deputazione Napoletana di Storia Patria e del Comitato napoletano per la Storia del Risorgimento. Deputato della R. Deputazione di Storia Patria per la Calabria e la Lucania. Socio corrispondente della R. Deputazione di Storia Patria per la Puglia e per Malta. Membro del Consiglio Superiore degli Archivi del Regno. Membro della Commissione Araldica Napoletana. *Storia medioevale e storia moderna.*

Biblioteca di Area AGRARIA

MARCONI PIRRO. Presidente della R. Accademia di Belle Arti. Direttore della missione archeologica in Albania. *Archeologia e storia dell'Arte Antica.*

PROFESSORI INCARICATI

ALONZO LOUIS GONZALES. *Lettorato di Spagnuolo.*

AMOROSO FERRUCCIO. *Lettorato di Tedesco.*

CANTARELLA RAFFAELE. *Filologia greco-latina.*

D'ALFONSO ROBERTO. Cav. ✠, Comm. ✠. Medaglia d'argento O. N. B. Preside nei RR. Licei. *Grammatica greco-latina.*

DE SIMONE LUDOVICO. *Storia della Filosofia medioevale.*

GALLI FRANCESCO. Ordinario di lettere classiche nei RR. Licei. *Letteratura latina.*

GIUSSO LORENZO. *Filosofia morale.*

LATTES SAMUELE. Professore all'Istituto Francese di Napoli. *Lettorato di Francese.*

LORENZETTI COSTANZA. *Storia dell'Arte medioevale e moderna.*

MAIURI AMEDEO. *Antichità Greche e romane.*

MARCONI PIRRO. *Paleontologia.*

NOBILE EMILIA. *Storia delle Religioni.*

Biblioteca di Area AGRARIA

ONCIULENGU TEODORO. *Lettorato di lingua rumena.*

SCIACCA MICHELE FEDERICO. *Storia della filosofia antica.*

VALENTE ANGELA. Deputato della R. Deputazione napoletana di Storia Patria. *Storia del Risorgimento.*

VALLESE TARQUINIO. *Lingua e letteratura inglese.*

ZAZO ALFREDO. Cav. ✠, Comm. ✠. *Paleografia e diplomatica.*

RAPPRESENTANTI LIBERI DOCENTI

CANTARELLA RAFFAELE

FILANGIERI RICCARDO

Liberi docenti che hanno presentato il programma del rispettivo insegnamento nell'anno accademico 1936-37.

1. Bosurgi Domenico	*Filosofia*
2. Corsano Antonio	*Filosofia medioevale e moderna*
3. Cantarella Raffaele	*Letteratura greca*
4. Carbonara Cleto	*Storia della filosofia moderna*
5. Ciafardini Emanuele	*Letteratura italiana*
6. De Simone Ludovico	*Filosofia*
7. De Simone Brower Francesco	*Letteratura neo-ellenica*
8. Del Re Raffaele	*Lingua letteratura greca*
9. De Grazia Francesco Paolo	*Geografia*
10. D'Alfonso Roberto	*Lingua e letteratura latina*
11. Forcellino Francesco	*Storia medioevale e moderna*
12. Galli Francesco	*Letteratura latina*
13. Landogna Francesco	*Storia medioevale e moderna*
14. Lombardi Franco	*Filosofia morale*
15. Lo Parco Francesco	*Letteratura italiana*
16. Mannarino Giuseppe	*Filosofia teoretica*

Biblioteca di Area AGRARIA

17. Mustilli Domenico	*Archeologia e storia dell'arte antica*
18. Montalto Francesco	*Filosofia*
19. Magaldi Emilio	*Antichità pompeiane*
20. Nicolini Nicola	*Storia medioevale e moderna*
21. Nobile Emilia	*Filosofia*
22. Pagano Antonio	*Letteratura italiana*
23. Sciacca Federico Michele	*Storia della Filosofia medioevale mod.*
24. Sorrentino Andrea	*Letteratura italiana*
25. Sborselli Gaetano	*Letteratura italiana*
26. Zazo Alfredo	*Storia moderna*

Biblioteca di Area AGRARIA

ISTITUTI, GABINETTI, ETC.

GABINETTO D'ARCHEOLOGIA DI ANTICHITÀ POMPEIANE ED ERCOLANENSI

SPANO prof. GIUSEPPE.

MARCONI prof. PIRRO.

Magaldi dr. Emilio. *Assistente.*

Muscarella Raffaele. *Subalterno.*

GABINETTO DI GEOGRAFIA

Biblioteca di Area AGRARIA

COLAMONICO prof. CARMELO. *Direttore.*

La Sala Luigi. *Bidello.*

BIBLIOTECA DI LETTERE

OMODEO SALE' prof. ADOLFO. *Direttore.*

Falcone Laura. *Tecnico giornaliero.*

De Dominicis Nicola di A. *Subalterno.*

SCUOLA DI PERFEZIONAMENTO IN LINGUE E LETTERATURE STRANIERE MODERNE

LEVI prof. EZIO. *Direttore incaricato.*

BRUNO LUIGI. *Custode.*

FACOLTÀ DI LETTERE E FILOSOFIA

PUBBLICAZIONI

COVOTTI AURELIO — 1. « La metafisica del Bello e dei costumi di A. Schopenhauer », Napoli, Rondinella.

2. I Presocratici », Napoli, Rondinella.

3. « Da Aristotele ai Bizantini », Napoli, Rondinella.

DELLA VALLE GUIDO — 1. « Lucrezio e l'epicureismo campano » (2ª edizione), Napoli - Roma - Milano, Albrighi e Segati, pp. VIII-578.

2. « La congiura di Catilina e la protasi del poema di Lucrezio », Rendiconti della R. Accademia Nazionale dei Lincei, maggio-giugno 1935, pp. 459-469.

3. « La Psicologia con fondamento della Pedagogia », Atti dell'VIII Congresso Nazionale di Psicologia, aprile 1936, in *Rivista Pedagogica*, aprile, 1936.

4. « I teatri di Pompei », in *Augustea* (numero unico delle celebrazioni campane), settembre-ottobre 1936, pp. 368-369.

5. « I papiri epicurei di Ercolano », Atti del IV Congresso Internazionale di Papirologia, Firenze, maggio 1935.

ALIOTTA ANTONIO — 1. « L'esperimento nella scienza, nella filosofia, nella religione », Napoli, Perrella, 1936.

2. « La filosofia come forma di vita », Napoli, Perrella, 1936.

3. « Il problema morale e la dottrina del Fascismo », Napoli, Perrella, 1936.

4. « Introduzione alla pedagogia », Napoli, Perrella, 1936.

5. « La formazione dello spirito nello Stato Fascista », Napoli, Perrella, 1936.

6. « Disegno storico della pedagogia », (7ª edizione), Napoli, Perrella, 1936.

7. « Storia della filosofia dalle origini ai nostri giorni » (4ª edizione), Napoli, Perrella, 1936.

BibliotecAgraria GRADIA

8. « Il problema della scienza nella storia della filosofia » (4ª ediz.), Napoli, Perrella, 1936.

9. « Economia politica e ordinamento corporativo » (15ª edizione), Napoli, Perrella, 1936.

OMODEO ADOLFO — 1. BIAGIO PASCAL « *Miseria e Grandezza dell'uomo* », a cura di A. Omodeo, Milano, Mondadori, pp. 126, 1935.

2. A. OMODEO, *Alfredo Loisy storico delle religioni*, Bari, Laterza, pp. 133, 1936.

3. *Mazzini e Cavour*, in *La Critica* del 1935, pp. 34 ss., 99 ss., 189 ss., 270 ss., 341 ss. Bari, Laterza.

4. A. OMODEO, *Roma*, Firenze, Vallecchi, pp. 146, 1936.

5. *J. Maistre*, in *La Critica*, del 1936, pp. 31 ss., 108 ss., 183 ss., 267 ss., 344 ss., 438 ss., Bari, Laterza.

6. Su W. BEUSNELBURG « Eine gnze Welt gegen uns », in *La Critica*, 1935, p. 227, Bari, Laterza.

7. Su F. ERCOLE « Da Carlo VIII a Carlo V », in *La Critica*, 1935, p. 293 ss., Bari, Laterza.

8. Su A. LOISY « Le Mandeisme et les origines chrétiennes », in *La Critica*, 1935, p. 461 ss., Bari, Laterza.

9. Su C. PELLEGRINI « Il gruppo di Coppet: M.me de Staël e i suoi amici », in *La Critica*, 1935, p. 63 ss., Bari, Laterza.

10. Su P. PIERI « La Crisi militare italiana nel Rinascimento », in *La Critica*, 1935, p. 218 ss., Bari, Laterza.

11. Su R. ANDREOTTI « Il problema politico di Alesasndro Magno », in *La Critica*, 1935, p. 139 ss., Bari, Laterza.

13. Su alcune opere di storia del Risorgimento, in *La Critica*, 1936, p. 205 ss., Bari, Laterza.

14. Su la voce « Risorgimento » dell'Enciclopedia italiana, in *La Critica*, 1936, p. 377, Bari, Laterza.

15. Su L. C. FARINI « Epistolario », in *La Critica*, 1936, p. 68, Bari, Laterza.

16. Su A. FERRABINO « L'Italia Romana », in *La Critica*, 1936, p. 285, Bari, Laterza.

17. Su H. A. L. FISHER « Storia d'Europa », in *La Critica*, 1936, p. 451 ss., Bari, Laterza.

18. Su A. LATREILLE « Le catechisme impérial de 1806 », in *La Critica*, 1936, p. 454, Bari, Laterza.

Archivio di Area AGRARIA

19. Su Luzio « Aspromonte e Mentana », in *La Critica*, 1936, p. 49 ss., Bari, Laterza.

20. Su G. Del Bono « Come arrivammo a Custoza », in *La Critica*, 1936, p. 374, Bari, Laterza.

21. Su Ramat « Sismondi e il mito di Ginevra », in *La Critica*, 1936, p. 456 ss., Bari, Laterza.

22. *La formazione di una leggenda cavouriana*, in *La Critica*, 1936, p. 385 ss., Bari, Laterza.

COLAMONICO CARMELO — 1. « Nozioni di Scienze Naturali e Geografia » (2 volumi di pp. 243-208). Milano, Franc. Vallardi, 1935.

2. « La Geografia generale », Milano, Franc. Vallardi, 1937.

3. « Commemorazione di Paolo Fossataro », *Atti Accademia Pontaniana*, 1935.

4. Numerose voci pubblicate nel 1935 e 1936 nell'*Enciclopedia Italiana*; principali « Puglia », « Taranto », « Tavoliere », « Terra d'Otranto », « Tremiti ».

Biblioteca di Area AGRARIA

LEVI EZIO — 1. « La Fontana di Jodar », Atti della Società Reale di Napoli, 1936.

2. « Commemorazione di Emilio Coturelo J Nori », Atti della Società Reale di Napoli, 1936.

3. « Il protagonista del teatro di Lope de Vega, Roma, 1936.

4. « Lope de Vega e l'Italia » (Biblioteca Hispano-Italiana, vol. IV), Firenze, G. C. Sansoni, 1936.

BERTOLDI VITTORIO — 1. « Problemi d'etimologia », in *Zeitschrift für romanische Philologie*, LVI, Berlino, 1936.

2. « Nomina Tusca in Dioscoride », in *Studi Etruschi*, X, Firenze, 1937.

3. « Plurale mediterraneo in residui fossili », in *Miscellanea van Ginneken*, Olanda, 1937.

4. « Il *gigarus* di Marcello ed il *cicarò* di Petronio », in *Études celtiques*, Parigi, 1937.

5. « Contatti e conflitti di lingue nell'antico Mediterraneo », in *Zeitschrift für romanische Philologie*, Berlino, 1937.

BOTTACCCHIARI RODOLFO — 1. « Vecchia e nuova Germania » Roma, Maglione, 1936.

2. « Carducci e la Germania », in *Scuola e Cultura,* anno XII, Quaderno III.

3. « Goethe e l'Italia », in *Scuola e Cultura,* Anno XIII, Quad. VI.

4. « Federico Schiller », in *Enciclopedia Italiana,* vol. XXXI.

DE FALCO VITTORIO — 1. « Sui Theologumena Arithmeticae », in *Riv. Indo-Gr.-Italica,* VI.

2. « Iamblichi, Theologumena Arithmeticae », Lipsia, Tubner, 1922.

3. « Archiloco nei pap. ercolanesi », in *Aegyptus,* III.

4. « Sui trattati artmologici di Nicomaco ed Anatolio », in *Riv. Indo-Gr.-Italica,* VI.

5. « In Ioannis Pediasimi libellum de partu septemmestri ac novemmestri », Napoli, Cimmaruta, 1923.

6. « L'epicureo Demetrio Lacone », Napoli, Cimmaruta, 1923.

7. « Subseciva », in *Riv. Indo-Gr.-Italica,* VII.

8. « Sul peana delfico a Dioniso », in Μουσεῖον, I.

9. « Sull'idillio decimo di Teocrito », Napoli, Sangiovanni, 1923.

10. « L'aritmologia pitagorica nei commenti ad Esiodo », in *Riv. Indo-Gr.-Italica,* VII.

11. « Sopra alcuni idilli teocritei », in *Riv. Indo-Gr.-Italica,* VIII.

12. « L'epiparodo nella tragedia greca », Napoli, Casella, 1925.

13. « Osservazioni sull'ipochema in Sofocle », in *Riv. Indo-Gr.-Italica,* VIII.

14. « Sul problema delico », in *Riv. Indo-Gr.-Italica,* IX.

15. « Del carattere melico di alcuni cori di Aristofane », in *Riv. Indo-Gr.-Italica,* IX.

16. « Appunti sul περὶ κολακείας di Filodemo », in *Riv. Indo-Gr.-Italica,* X.

17. « Ioannis Pediasimi in Aristotelis Analytica Scholia », Napoli, Sangiovanni, 1926.

18. « Il papiro berlinese di Tirteo », in *Riv. Indo-Gr.-Italica,* X.

19. « La Tecnica corale di Sofocle, Napoli, Sangiovanni, 1928.

20. « Sui canti episodici nella tragedia greca », in *Riv. Indo-Gr.-Italica,* XII.

21. « Nota di papirologia ercolanese », in *Riv. Indo-Gr.-Italica,* XII.

Biblioteca di Area AGRARIA

22. « Nuove osservazioni sul cilindretto nei papiri ercolanesi », in *Riv. Indo-Gr.-Italica,* XII.

23. « Altri Scolii di G. Pediasimo agli Analitici », in *Byz. Zeitschrift,* XXVIII.

24. « Menandro », in *Athenaeum,* VIII.

25. « Beiträge zur kritischen Textgestaltung des Antolykos u. des Hypsikles », in *Quellen und Studien zur Geschichte der Mathematik,* B, I.

26. « Dei codici napoletani greci », in *Riv. Indo-Gr.-Italica,* XIV.

27. « Trattato Retorico Bizantino », Pavia, 1930.

28. « L'epigramma attribuito a Pisandro », in *Riv. Indo-Gr.-Italica,* XV.

29. « Sulla Retorica del filosofo Giuseppe », in *Historia,* V.

30. « Demade oratore », Pavia, 1932.

31. « Osservazioni sulla struttura delle tragedie di Eschilo e di Sofocle », in *Historia,* VI.

32. « Un frammento di Eubulo », in *Dioniso,* V.

33. « Euripide, Ciclope. Testo critico e Commento », Napoli, Loffredo, 1936.

34. « Varia », in *Riv. di Fiollogia Classica,* 1936.

35. Collaborazione alla « Enciclopedia Italiana ».

PONTIERI ERNESTO — 1. « Carlo Felice al governo della Sardegna », in *Archivio Storico Italiano,* Firenze, 1935-36.

2. « Carlo Emanuele III », in *Rassegna Storica del Risorgimento Italiano,* Roma, 1935.

3. « Il periodo svevo nella storia dell'Italia meridionale », in Atti della Società per il progresso delle Scienze, 1935.

4. « Celebrazioni Campane », in rivista *Napoli,* 1936.

5. Voci: « Reggio Calabria », « Ruggero conte di Sicilia », « Ruggero II re di Sicilia », « Roberto Guiscardo », « Ruggero duca di Puglia », « Ruffo, famiglia », « Ruffo Pietro I e II », « Salerno - principato longobardo di », « Sicilia - storia medioevale e moderna », « Tanucci Bernardo », in *Enciclopedia Italiana.*

6. Articoli e recensioni varie in « Archivio storico per le Province Napoletane », in *Rivista storica italiana* e in *Rassegna storica del Risorgimento italiano.*

D'ALFONSO ROBERTO — 1. « Note critiche sull'autenticità dell'Epistola e Cangrande della scala, Nicastro, Nicotera, 1899, pp. 58 (1).

2. *** « I retori del quarto secolo (I) » - Giuliano - Imola, Galeati, 1900, pp. 138.

3. * « Per il primo centenario della nascista di V. Gioberti », Nicastro, Nicotera, 1901, pp. 18.

4. « Senatus consultum de *Baccanalibus* sive *Epistula ad Teuranos* », Romae, Forzani et socii, MCMI, pp. 31 (1).

5. « La fortuna del *Quo Vadis* », Gigliotti, Nicastro, 1903, pp. 52.

6. « La prima orazione contro C. Verre » con introduzione ed appendice, Lapi, 1913, 2ª edizione 1919 - 3ª ristampa 1925, pp. XVIII, 73.

7. *** « I retori del IV secolo (II) » - Imerio - Galeati, Imola, 1907, pp. 100.

8. * « Le leggi 8, 4, 1906, N. 141 e 142 » ed « il Comma terzultimo, art. 29 del Reg. 3+8, 908, N. 623 », Roma, 1909, pp. 18.

9. « L. Annaei Senecae *Troades* ». Introduzione critica, testo e commento, Roma, Società ed. Dante Alighieri, 1911, pp. 124 (2).

10. « Per Mauro Camillo Morelli », Campobasso, Colitti, 1916, pp. 38 (3).

11. *** « Omero-Iliade », Libro X con commento, Roma, Albrighi e Segati, 1917, pp. XII, 89.

12. *** « Omero-Iliade », Libro IX con commento, Roma, Albrighi e Segati 1919, pp. XVI, 89.

13. « Catullo e gli amici », Lucera, Cappetta, 1920, pp. 20.

14. *** « L'Iliade d'Omero » tradotta dal Monti (2 vol.), Unione tipografica Editrice Torinese, 1921 e 1922 (Collezione dei classici italiani, n. 44 e 45), I, pp. XLIV, 310; II, pp. 310.

15. *** « L'istituto classico e le sue variazioni », Lucera, Frattarolo, 1923, pp. 21.

16. ** Scuola e patria », Lucera, Cappetta, 1923, pp. 86.

17. * « Il programma della *Dante* nel dopoguerra », Lucera, Pesce, 1926, pp. 25.

---

(1) Ristampati in un solo volume (v. n. 27 del presente elenco) presso la Casa editrice Morano di Napoli.

(2) La seconda edizione riveduta nel testo e nel commento è del 1936-XIV.

(3) Contiene anche i tre poemetti del Morelli. La commemorazione fu ristampata il 1923 nella raccolta « Scuola e Patria ». (n. 16 di questo elenco).

Biblioteca di Agraria

18. « Due satire d'Orazio (II, 1 e 5) tradotte e commentate », Napoli, Guerrera, 1928 (estratto dall'Annuario I, del R. Liceo « Umberto I » di Napoli, 1926-27, pp. 18.

19. « Il libro XXIII delle storie di Livio », con larga introduzione e note, Citta di Castello, Lapi, 1928, pp. 212.

20. « Il vocabolario nelle nostre scuole, in *Annali della Istruzione media,* A. IV. Quaderno IV, 25, X, 1928, pp. 117, Firenze, Le Monnier.

21. « Il ritrovamento del Laocoonte Vaticano e due poeti umanisti dell'epoca », (Il Sadoleto ed Elio Lampridio Cervino da Ragusa di Dalmazia), Gubbio, Scuola tipografica Oderisi, 1929 (Estratto dell'Annuario II del R. Liceo « Umberto I », 1927-28), pp. 19.

22. « Un umanista dalmata del XV secolo ». Brevi notizie biografiche ed un carme epitalamio. Napoli, Giannini, 1929. (Estratto dall'Annuario del R. Istituto Orientale, 1928-29, pp. 24).

23. ** « Esperimenti osservazioni e note circa l'insegnamento del latino ». (Estratto dagli Annali del R. Istituto Orientale di Napoli, Anno 1930-VIII. Vol. II di pp. 20.

24. « La letteratura latina, romana, cristiana ». Napoli, Perrella, 1931-IX E. F. di pp. 320 (III ediz. del 1934).

25. « La letteratura latina, romana e cristiana », Napoli, Perrella, Perrella 1932-X di 170-174 (del 1936 è la 2ª edizione).

26. « Letture, scelte a corredo della storia della letteratura latina romana e cristiana », Napoli, Perrella, 1931-IX E. F. di pp. 165.

27. « Primi saggi », Ristampa dei n. 1 e 4, Napoli, Morano, 1931 di pp. 77.

28. « Vigilia », « Antologia latina per il ginnasio inferiore », (in collaborazione con G. Forcina), Napoli, Morano, di pp. 270, 2ª edizione del 1933.

29. « Rura Nostra », Antologia latina per l'istituto tecnico inferiore, pp. 420.

30. « In limine », Antologia latina per gli Istituti magistrali inferiori, pp. 352.

31. *** « Antologia della lirica greca », testo e commento, A. Morano, Napoli 1932, pp. VII, pp. 188.

32. « Liricorum graecorum reliquias selectas latine redditis », R. d'Alfonso, Morano, Napoli, 1932, pp. 94.

33. « Grammatica latina », (1), Morano, Napoli, Vol. I°, I^a ediz. del 1932; II^a ed. del 1935; vol. II°, I^a ed. del 1933; II^a ed. del 1936.

34. « Ars et labor », corso di esercizi latini per il ginnasio (2), Morano, Napoli 1933 e 1935; vol. 1°, 2° e 3^a ediz. di pp. 278.

35. — Vol. II°, 2^a ediz., Morano, Napoli, dic. 1934, pp. 275.

36. — Vol. III°, 1^a ediz. 1933; 2^a ediz. 1936, pp. 215.

37. — IV°, 1^a ediz. 1934, pp. 158.

38. — Vol. V°, 1^a ediz. 1934, pp. 160.

39. «La struttura logica, del latino e l'importanza di esso come disciplina formativa », Morano, Napoli, 1933, pp. 42.

40. « Nozioni elementari di analisi logica », Morano, Napoli, 1934, pp. 114.

41. « Citatiore gradu », corso di esercizi latini per gli istituti tecnici e magistrali (3), Morano, Napoli, 1933-34, Vol. I° di morfologia, pp. 294, con dizionario, Vol. II° di sintassi, pp. 223.

42. « Grammatica elementare della lingua greca » (4), Morano, Napoli, 1935, pp. 283 .

43. *** « Nuovo corso di esercizi e letture greche » (5), Morano, Napoli, vol. I°, 1934, pp. 189; vol. II°, 1934, pp. 174.

44. « L'altro è Orazio satiro che viene.... », (estratto dagli Annali dell'Istituto Orientale), V. VIII, Marzo 1936-VIII, pp. 26.

45. *** Articoli di letteratura di didattica e di legislazione scolastica e in « Le cronache scolastiche » dal 1916 in poi, « L'educazione nazionale », « Bollettino dell'Associazione dei capi d'Istituti », « Il foglietto », « Il popolo di Capitanata », « Cultura fascista », « Il Mattino », « Bibliografia fascista », « Almanacco scolastico nazionale », A. I. 1929-30.

---

(1) In collaborazione col Prof. Forcina, del quale è propria la morfologia, la sintassi è del sottoscritto.

(2) In collaborazione col Prof. Forcina, al quale appartiene il materiale degli esercizi, vol. I, II, III; del sottoscritto sono i volumi IV, V, tutti gli avviamenti, le note sintattiche, le appendici storiche ed il riordinamento dei primi tre volumi.

(3) Portano anche questi il nome del Prof. Forcina, perchè il materiale è tratto in gran parte dal corso intitolato Ars et Labor, ma la riduzione e le parti nuove sono del sottoscritto.

(4) In collaborazione col Prof. Marra, al quale è dovuta la sintassi dei tempi e dei modi e parte dell'esemplificazione.

(5) In collaborazione col Prof. Marra, al quale si deve specialmente il volume II; il disegno generale ed il I sono del sottoscritto.

Biblioteca di Area AGRARIA

46. *** « Collezione dei classici greci e latini », edita dalla casa S. Lapi di Città di Castello. Tale collezione, fondata il 1912 e diretta dal sottoscritto, consta oggi di n. 16 volumi della serie greca e n. 36 della serie latina.

47. * N. 3 Annuari del Liceo di Lucera; N. 1 di Isernia; N. 8 di Napoli.

GALLI FRANCESCO — 1. « La poesia latina per il ginnasio inferiore », (Fedro - Tibullo - Ovidio); 2ª ediz. rifatta ed accresciuta, Napoli, Perrella, 1935.

2. « M. Valerio Marziale ». Cento epigrammi scelti, con un saggio di *Xenia* e di *Apophoreta*; introd. e comm., Napoli, Morano, 1936.

VALENTE ANGELA — 1. « Margherita di Durazzo vicaria di Carlo III e tutrice di Re Ladislao », in *Archivio Storico Napoletano*, Napoli, Pierro, 1916-1919.

2. « Torquato Tasso e i Farnesi », in *Giornale Storico della Let. Ital.*, vol. LXXVII, 1921.

3. « La recita di una commedia dell'Ariosto in una lettera inedita di Margherita d'Austria », in *Giorn. Storico della Let. Italiana* », vol. LVIII, 1922.

4. « La peste del 1576 a Milano », in *Archivio Stor. Lomb.* », Anno L, fasc. III-IV, 1924-III.

5 « Un dramma politico alla corte di Filippo II », in *Nuova Riv. Stor.*, Anno VIII, 1924, fasc. III, IV, V.

6. « Le feste per le nozze di Carlo Emanuele I di Savoia », in *Rivista d'Italia*, Milano, 1925, fasc. II.

7. « La dimora in Italia di d. Giovanni d'Austria », in *Rivista d'Italia*, Milano, 1926, fasc. II.

8. « Donna Giovanna d'Austria », in *Studi di storia napoletana in onore di M. Schipa*, Napoli, I. T. E. A., 1926.

9. « Cinquecento e Seicento », Rassegna di libri pubblicati nell'annata, in *Nuova Riv. Stor.*, Anno XI, fasc. II-III, Milano, 1927.

10. « Filippo II° e l'Italia », in *Nuova Rivista Stor.*, Anno X, fasc. II, III, Milano 1926.

11. « Religione e politica nel Papato del 600 », Rassegna, in *Nuova Riv. Storica*, Anno XIII (1930).

Biblioteca di Area AGRARIA

12. « Re Ladislao », in *Rivista d'Italia* », Anno XXX (1928), fasc. II°.

13. « La politica interna di Gioacchino Murat e le popolazioni meridionali ai suoi tempi », in *Rassegna Storica del Risorgimento,* Anno XVII, (1930-IX). Atti del XVII Congresso della Società pel Risorgimento.

14. « Un maestro che se ne va: Michelangelo Schipa » in *Nuova Rivista Storica,* Anno 1932.

15. « Una fiera ed eloquente protesta di Giuseppe Poerio contro le pretese francesi di aver civilizzato l'Italia meridionale », in *Rassegna Storica del Risorgimento,* Anno XXII, Marzo 1935-XIII.

16. « Maria Carolina d'Austria negli ultimi anni di vita », in *Rassegna Storica del Risorgimento,* Anno XXIII, Marzo 1936.

Collaborazione alla Grande Enciclopedia Italiana « Treccani », a partire dalla lettera C, per voci riguardanti in ispecie la Storia di Spagna, e dell'America latina nel XIX°.

Recensioni varie sulla « Nuova Rivista Storica » e sulla « Rivista storica italiana ».

VALLESE TARQUINIO — 1. «La Musica nella Poesia di Shelley», in *Rivista di Studi Francesi,* Bari, 1935.

2. « La Novella dell'Allodiero », in *Rivista di Studi Francesi,* Bari, 1936.

3. « Il Mare nel dramma shakespeariano », Annali dell'Istituto Superiore Navale, 1935.

4. « Politics and Poetry », Torquato, Napoli, 1936.

EMILIO MAGALDI — 1. « Echi di Roma a Pompei », parte I, in *Rivista di Studi Pompeiani,* a. II (1936), pp. 25-100.

2. « Considerazioni metodologiche », ibidem, a. I (1935), pp. 195-99.

3. « L'illuminazione elettrica di Pompei », ibidem, pp. 288-94.

4. « Recensioni critiche e notizie bibliografiche », ibidem, passim.

5. Voci: « M. Ruggiero, Serratura, Stilo, Subsellio, Tappeto, Tenda, Termopolio, per l'*Enciclopedia Italiana.*

Biblioteca di Area AGRARIA

Biblioteca di Area AGRARIA

FACOLTÀ DI MEDICINA E CHIRURGIA

Biblioteca di Area AGRARIA

FACOLTÀ DI MEDICINA E CHIRURGIA
Biblioteca di Area AGRARIA

FACOLTÀ DI MEDICINA E CHIRURGIA

PRESIDE

DOMINICI prof. LEONARDO

PROFESSORI EMERITI

PANE NICOLA. Comm. ✠. Socio emerito della R. Accademia di Medicina della Società Reale di Napoli.

MARFORI PIO. Gr. Uff. ✠. Ord. Dan. I, socio ord. della R. Accademia medico-chirurgica di Napoli, socio corrispondente della R. Accademia di Scienze mediche di Palermo, della Società medica chirurgica di Bologna e di Ferrara, v. presidente generale dell'Associazione medica italiana di idrologia, climatologia e terapia fisica.

ZAGARI GIUSEPPE. Gr. Uff. ✠. Già Membro del Consiglio Superiore di Sanità, socio dell'Accademia medico-chirurgica di Perugia, socio corrispondente dell'Accademia di Bologna, socio ordinario della R. Accademia di Scienze, Lettere ed Arti di Modena, socio ordinario della R. Accademia medico-chirurgica della Società Reale di Napoli.

JEMMA ROCCO. Gr. Uff. ✠, Gr. Uff. ✠, Cav. Magistrale del Sovrano Militare Ordine di Malta, Uff. della Legione d'Onore. Socio ordinario della R. Accademia di Medicina della Società Reale di Napoli, socio ordinario della R. Accademia

Biblioteca di Area AGRARIA

delle Scienze mediche di Palermo, della R. Accademia Medica di Genova, della Società Medica e della Société de Pathologie exotique di Parigi, socio benemerito dell'Associazione Italiana Fascista per l'Igiene, presidente della Sezione Campana della Federazione Italiana Nazionale Fascista per la lotta contro la tubercolosi. Componente del Consiglio Provinciale di Sanità, della Federazione Provinciale dell'O. N. M. I. e del Consorzio provinciale antitubercolare di Napoli, presidente della Società medico-chirurgica Calabrese, vice presidente della Società Internazionale Calabrese, vice presidente della Società Internazionale di Pediatria, già direttore delle Cliniche Pediatriche delle R. Università di Genova, di Palermo e di Napoli, Medaglia di benemerenza per il terremoto calabro-siculo.

COLUCCI CESARE. Socio ordinario della R. Accademia di Medicina della Società Reale di Napoli, medaglia d'oro all'Esposizione d'Igiene di Roma 1911, già direttore dell'Istituto di Psicologia sperimentale della R. Università di Napoli.

Biblioteca di Area AGRARIA

PROFESSORI ORDINARI

BOTTAZZI FILIPPO. Accademico d'Italia, Cav. ✠ Comm. ✠ comm. dell'Impero Britannico. Socio naz. della R. Acc. dei Lincei, dottore *honoris causa* dell'Univ. di Edimburgo, vice presidente dell'Unione internaz. delle Scienze biologiche, socio corrispondente della R. Accademia di Torino, membro della *Société Royale des Sciences médicales et naturelles de Bruxelles,* membro del R. Comitato Talassografico italiano, socio ordinario dell'Accademia medico-chirurgica della Società Reale di Napoli, della medica di Genova, della medico-fisica fiorentina, della *Société de Biologie* di Parigi, della *Société de chimie physiologique,* della *Société belge de Biologie,* della *Societad* Reale di Medicina del Belgio, socio ordinario residente della *Portuguesa de Sciencias Naturais* di Lisbona, presidente della Società italiana per il progresso

delle scienze, segretario generale della Società di Biologia sperimentale, consulente superiore navale di 1ª classe, presidente del Comitato Nazionale per la Biologia del Consiglio Nazionale delle Ricerche, presidente della Commissione per lo studio dei problemi dell'alimentazione nominata dal Consiglio Nazionale delle Ricerche, membro della Commissione Nazionale Italiana per la cooperazione intellettuale, dottore *honoris causa* in legge ed in filosofia della Università Cattolica di Milano, socio nazionale della Società italiana delle Scienze detta dei XL, socio della Pontificia Accademia Tiberina, socio della *Societas Regia Edinensis di Edimburgo*. Accademico onorario della *Academia Nacional de Medicina* di Buenos Aires. Membro onorario della *Societad Argentina de Biologia* di Buenos Aires. Membro corrispondente della *Academia Brasileira de Ciencias* di Rio de Janeiro, socio corrispondente della Società Lombarda di Medicina di Milano, membro onorario della Società Olandese delle Scienze (Harlem). Socio onorario della R. Accademia medico-chirurgica di Perugia, membro onorario straniero della *Académie Royale de Belgique*. Accademico onorario della R. Accademia Medica di Roma, *Associé* della Sezione di Scienze Naturali della *Académie Royale des Sciences de Bruxelles*. Accademico della Pontificia Accademia delle Scienze. *Fisiologia umana.*

SALVI GIUNIO. Comm. ✠, Gr. Uff. ✠, Comm. ★, Comm. della Legion d'Onore, Senatore del Regno. Presidente della Società Reale di Napoli e della R. Accademia di Scienze mediche chirurgiche, Membro del Comitato interaccademico. *Anatomia umana normale.*

FRAGNITO ONOFRIO. Cav. ✠, Comm. ✠, socio dell' Accademia dei fisiocritici di Siena, dell'Accademia Gioenia di Catania, della Società italiana di Neurologia, della Società italiana di Biologia sperimentale. *Clinica delle malattie nervose e mentali.*

BOERI GIOVANNI. Cav. ✠, Comm. ✠, socio ordinario della Società Reale di Napoli, vice presidente della Sezione Campana della Federazione Fascista per la lotta contro la tubercolosi, membro titolare dell'Unione internazionale contro la tubercolosi, membro del Consiglio direttivo del Consorzio antitubercolare di Napoli. *Clinica medica generale e terapia medica.*

OTTOLENGHI DONATO. Comm. ✠. Due medaglie d'argento dei benemeriti della Sanità pubblica, medaglia al merito della Repubblica di S. Marino, membro della R. Accademia dei fisiocritici di Siena e della Società medico-chirurgica di Bologna, della Commissione permanente internazionale per la Medicina del lavoro, della Commissione della malaria della Società delle Nazioni Hon. Fellow del R. S. Institute di Londra, membro del Consiglio Superiore di Sanità, del Comitato provinciale antimalarico, della Giunta esecutiva, del Consorzio provinciale antitubercolare, del Consiglio provinciale di Sanità, del Consiglio Nazionale delle Ricerche. *Igiene.*

CAPORALI RAFFAELE. Gr. Uff. ✠, già Sottosegretario di Stato al Ministero della Pubblica Istruzione, socio aggregato della R. Accademia medico-chirurgica della Società Reale di Napoli, consulente medico degli ospedali riuniti. *Patologia speciale medica e metodologia clinica.*

CAPPELLANI SALVATORE. Comm. ✠, socio della Società italiana di ostetricia e ginecologia, socio dell'Accademia Peloritana, socio della R. Accademia di Scienze medico-chirurgiche della Società Reale di Napoli. *Clinica ostetrico-ginecologica.*

DOMINICI LEONARDO. Gr. Uff. ✠, medaglia al valore militare, Croce di Guerra, medaglia di volontario di guerra, membro del Consiglio Nazionale delle Ricerche, membro del Comitato scientifico (per l'Italia) della Società internazionale

di chirurgia, socio onorario della R. Accademia Lancisiana di Roma, socio della Società italiana di chirurgia, di ortopedia, di urologia Lombarda-Piemontese, della R. Accademia Medica di Roma, etc., socio della Società Medici e Naturalisti di Napoli, della Società Medica Ospitaliera di Napoli, socio della Società Internazionale di Chirurgia, della Società Francese di Chirurgia. *Patologia speciale chirurgica e propedeutica clinica.*

D'AMATO LUIGI. Cav. ✠, Gr. Uff. ✠, Gr. Uff. dell'ordine di S. Alessandro d' Ungheria, membro del Consiglio Nazionale delle Ricerche, socio ordinario della Società Reale di Napoli, socio della R. Accad. Medica di Roma, socio onorario dell'Accad. Lancisiana di Roma, socio dell'Accad. Medica Lombarda, socio della Società medico-chirurgica lombarda, socio dell'Accademia medico-chirurgica di Catania, socio dell'Accademia Peloritana di Messina, membro della Società di ematologia, membro del Consiglio direttivo della Società italiana di medicina interna. *Clinica medica generale e terapia medica.*

QUAGLIARIELLO GAETANO. Cav. ✠, ✠, medaglia di bronzo al valor militare, Croce di Guerra, medaglia commemorativa della Guerra 1915-18 con tre campagne, socio nazionale della Reale Accademia dei Lincei, socio ordinario residente della Società Reale di Napoli, socio corrispondente della R. Accademia Medica di Roma, socio delle Accademie Gioenia di Catania, Pugliese di Scienze di Bari e della Kaiserl. Leopold Carolin Deutsche Akademie der Naturforscher, membro del R. Comitato Talassografico italiano e del Comitato biologico del Consiglio Nazionale delle Ricerche. *Chimica biologica.*

PENTIMALLI FRANCESCO. Deputato al Parlamento. *Patologia generale.*

PICCININI GUIDO M. Cav. ✠, Cav. Uff. dell'Ordine Equestre della Repubblica di S. Marino, volontario di guerra, deco-

rato delle Campagne 16-17-18, decorato di Encomio solenne, Tenente-colonnello medico, Professore Incaricato di Materia medica e farmacognosia nella facoltà di farmacia, socio effettivo della R. Accademia delle Scienze, Lettere ed Arti di Modena, socio corrispondente della R. Accademia Benedettina di Bologna, socio corrispondente della R. Accademia dei Fisiocritici di Siena, socio ordinario della Società Medica Chirurgica di Bologna con medaglia « Dignoribus Munerandibus ». *Farmacologia.*

VERROTTI GIUSEPPE. Comm. ✠ , membro corrispondente della Società di Dermatologia e Sifilografia di Parigi. *Clinica Dermosifilopatica.*

DE GAETANO LUIGI. Comm. ✠, socio ordinario della R. Accademia delle Scienze medico-chirurgiche della Società Reale di Napoli, socio della Società italiana di Ortopedia, socio della Società Italiana di Chirurgia, socio della Società Internazionale di Ortopedia, socio della Società Internazionale di Chirurgia, socio estero onorario della Società Francese di Ortopedia, già professore incaricato di Diagnostica chirurgica, Dirett. consulente dell'Osped. della SS. Trinità dei Pellegrini, già Chirurgo primario degli Ospedali Incurabili e Riuniti, già Presidente della Società Italiana di Ortopedia e Traumatologia. *Clinica Ortopedica.*

FALCO GIUSEPPE. Cav. ✠, Comm. ✠, Uff.le della Corona del Belgio, Medaglia commemorativa, Medaglia di bronzo di benemerenza pel terremoto Calabro-Siculo 1908, Direttore della Scuola Superiore di Polizia Scientifica. *Medicina legale e delle assicurazioni.*

LO CASCIO GIROLAMO. *Clinica oculistica.*

TORRACA LUIGI. Croce di guerra al valor militare, Medaglia delle fatiche di guerra con quattro Campagne, Console medico M. V. S. N., Consulente dell'Ospedale della SS. Trinità

dei Pellegrini di Napoli, socio ordinario della R. Accademia delle Scienze med. e chirurgiche della Società Reale di Napoli, accademico corrispondnte della R. Accademia Medica di Roma, socio corrispondente della R. Accademia F. Petrarca di Arezzo, socio e consigliere del Comitato direttivo della Società Italiana di Chirurgia, socio fondatore della Società Napoletana di Chirurgia, socio corrispondente nazionale delle Società Piemontese, Lombarda, Emiliano-Romagnola, Tosco-Umbra di Chirurgia, socio della Società medico-chirurgica di Padova, socio della Società Internazionale di Chirurgia. *Clinica chirurgica generale e Terapia chirurgica.*

VERGA PIETRO. Decorato di medaglia d'argento e di bronzo al valor militare, di Croce di Guerra con stella d'argento francese, encomio solenne, Croce di guerra italiana, medaglia delle fatiche di guerra con quattro Campagne, distintivo per ferite, già fiduciario dell'Associazione Professori Universitari Fascisti dell'Università di Parma, membro dell'ente di cultura fascista per la provincia di Parma, socio della Società Medica di Parma, socio onorario dell'Academia di Medicina e Chirurgia di Perugia, socio ordinario della R. Accademia medico-chirurgica della Società Reale di Napoli. *Anatomia ed istologia patologica.*

BERTOLOTTI MARIO. *Radiologia.*

CASTELLINO NICOLO'. Comm. ✠, Croce di guerra al valor militare, Croce di guerra, Marcia su Roma, Legion d'Onore, Deputato al Parlamento, membro della Giunta Esecutiva Centrale Opera Maternità ed Infanzia, presidente della Federazione Nazionale Editori, membro della Corporazione Stampa, membro del Consiglio Nazionale delle Ricerche, Consigliere Istituto Infortunii sul Lavoro. *Medicina del Lavoro.*

AURICCHIO LUIGI. *Clinica pediatrica.*

PROFESSORI INCARICATI

BOERI GIOVANNI. *Clinica delle malattie tropicali e subtropicali.*
BRUZZI BRUNO. *Clinica otorinolaringoiatrica.*
BUONOMINI GIULIO. *Microbiologia.*
D'ALISE RAFFAELE. *Clinica odontoiatrica.*
GALDO LUCA. *Psicologia sperimentale.*
MAURO MARIO. *Anatomia chirurgica e corso di operazioni.*
OMODEI ZOZINI ATTILIO. *Tisiologia.*
PIERANTONI UMBERTO. *Biologia e zoologia generale compresa la genetica e la biologia delle razze.*
PIZZINI BENEDETTO. *Semeiotica medica.*
POLITO GIUSEPPE. *Malattie infettive.*
QUAGLIARIELLO GAETANO. *Chimica.*
ROSA EGIDIO. *Fisica.*

Biblioteca di Area AGRARIA

SCUOLE DI PERFEZIONAMENTO IN MEDICINA E CHIRURGIA

SCUOLA DI PERFEZIONAMENTO IN DERMATOLOGIA E SIFILOGRAFIA

Verrotti Giuseppe (Direttore)	*Clinica delle malattie cutanee*
» »	*Clinica delle malattie veneree e sifilitiche*
Bertolotti Mario	*Terapia fisica delle malattie cutanee*
Bruni Carmelo	*Uretroscopia e cistoscopia*
Castellino Piero	*Anatomia e fisiologia della pelle*
» »	*Esercitazioni nell'ambulatorio e tecnica terapeutica*
De Amicis Arturo	*Profilassi della sifilide e delle malattie veneree*
» »	*Esercitazioni di laboratorio*
Oro Augusto	*Semeiotica cutanea*
Versari Atiilio	*Esercitazioni cliniche*

SCUOLA DI PERFEZIONAMENTO IN IDROLOGIA CRENOLOGIA E CLIMATOTERAPIA

Piccinini Guido (Direttore)	*Crenoterapia generale e speciale*
» »	*Rapporti fra le cure climatologiche e crenologiche e le cure farmacologiche - Associazione delle une alle altre*
» »	*Organizzazione delle stazioni di cura crenotermominerali*
Signore Francesco	*Crenologia*
Susanna Vittorio	*Idroterapia*
» »	*Lutoterapia tecnica*
» »	*Climatologia e climatoterapia*
» »	*Cure fisiche e sussidiarie*

SCUOLA DI PERFEZIONAMENTO IN OCULISTICA

Lo Cascio Girolamo (Direttore	*Clinica e patologia oculare*
» »	*Tecnica operatoria*
Basile Biovan Battista	*Rapporti della fisiologia e patologia dell'organo visivo con la costituzione organica*
Bosa Filippo	*Anatomia e fisiologia dell'apparato visivo*
Campos Raffaele	*Ottica fisiologica*
» »	*Esercitazioni sulle singole tessiture oculari con la lampada a fessura*
Milano Achille	*Infortunistica, medicina legale, radiologia oculare*
Rinaldi Stefano	*Semeiotica oculare*
» »	*Sintomi oculari delle malattie generali*
Smaltino Michele	*Oftalmoscopia*
Vito Pietro	*Igiene profilassi*

Biblioteca di Area AGRARIA

SCUOLA DI PERFEZIONAMENTO IN OSTETRICIA E GINECOLOGIA

Cappellani Salvatore (Direttore)	*Clinica ostetrica e ginecologica*
Bertolotti Mario	*Actinoterapia ginecologica*
Bottazzi Filippo	*Fisiologia della generazione*
De Arcangelis Eduardo	*Ostetricia medico-legale*
Merlino Antonino	*Operazioni ostetriche e ginecologiche*
Verga Pietro	*Anatomia normale e patologia del sistema genitale*

SCUOLA DI PERFEZIONAMENTO IN ODONTOIATRIA

Dominici Leonardo (Direttore)	*Clinica chirurgica buccale e peribuccale*
D'Alise Raffaele	*Odontoiatria operativa*
De Fazio Mario	*Materia medica e terapeutica orale*
Giardino Giosuè	*Patologia speciale orale*
Perone Giuseppe	*Radiologia stomatologica*
Pezzoli Vittorio	*Odontotecnica*
Verrotti Giuseppe	*Embriologia orale, istologia normale e patologica orale*
»	*Batteriologia orale*

SCUOLA DI PERFEZIONAMENTO IN OTORINOLARINGOIATRIA

Torraca Luigi	*Direttore della Scuola*
Bruzzi Bruno	*Anatomia chirurgica, medicina operatoria*
» »	*Patologia e clinica*
» »	*Esercitazioni di endoscopia, tracheo broncoscopia, esofagoscopia*
D'Onofrio Francesco	*Complicazioni delle materie dell'orecchio, del naso dei seni paranasali ecc.*
» »	*Fonetica sperimentale*
Pagano Alberto	*Nozioni di acustica fisica e fisiologica*
» »	*Acumetria - esame dell'apparato vestibolare*
» »	*Radioscopia e radiografia*

Biblioteca Centrale Agraria

Simeoni Carlo	*Rapporti delle malattie dell'orecchio, naso, laringe con malattie di altri organi generali*
» »	*Sordomutismo*
Verga Pietro	*Anatomia, istologia normale*
» »	*Anatomia, istologia patologica*
» »	*Ricerche di laboratorio*

SCUOLA DI PERFEZIONAMENTO IN PEDIATRIA

Auricchio Luigi (Direttore)	*Clinica pediatrica*
Bruzzi Bruno	*Malattie di orecchio, naso, gola dei bambini*
D'Alise Raffaele	*Malattie dei denti, protesi dentaria del bambino e ortopedia facciale*
Fragnito Onofrio	*Psicopatologia del bambino*
Jemma Giuseppe	*Chirurgia e ortopedia dell'infanzia*
Lo Cascio Girolamo	*Malattie degli occhi del bambino*
Mercurio Roberto	*Fisiologia e psicologia del bambino*
Miraglia Del Giudice Michele	*Patologia del neonato e del lattante*
Morabito Ferdinando	*Semeiotica del bambino e tecnica diagnostica*
Vaglio Ruggero	*Igiene infantile e puericoltura*

SCUOLA DI PERFEZIONAMENTO IN RADIOLOGIA

Bertolotti Mario (Direttore)	*Diagnostica dell'apparato locomotore polmonare, cardiovascolare, digerente, urinario*
» »	*Röntgen e radiumterapia*
» »	*Fototerapia*
Piergrossi Lamberto	*Fisica dei raggi X ed apparecchi relativi*
Sasso Ettore	*Tecnica radiologica*

RAPPRESENTANTI DEI LIBERI DOCENTI

ARENA FERNANDO.
ORSI GIOVANNI.

Biblioteca Agraria

ELENCO DEI LIBERI DOCENTI CHE HANNO PRESENTATO IL PROGRAMMA PER L'ANNO ACCADEMICO 1936-37

1. Acquaviva Alfredo	*Clinica odontoiatrica*
2. Albanese Andrea	*Clinica ostetrica gin.*
3. Albanese Andrea	*Ostetricia minore*
4. Amatucci Mallardo Cesare	*Semeiotica medica*
5. Ambrosio Andrea	*Clinica medica*
6. Annecchino Francesco Paolo	*Clinica pediatrica*
7. Arena Fernando	*Chimica biologica*
8. Aurisicchio Giuseppe	*Farmacologia*
9. Baccari Carlo	*Patologia chirurgica*
10. Balice Gaetano	*Clinica chirurgica*
11. Balice Gaetano	*Patologia chirurgica*
12. Battaglia Mario	*Anatomia patologica*
13. Bazzicalupo Guglielmo	*Diagnostica medica*
14. Becchini Gastone	*Radiologia*
15. Bellelli Francesco	*Clinica chirurgica*
16. Bellelli Francesco	*Patologia chirurgica*
17. Bevilacqua Alfredo	*Medicina legale*
18. Bianculli Enrico	*Clinica ostetrica*
19. Bianculli Enrico	*Ostetricia minore*
20. Bile Silvestro	*Anatomia chirurgica*
21. Biondi Giuseppe	*Clinica chirurgica*
22. Bossa Guido	*Patologia medica*
23. Brodetti Carlo	*Patologia chirurgica*
24. Bronzini Michele	*Clinica dermosifilopatica*
25. Botti Alberto	*Medicina sociale*
26. Bucco Menotti	*Clinica medica*
27. Bucco Menotti	*Patologia medica*
28. Cacace Ernesto	*Clinica pediatrica*
29. Cacciapuoti G. Battista	*Clinica psichiatrica*
30. Caccuri Scipione	*Medicina del lavoro*
31. Caccuri Scipione	*Patologia medica*
32. Calef Carlo	*Patologia chirurgica*
33. Calendoli Enrico	*Batteriologia*

Biblioteca di Area GRADIA

34. Calvanico Raffaele — *Patologia chirurgica*
35. Calvanico Raffaele — *Clinica ostetrica*
36. Calvanico Raffaele — *Ostetricia minore*
37. Candela Mercurio — *Patologia medica*
38. Cantani Francesco — *Batteriologia*
39. Cantelmo Orlando — *Patologia chirurgica*
40. Cantelmo Orlando — *Clinica chirurgica*
41. Capolongo Carlo — *Clinica oculistica*
42. Caprioli Nicola — *Patologia chirurgica*
43. Carginale Carlo — *Semeiotica medica*
44. Caso Giovanni — *Medicina del lavoro*
45. Cassella Michele — *Igiene*
46. Castellino Pietro — *Clinica dermosifilopatica*
47. Castronuovo Giovanni — *Patologia medica*
48. Castronuovo Giovanni — *Clinica medica*
49. Cautiero Giacomo — *Patologia medica*
50. Cedrangolo Ermanno — *Semeiotica medica*
51. Cerza Luigi — *Clinica pediatrica*
52. Chiarolanza Raffaele — *Clinica chirurgica*
53. Chiarolanza Raffaele — *Patologia chirurgica*
54. Chimisso Luigi — *Patologia medica*
55. Ciaccia Matteo — *Igiene*
56. Cianci Vittorio — *Igiene*
57. Ciaramelli Enrico — *Patologia medica*
58. Cicconardi Gaetano — *Patologia chirurgica*
59. Cicconardi Giuseppe — *Tisiologia*
60. Cicconardi Giacomo — *Semeiotica medica*
61. Cilento Mariano — *Clinica chirurgica*
62. Cimino Aldo — *Batteriologia*
63. Clemente Domenico — *Clinica ostetrica*
64. Colucci Generoso — *Clinica psichiatrica*
65. Coppa Ezio — *Medicina del lavoro*
66. Cozzi Nicola — *Patologia chirurgica*
67. Crispino Maurizio — *Patologia medica*
68. D'Agostino Alberto — *Clinica ortopedica*
69. D'Alessandria Eduardo — *Patologia medica*
70. D'Alise Corrado — *Clinica odontoiatrica*
71. D'Avanzo Amilcare — *Clinica dermosifilopatica*

Biblioteca di Area AGRARIA

72. De Amicis Arturo	*Clinica dermosifilopatica*
73. De Bernardinis Domenico	*Clinica oculistica*
74. De Bonis Vittorio	*Patologia generale*
75. De Bonis Vittorio	*Tisiologia*
76. De Bonis Vittorio	*Clinica medica*
77. De Crecchio Giuseppe	*Medicina legale*
78. Della Cioppa Angelo	*Clinica otorinolaring.*
79. De Lucia Pietro	*Patologia medica*
80. De Lucia Pietro	*Chimica biologica*
81. Del Torto Pasquale	*Clinica ortopedica*
82. De Nito Giuseppe	*Farmocologia e tossicologia*
83. De Rosa Giuseppe	*Clinica oculistica*
84. De Stefano Silvio	*Pediatria*
85. De Vincentiis Giuseppe	*Clinica oculistica*
86. Di Lauro Espedito	*Clinica otorinolaringologica*
87. Di Prisco Luigi	*Medicina del lavoro*
88. D'Istria Antonio	*Radiologia medica ed elettr.*
89. D'Onofrio Francesco	*Clinica otorinolaringologica*
90. Fabris Stanislao	*Clinica pediatrica*
91. Fabrizio Aniello	*Patologia medica*
92. Falci Emilio	*Clinica chirurgica*
93. Fazio Francesco	*Patologia chirurgica*
94. Fanelli Zaccaria	*Patologia medica*
95. Felsani Giacinto	*Clinica psichiatrica*
96. Ferulano Giuseppe	*Diagnostica chirurgica*
97. Ferulano Giuseppe	*Malattie urinarie*
98. Fienga Gino	*Patologia medica*
99. Fiore Cesare	*Clinica oculistica*
100. Fiorentino Mario	*Chimica e microscopia chimica*
101. Figurelli Giuseppe	*Patologia chirurgica*
102. Fittipaldi Corrado	*Anatomia patologica*
103. Formicola Pasquale	*Patologia medica*
104. Fortunato Amelio	*Tisiologia*
105. Fortunato Amelio	*Patologia medica*
106. Franco Pietro Maria	*Patologia medica*
107. Fragomele Antonio	*Patologia medica*
108. Fusco Giovanni	*Clinica ostetrica*
109. Fusco Giovanni	*Ostetricia minore*

Biblioteca di Area GRADIVA

110. Galdo Luca	*Psicologia sperimentale*
111. Gallo Gennaro	*Clinica pediatrica*
112. Gargano Claudio	*Clinica chirurgica*
113. Gargano Claudio	*Patologia chirurgica*
114. Giovene Aurelio	*Clinica psichiatrica*
115. Grimaldi Andrea	*Patologia medica*
116. Guerriero Carmine	*Patologia chirurgica*
117. Iappelli Antonio	*Materia medica*
118. Iappelli Gaetano	*Fisiologia*
119. Iemma Giuseppe	*Clinica ortopedica*
120. Imparato Ettore	*Clinica ostetrica*
121. Imparato Ettore	*Ostetricia minore*
122. Iovino Ferdinando	*Clinica ortopedica*
123. Iungano Michele	*Clinica vie urinarie*
124. Laccetti Carlo	*Clinica chirurgica*
125. Laccetti Carlo	*Patologia chirurgica*
126. Landolfi Michele	*Semeiotica medica*
127. Laporta Michele	*Fisiologia*
128. Laurensich Alessandro	*Clinica pediatrica*
129. Leone Gustavo	*Materia medica e tossicol.*
130. Lettieri Raffaele	*Clinica chirurgica*
131. Lettieri Raffaele	*Patologia chirurgica*
132. Lombardo Ermanno	*Patologia medica*
133. Lippo Pasquale	*Clinica odontoiatrica*
134. Lombardi Antonio	*Clinica medica*
134. Lombardi Antonio	*Terapia clinica*
136. Lombardo Riccardo	*Clinica psichiatrica*
137. Macchia Emidio	*Patologia medica*
138. Maderna Candido	*Clinica dermosifilopatica*
139. Maffei Luigi	*Clinica otorinolaringologica*
140. Magliulo Luigi	*Tisiologia*
141. Maiolo Bonaventura	*Patologia medica*
142. Maione Vincenzo	*Medicina legale*
143. Mannelli Matteo	*Anatomia patologica*
144. Manzi Luigi	*Clinica ostetrica*
145. Manzi Luigi	*Ostetricia minore*
146. Marinelli Giuseppe	*Batteriologia*
147. Mariotti Ettore	*Clinica dermosifilopatica*

Biblioteca di Area AGRARIA

148. Marotta Arturo	*Patologia medica*
149. Marsiglia Guglielmo	*Clinica chirurgica*
150. Martelli Carlo	*Clinica medica*
151. Martuscelli Giulio	*Otorinoalringoiatria*
152. Mastrolilli Maurizio	*Storia della medicina*
153. Mauro Mario	*Diagnostica chirurgica*
154. Masucci Umberto	*Semeiotica medica*
155. Mazzei Amedeo	*Clinica oculistica*
156. Mazzeo Antonio	*Clinica pediatrica*
157. Mazzetti Loreto	*Igiene*
158. Mercurio Roberto	*Clinica pediatrica*
159. Metafune Eugenio	*Clinica oculistica*
160. Milano Corrado	*Clinica otorinolaringoiatrica*
161. Milone Giuseppe	*Clinica chirurgica*
162. Milone Giuseppe	*Patologia chirurgica*
163. Miraglia del Giudice Michele	*Clinica pediatrica*
164. Misasi Mario	*Clinica pediatrica*
165. Molinari Gennaro	*Patologia medica*
166. Montemartini Pier Giannino	*Patologia chirurgica*
167. Montilli Pasquale	*Clinica ostetrica*
168. Montilli Pasquale	*Ostetricia minore*
169. Morabito Ferdinando	*Clinica pediatrica*
170. Nacciarone Amleto	*Clinica Chirurgica*
171. Nacciarone Amleto	*Patologia chirurgica*
172. Nicoletti Gaspare	*Clinica oculistica*
173. Ninni Camillo	*Batteriologia*
174. Nuzzi Oreste	*Clinica ortopedica*
175. Nuzzi Pasquale	*Patologia medica*
176. Olivieri Giacomo	*Clinica chirurgica*
177. Oreste Alfredo	*Clinica oculistica*
178. Oro Augusto	*Dermosifilopatia*
179. Orofino Antonio	*Clinica chirurgica*
180. Pace Domenico	*Clinica medica*
181. Pagano Alberto	*Clinica otorinolaringoiatrica*
182. Paladini Arturo	*Urologia*
183. Paladino Raffaele	*Chimica biologica*
184. Palma Raffaele	*Clinica chirurgica*
185. Palma Raffaele	*Patologia chirurgica*

Biblioteca di Area AGRARIA

186. Palumbo Ettore — *Patologia chirurgica*
187. Palumbo Giulio — *Semeiotica medica*
188. Panzini Girolamo — *Patologia medica*
189. Patricelli Vincenzo — *Patologia medica*
190. Paolucci Francesco — *Patologia chirurgica*
191. Papale Raniero — *Clinica otorinolaring.*
192. Pappacena Ernesto — *Patologia chirurgica*
193. Peccerillo Fabrizio — *Patologia chirurgica*
194. Pellecchia Ettore — *Urologia*
195. Pennetti Giuseppe — *Patologia medica*
196. Pennetti Giuseppe — *Materia medica*
197. Penta Pasquale — *Clinica malattie mentali e nervose*
198. Pentaglia Oreste — *Clinica pediatrica*
199. Pepe Benedetto — *Patologia chirurgica*
200. Perrotti Giuseppe — *Patologia chirurgica*
201. Perrotti Giuseppe — *Clinica chirurgica*
202. Petrelli Giuseppe — *Clinica otorinolaring.*
203. Pezza Emilio — *Clinica pediatrica*
204. Pianese Francesco — *Clinica ostetrica*
205. Pianese Francesco — *Ostetricia minore*
206. Piantieri Angelo — *Anatomia chirurgica*
207. Piazza Raffaele — *Tisiologia*
208. Piccoli Salvatore — *Clinica ostetrica*
209. Pignataro Filippo — *Medicina del lavoro*
210. Pirera Alfonso — *Clinica medica*
211. Pistolesi Enrico — *Clinica ostetrica*
212. Pistolese Filippo — *Patologia chirurgica*
213. Radice Leonardo — *Patologia chirurgica*
214. Ricci Alfredo — *Clinica ortopedica*
215. Ricozzi Tommaso — *Semeiotica medica*
216. Rinaldi Stefano — *Clinica oculistica*
217. Risi Antonio — *Materia medica*
218. Rollo Salvatore — *Clinica ortopedica*
219. Romano Anacleto — *Clinica malattie ment. e nervose*
220. Romano Anacleto — *Elettroterapia*
221. Romano Anacleto — *Elettrobiologia*
222. Romeo Mario — *Patologia chirurgica*
223. Rosati Beniamino — *Diagnostica chirurgica*

Biblioteca di Area GRARIA

224. Rossi Alessandro	*Chimica biologica*
225. Rossi Domenico	*Clinica ostetrica*
226. Rossi Domenico	*Ostetricia minore*
227. Rossi Giacinto	*Clinica medica*
228. Rossi Giacinto	*Semeiotica medica*
229. Ruggero Matteo	*Clinica oculistica*
230. Russi Pasquale	*Clinica otorinolaringoiatrica*
231. Sanguigno Nicola	*Patologia medica*
232. Sarno Domenico	*Clinica malattie ment. e nervose*
233. Sbordone Antonio	*Clinica oculistica*
234. Scalese Giovanni	*Clinica ostetrica*
235. Scalese Giovanni	*Ostetricia minore*
236. Scanga Alberto	*Clinica chirurgica*
237. Scanga Alberto	*Patologia chirurgica*
238. Scanga Alberto	*Anatomia chirurgica*
239. Scarlato Vincenzo	*Patologia medica*
240. Scibelli Mario	*Clinica ostetrica*
241. Scibelli Mario	*Ostetricia minore*
242. Sciuti Michele	*Clinica malattie ment. e nervose*
243. Scotti Francesco	*Patologia medica*
244. Senise Tommaso	*Clinica malattie ment. e nervose*
245. Simeoni Carlo	*Clinica otorinolaring.*
246. Simeoni Vincenzo	*Clinica chirurgica*
247. Simeoni Vincenzo	*Patologia chirurgica*
248. Sirolli Mario	*Patologia chirurgica*
249. Smiraglia Nino	*Patologia generale*
250. Sodano Arcangelo	*Clinica ostetrica*
251. Sodano Arcangelo	*Ostetricia minore*
252. Sorrentino Beniamino	*Clinica ostetrica*
253. Sorrentino Beniamino	*Ostetricia minore*
254. Sorrentino Catello	*Clinica pediatrica*
255. Sorrentino Michelangelo	*Malattie urinarie*
256. Spinetti Giovanni	*Medicina operatoria*
257. Stanganelli Paolo	*Patologia medica*
258. Stanganelli Paolo	*Tisiologia*
259. Susanna Vittorio	*Farmacologia e tossicologia*
260. Tarsitano Arturo	*Semeiotica medica*
261. Tanturri Domenico	*Clinica otorinolaringoiatrica*

Biblioteca di Area GRADIVA

262. Tedeschi Enrico	*Patologia medica*
263. Tieri Domenico Antonio	*Clinica oculistica*
264. Tommaselli Antonio	*Clinica ostetrica*
265. Tommaselli Antonio	*Ostetricia minore*
266. Tramontana Vincenzo	*Patologia medica*
267. Tramontana Vincenzo	*Anatomia patologica*
268. Tecce Soccorso	*Patologia medica*
269. Tria Giacomo	*Patologia medica*
270. Tritto Giovanni	*Medicina operatoria*
271. Vaglio Ruggiero	*Clinica pediatrica*
272. Vasaturo Alessandro	*Patologia medica*
273. Vecchione Filippo	*Patologia chirurgica*
274. Versari Attilio	*Clinica dermosifilopatica*
275. Vitto Massei Raffaele	*Clinica otorinolaring.*
276. Volpe Carlo	*Clinica ostetrica*
277. Volpe Carlo	*Ostetricia minore*
278. Zallocco Antonio	*Clinica pediatrica*
279. Zambrano Elio	*Clinica pediatrica*
280. Zappacosta Mario	*Patologia medica*
281. Zona Alberico	*Odontoiatria*
282. Zuppa Armando	*Radiologia medica*
283. Zappia Marcello	*Tisiologia*

Biblioteca di Area GRARIA

PROGRAMMI LIBERI DOCENTI DI ALTRE FACOLTA' CONSIGLIATI AGLI ISCRITTI ALLA FACOLTA' DI MEDICINA

1. Arpino Gennaro	*Ematologia*
2. Campanile Filippo	*Fisica*
3. Cannaviello Enrico Franco	*Acquicultura e piscicultura*
4. Coniglio Luca	*Chimica generale inorg. ed org.*
5. Coppola Michele	*Chimica generale inorg. ed org.*
6. D'Aquino Luigi	*Fisica sperimentale*
7. De Conno Ernesto	*Chimica gener. e bromatol.*
8. Fiore Maria	*Botanica generale*
9. Goggio Empedocle	*Anatomia e fisiol. comparata*
10. Palombi Arturo	*Zoologia*
11. Rippa Giovanni	*Botanica*
12. Zirpolo Giuseppe	*Zoologia*

FACOLTÀ DI MEDICINA E CHIRURGIA

ISTITUTO DI ANATOMIA E ISTOLOGIA PATOLOGICA

VERGA prof. PIETRO	*Direttore*
Mannelli dr. Matteo	*Aiuto*
Onufrio dr. Otto	*Assistente*
Rizzi dr. Italo	»
Raso dr. Mario	» (*inc. prov.*)
D'Alise dr. Mario	*Aiuto volontario*
Vitiello dr. Mario	*Assistente volontario*
Russolillo dr. Michele	» »
Scrocca dr. Pasquale	» »
Aloy dr. Luigi	» »
Fittipaldi dr. Corrado	*Tecnico*
Serpe Giovanni	*Subalterno*
D'Alia Giovanni	»
Vastarini Cresi Maria	*Subalterna*
Schiano Francesco	*Subalterno*
Battista Florindo	» (*in congedo per mobilitazione*)
Menna Giovanni	» (*supplente*)

Biblioteca di Area GRARIA

ISTITUTO DI ANATOMIA UMANA NORMALE E ANATOMIA CHIRURGICA E CORSO DI OPERAZIONI

SALVI prof. GIUNIO	*Direttore*
Donadio dr. Nicola	*Aiuto*
Bile dr. Silvestro	*Assistente*
Lanzillo dr. Fausto	»
Argentino dr. Arcangela	»
Bellelli dr. Francesco	» (*inc. prov.*)
Olivieri dr. Luigi	» (» »)
Magaldi dr. Biagio	*Aiuto volontario*
Ferrara dr. Vittorio	*Assistente volontario*
Lippo dr. Fausto	» »
Di Lullo dr. Giovanni	*Tecnico*
Gimigliano Saverio	»
Lupardini Ginevra	» (*Comandata*)

Colombo Roberto	*Custode*
Dall'Oglio Vittorino	*Subalterno*
Taglialatela Gennaro	»
Postorino Antonio	»
Migliore Raffaele	»

ISTITUTO DI CHIMICA BIOLOGICA

QUAGLIARIELLO prof. GAETANO	*Direttore.*
Rossi dr. Alessandro	*Aiuto*
Cedrangolo dr. Francesco	*Assistente (inc. prov.)*
Tria dr. Eusebio	» *volontario*
Saviano dr. Mario	» »
Arnese Eduardo	*Tecnico*
Giordano Carmine	*Subalterno*
Andreozzi Vincenzo	*Giornaliero*

CLINICA CHIRURGICA GENERALE E TERAPIA CHIRURGICA

Biblioteca di Arch. AGRARIA

TORRACA prof. LUIGI	*Direttore.*
Palma dr. Raffaele	*Aiuto*
Tinozzi dr. Francesco Paolo	» *(in aspettativa)*
Romeo dr. Mario	»
Balice dr. Gaetano	*Assistente*
Battiloro dr. Mario	»
Rebustello dr. Eugenio	»
Toro dr. Nicola	»
Lombari dr. Pietro	»
Baiocchi dr. Pasquale	»
Rotundo dr. Antonio	» *(inc. prov.)*
Rendano dr. Carlo	»
Sanguigno dr. Lorenzo	» *(supplente)*
Piergrossi dr. Lamberto	*Aiuto volontario*
Chiariello dr. Alfonso	» »
Jesu dr. Gavino	» »
Giordano dr. Michele	» »
Piergrossi dr. Aldo	» »
Cilento dr. Mariano	» »
Gentile dr. Gerardo	» »
Virnicchi dr. Carlo	*Assistente volontario*
Imperati dr. Luigi	» »
Riccio dr. G. Battista	» »

Cortese dr. Giuseppe	*Assistente volontario*
Salsano dr. Domenico	» »
Marasco dr. Raffaele	» »
Bruni dr. Pasquale	» »
Rodinò dr. Diego	» »
Lecaldano Sasso Laterza dr. Nicola	» »
Tangari dr. Corrado	» »
De Donato dr. Raffaello	» »
Marinucci dr. Gregorio	» »
De Rosa Pasquale	*Tecnico* (*ad personam*)
Guerra Giacomo	*Custode*
Nutello Antonio	*Bidello*
Palumbo Giovanni	»
Mannarino Ines	*Bidella*
Fontanarosa Maria	»
Esposito Nicola	*Subalterno*
Cappello Concetta	*Subalterna*
Brescia Pasquale	*Subalterno*
Cappello Maria	*Subalterna*
Palma Erminia	»
Vassallo Pasquale	*Subalterno*
Schiano Carmine	»
Segreti Leopoldo	»
Catapane Assunta	»
Varriale Salvatore	»

Bibliotec di Agraria

CLINICA DELLE MALATTIE NERVOSE E MENTALI

FRAGNITO prof. ONOFRIO	*Direttore*
Baldi dr. Felice	*Aiuto* (*in aspettativa*)
Sarno dr. Domenico	»
Vizioli dr. Francesco	*Assistente*
Gozzano dr. Mario	» (*in aspettativa*)
Penta dr. Pasquale	»
Della Pietra dr. Vittorio	» (*supplente*)
Cristini dr. Renato	» (*supplente*)
Bianchi dr. Vincenzo	*Aiuto volontario*
Felsani dr. Giacinto	» »
Colucci dr. Generoso	*Assistente volontario*
Musella dr. Mario	» »
Aveta dr. Antonio	» »
De Mennato dr. Mario	» »
De Falco dr. Arturo	» »

Siciliano Annunziata	*Bidella*
Tomasso Maria	»
Sarno Roberto	*Custode*
Bruno Giuseppe	»
Varsellona Giovanni	*Subalterno*
Manna Pellegrino	»
Mennillo Salvatore	»
Scotti Gennaro	»
Casa Giuseppe	»
Di Paola Emilia	*Subalterna*

CLINICA DERMOSIFILOPATICA

VERROTTI prof. GIUSEPPE	*Direttore*
Versari dr. Attilio	*Aiuto*
Castellino dr. Piero	»
Rummo dr. Romolo	*Assistente (in congedo per mobilitaz.)*
Santojanni dr. Giovanni	» *(inc. prov.)*
Giardino Giovanni	» *(inc. prov.)*
Argenziano Giuseppe	» *(supplente)*
Romano dr. Gustavo	*Aiuto volontario*
Oro dr. Augusto	» »
De Blasio dr. Renato	*Assistente volontario*
De Luca dr. Mario	» »
Soscia dr. Ettore	» »
Pellettieri dr. Luigi	» »
Bozzo Vittorio	*Custode*
Manco Umberto	*Bidello*
Mellone Ernesto	*Custode*
Sarnacchiaro Giuseppe	»
Romano Umberto	»
D'Agostino Annunziata	*Subalterna*
Mauriello Biagio	*Subalterno*
Tesone Saverio	»

CLINICA MEDICA GENERALE E TERAPIA MEDICA

D'AMATO prof. LUIGI	*Direttore*
Bossa dr. Guido	*Aiuto*
Pennetti dr. Giuseppe	» *(inc. prov.)*
Lombardi dr. Ermanno	*Assistente*
Conti dr. Francesco	» *(in congedo per mobilitazione)*

Biblioteca di Area AGRARIA

Cataldi dr. Giovanni	*Assistente*
De Lucia dr. Piero	» (*inc. prov.*)
Zappacosta Mario	» (*supplente*)
Bartolucci dr. Alessandro	*Aiuto volontario*
Fragomele dr. Antonio	» »
Macchia dott. Emiddio	» »
Lo Casciò dr. Roberto	» »
Briganti dr. Angelo	*Assistente volontario*
Tangredi dr. Gerardo	» »
La Rosa dr. Rosita	» »
Cardone dr. Enrico	» »
Gregorio dr. Rosario	» »
Colarusso dr. Andrea	» »
De Ritis dr. Fernardo	» »
Torella dr. Michele	» »
Claar dr. Ernesto	» »
Caputi dr. Antonio	» »
Morelli dr. Antonio	» »
De Matthaeis dr. Domenico	» »
Bianco Gennaro	*Bidello*
Prisco Vincenzo	*Subalterno*
Marotta Anna	*Subalterna*
Sansone Antonio	*Subalterno*
Terlizzi Luigi	»
Saggiomo Giovanni	»
Crusco Alfredo	» (*in aspettativa*)
Vitale Carlo	*Subalterno*
Mucci Vera	*Subalterna*
Spinò Attilio	*Giornaliero*
Casa Mario	» (*supplente*)

Biblioteca della FACOLTÀ AGRARIA

CLINICA MEDICA GENERALE E TERAPIA MEDICA

BOERI prof. GIOVANNI	*Direttore*
Iafolla dr. Giulio	*Aiuto*
Tarsitano dr. Arturo	»
Amatucci Mallardo dr. Cesare	*Assistente*
Cotrufo dr. Paolo	»
Gugliucci dr. Alberto	»
Lucrezi dr. Giuseppe	» (*inc. prov.*)
Formicola dr. Pasquale	*Aiuto volontario*
Nuzzi dr. Pasquale	» »
Parise dr. Nicola	» »
Gambini dr. Vincenzo	» »

Sessa dr. Tommaso	*Assistente*
Miraglia dr. Ermogene	»
Rotolo dr. Nicola	*Assistente volontario*
Petrè dr. Roberto	» »
Pelosi dr. Emiddio	» »
Esposito dr. Michele	» »
Baccari dr. Vincenzo	» »
Cocco dr. Alberto	» »
Verde dr. Antonio	» »
Leone dr. Francesco	» »
Sangiovanni dr. Francesco	» »
Barese dr. Angelo	» »
Accardo dr. Domenico	» »
Barra Domenico	*Custode*
Galassi Alfredo	»
Galassi Armando	*Bidello*
Marino Gennaro	*Subalterno*
Piscopo Vincenzo	»
Matera Maria	*Subalterna*
Botta Anna	»
Segreti Rosaria	»
Leanza Annunziata	»
Russo Angela Maria	»

Bibliotec di Area AGRARIA

CLINICA OCULISTICA

LO CASCIO prof. GIROLAMO	*Direttore*
Rinaldi dr. Stefano	*Aiuto*
Smaltino dr. Michele	*Assistente*
Campos dr. Raffaele	»
Maestro dr. Tullio	» *(inc. prov.)*
De Rosa dr. Giuseppe	*Aiuto volontario*
Bosa dr. Filippo	» »
Vito dr. Pietro	» »
Basile dr. Giov. Battista	*Assistente volontario*
Fiore dr. Tito	» »
Rindello dr. Salvatore	» »
Napoleoni dr. Valerio	» »
Milano dr. Achille	» »
De Conciliis dr. Nicola	» »
Congedo dr. Maria	*Tecnico (in aspettativa)*
Ferrara Aristide	*Tecnico (supplente)*

Ricci Alfredo	*Custode*
Monti Mattia	»
Martucci Carolina	*Subalterna*
Giacoia Caterina	»
D'Andria Antonio	*Subalterno*
Longobardi Santella	*Subalterna*
Calzavara Maria	»
Filippin Elisabetta	»

CLINICA PEDIATRICA

AURICCHIO prof. LUIGI	*Direttore*
Laurinsich dr. Alessandro	*Aiuto (in aspettativa)*
Miraglia Del Giudice dr. Michele	»
Cerza dr. Luigi	*Assistente*
Buonocore dr. Giuseppe	»
Volpe dr. Giuseppe	»
Murano dr. Giulio	» *(supplente)*
Fabris dr. Stanislao	*Aiuto volontario*
Mazzeo dr. Antonio	» »
Sorrentino dr. Catello	» »
Morabito dr. Ferdinando	» »
Pezza dr. Emilio	» »
Zambrano dr. Elio	» »
Menna dr. Filippo	*Assistente volontario*
Cappelli dr. Attilio	» »
De Luca dr. Vincenzo	» »
Grassi dr. Maurizio	» »
Verde dr. Michele	» »
Franzi dr. Leone	» »
Andreucci dr. Michele	» »
Martillotti dr. Ferdinando	» »
De Rosa Luigi	*Subalterno*
Vitale Maria	*Custode*
Mitrano Pasquale	*Subalterno*
Pisani Anna	*Subalterna*
Cataldo Giuseppa	»
Festeggiano Margherita	»
Scamardella Maria	»
Rozzoni Maria	*Giornaliera*

Biblioteca di Area GRADISCA

ISTITUTO DI FISIOLOGIA UMANA

BOTTAZZI prof. FILIPPO	*Direttore*
Laporta dr. Michele	*Aiuto*
Iappelli dr. Antonio	*Assistente*
Cartenì dr. Armando	»
Pepe dr. Mario	*Assistente volontario*
Aloy dr. Giuseppe	» »
Saggiomo Luigi	*Tecnico*
Lanzillo Bianca	*Subalterna*
Coppola Raffaele	*Subalterno*
Bellezza Eduardo	»
Cammarota Giovanni	»

ISTITUTO DI IGIENE E DI BATTERIOLOGIA

OTTOLENGHI prof. DONATO	*Direttore*
Marinelli dr. Giuseppe	*Aiuto*
Cianci dr. Vittorio	*Assistente*
Buonomini dr. Giulio	»
Tecce dr. Raffaele	» (*inc. prov.*)
Franza dr. Roberto	*Aiuto volontario*
Cantani dr. Francesco	» »
Marotta dr. Giuseppe	*Assistente volontario*
Celentani dr. Nicola	» »
Martorana dr. Ferdinando	» »
Bernabei dr. Adalberto	» »
Saggese dr. Eliseo	» »
Albano dr. Vincenzo	» »
Margiotta Eduardo	*Subalterno*
D'Andria Gaetano	»
D'Andria Carmine	»
Esposito Giuseppe	»

ISTITUTO DI MALATTIE INFETTIVE

POLITO prof. GIUSEPPE	*Direttore* (*inc.*)
Marenduzzo dr. Luigi	*Assistente*
Pizzini dr. Benedetto	»

Biblioteca di Area AGRARIA

Chillà dr. Antonio	*Aiuto volontario*
Bartone dr. Luigi	» »
Buongiorno Vincenzo	*Assistente volontario*
Ferraro Francesco	» »
Calcaterra Domenico	» »
Manupelli dr. Michele	» »
Capuano Salvatore	*Subalterno*
Cintio Vincenza	*Bidella*
De Nicolais Maria	»
Del Mastro Gaetana	*Subalterna*

ISTITUTO DI FARMACOLOGIA

PICCININI prof. GUIDO	*Direttore*
De Nito dr. Giuseppe	*Aiuto*
Leone dr. Gustavo	*Assistente*
Susanna dr. Vittorio	»
Aurisicchio dr. Giuseppe	*Aiuto volontario*
Barone dr. Raffaele	*Assistente*
Girone Pasquale	*Tecnico (ad personam)*
Esposito Raffaele	*Bidello*
D'Alessio Girolamo	*Subalterno*
Schiano Luisa	*Subalterna*
D'Alessio Giuseppe	*Subalterno*

Biblioteca di Area GRARIA

ISTITUTO DI MEDICINA DEL LAVORO

CASTELLINO prof. NICOLO'	*Direttore*
Coppa dr. Ezio	*Aiuto*
Caccuri dr. Scipione	*Assistente*
Sgambati Pastena dr. Mario	»
Pansini dr. Girolamo	*Aiuto volontario*
Caso dr. Giovanni	» »
Vescia dr. Carmine Antonio	*Assistente volontario*
Mazzucca dr. Giovanni	» »
Noviello dr. Luigi	» »
Cino dr. Giuseppe	» »
Nicolais Antonietta	*Custode*
Lucci Felicia	*Bidella*
Rosalia Fortunata	*Subalterna*
Confessore Salvatore	*Subalterno*
Schiano Vincenzo	» *(in aspettativa)*

ISTITUTO DI MEDICINA LEGALE

FALCO prof. GIUSEPPE	*Direttore*
Punzo dr. Gennaro	*Aiuto*
Tarsitano dr. Francesco	*Assistente (inc. prov.)*
Galloro dr. Giovambattista	*Assistente volontario*
De Dominicis Giuseppe	*Custode*
De Dominicis Luigi	*Bidello*
De Dominicis Giovanni	*Custode*

CLINICA ODONTOIATRICA

D'ALISE prof. RAFFAELE	*Direttore (incaricato)*
Giardino dr. Giosuè	*Assistente*
Pezzoli dr. Vittorio	*Assistente volontario*
Amitrano dr. Mariano	» »
Perone dr. Giuseppe	» »
Balbi Salvatore	*Subalterno*
Celentano Antonietta	*Subalterna*
Imparato Isidoro	*Giornaliero*

Biblioteca di Area AGRARIA

CLINICA ORTOPEDICA

DE GAETANO prof. LUIGI	*Direttore*
Del Torto dr. Pasquale	*Aiuto*
Iemma dr. Giuseppe	*Assistente*
Rollo dr. Salvatore	»
Iovino dr. Ferdinando	*Aiuto volontario*
Vaiano dr. Domenico	» »
Milillo dr. Diomede	*Assistente volontario*
Vosa dr. Marco	» »
Graziani Pasquale	» »
Cavaliere Giuseppe	*Tecnico*
Regina Salvatore	*Custode*
Solla Maria	*Subalterna*
Labadessa Renzo	*Subalterno*

ISTITUTO DI PATOLOGIA GENERALE

PENTIMALLI prof. FRANCESCO	*Direttore*
Moraci dr. Espedito	*Aiuto*
Santoni dr. Armando	*Assistente (in aspettativa)*
Di Maro dr. Ugo	» *(in aspettativa)*
Cicconardi dr. Gaetano	» *(supplente)*
Caselli dr. Patrio	» *(supplente)*
Fusco Vincenzo	*Tecnico*
Schiano Enrico	*Custode*
Cioffi Giuseppe	*Subalterno*
De Novellis Giuseppe	»

ISTITUTO DI PATOLOGIA SPECIALE CHIRURGICA E PROPEDEUTICA CLINICA

Biblioteca di Area AGRARIA

DOMINICI prof. LEONARDO	*Direttore*
Montemartini dr. Pier Giovanni	*Aiuto*
Calef dr. Carlo	*Assistente*
Repetto dr. Emanuele	»
Proto dr. Michele	*Aiuto volontario*
Carone dr. Cataldo	» »
Martini dr. Salvatore	» »
Grieco dr. Faust	*Assistente volontario*
Bartolomucci dr. Ermelindo	» »
Iovane dr. Silverio	» »
Del Genio dr. Felice	» »
Labadessa Remigio	*Custode*
Maresca Raffaele	»
Barretta Gennaro	*Bidello*
De Martino Gaetano	»
Capozzo Alfredo	*Subalterno*
Esposito Giuseppe	»
Di Domenico Angela	»
Esposito Maria	» *(comandato)*
Gerardi Paolo Antonio	»
Formigli Costantino	» *(comandato)*

ISTITUTO DI PATOLOGIA SPECIALE MEDICA E METODOLOGIA CLINICA

CAPORALI prof. RAFFAELE	*Direttore*
Da Villa dr. Luciano	*Aiuto*
D'Alessandria dr. Eduardo	*Assistente*
Fortunato dr. Amelio	»
Ruggiano dr. Roberto	*Aiuto volontario*
Testa dr. Costantino	» »
Mattioli dr. Mario	» »
Ferrigno dr. Rocco	*Assistente volontario*
Del Zoppo dr. Ricciotto	» »
Lapolla dr. Arturino	» »
Chianca dr. Luigi	» »
Zara dr. Eustachio	» »
Di Nola dr. Giuseppe	» »
Grazioso Giulio	*Custode*
Graziosi Adele	*Bidella*
Di Marzo Chiarina	*Subalterna*
Esposito Vincenza	»
Cerza Angelina	»
Maio Carmine	*Subalterno*

Biblioteca di Area AGRARIA

ISTITUTO DI PSICOLOGIA SPERIMENTALE

GALDO prof. LUCA	*Direttore (incaricato)*
Ricci dr. Amedeo	*Assistente volontario*
Reale dr. Guido	» »
Lanza Giovanni	*Subalterno*

ISTITUTO DI RADIOLOGIA

BERTOLOTTI prof. MARIO	*Direttore*
Muscettola dr. Giuseppe	*Assistente (inc. prov.)*
Zuppa dr. Armando	» »
Brescia Angelina	*Bidella*
Nutello Ciro	*Subalterno*

CLINICA OSTETRICO-GINECOLOGICA

CAPPELLANI prof. SALVATORE	*Direttore*
Pianese dr. Francesco	*Aiuto*
Merlino dr. Antonino	»
Manzi dr. Luigi	*Assistente* (*comandato presso la Scuola ostetrica di Catanzaro*)
Sodano dr. Arcangelo	*Assistente*
Celentano dr. Pasquale	»
Imparato dr. Ettore	»
Tramontana dr. Francesco	» (*supplente*)
Cerbone dr. Raffaele	*Assistente volontario*
Piccardo dr. Arnaldo	» »
Pellicano dr. Antonio	» »
Petti dr. Andrea	» »
Fersini dr. Giuseppe	» »
De Rienzo dr. Antonio	» »
Panariello dr. Daniele	» »
Vivenzio dr. Beniamino	» »
Conte dr Silverio	» »
Botta dr. Giuseppe	» »
Gozzini Catterina	*Levatrice maestra*
Giordano Pasqualina	» *aggiunta*
Romano Ester	*Subalterna*
Alcidi Romeo	*Subalterno*
Ferraro Maria	*Subalterna*
Verolino Anna	»
Ritondale Maria	» (*con funzioni di levatrice*)
Amatruda Antonietta	*Giornaliera*
Viscardi Antonio	*Giornaliero*

Biblioteca di Area AGRARIA

CLINICA OTORINOLARINGOIATRICA

BRUZZI prof. BRUNO	*Direttore* (*incaricato*)
Simeoni dr. Carlo	*Assistente*
Pagano dr. Alberto	»
D'Onofrio dr. Francesco	*Aiuto volontario*
Magnotti dr. Tonio	» »
Mesolella dr. Vittorio	*Assistente volontario*
Menniti Ippolito dr. Renato	» »
Della Cioppa dr. Domenico	» »
Gritti dr. Paolo	» »

Perrella dr. Nicola	*Assistente volontario*
Armenio dr. Oreste	» »
Esposito Pasqualina	*Subalterna*
Moreschini Rosa	»
Felaco Antonio	*Subalterno*
Frigeri Antonietta	»
Arienzo Concetta	»
Musella Maria	*Subalterna*

Biblioteca di Area AGRARIA

Bibliotec/A di Area GRARIA

FACOLTÀ DI MEDICINA E CHIRURGIA

PUBBLICAZIONI

ISTITUTO DI ANATOMIA UMANA NORMALE

DONADIO N. (Aiuto) — 1. « Sulla presenza e sul significato delle fibre amieliniche in alcuni gruppi di nervi muscolari », Atti della Società Ital. di Anatomia, 1935.

2. « Sulla importanza della ricerca morfologica ai fini della pratica », *Riforma Medica,* 1935.

3. « Nervo del succlavio e frenicoexeresi », *Riforma Medica,* 1935.

BILE S. (Assist. Ord.) — 1. « L'Anatomia topografica dell'ernia crurale ».

2. « Considerazioni sulla tecnica dell'epicistotomia nei rapporti della topografia della parete anteriore della vescica ».

3. « Il timo ipertrofico e tracheotomia ».

4. « Sul triangolo da me indicato per la frenicoexeresi alta o epiomoioidea », *Lavori,* 1935-36.

5. « Riepilogo di tecnica per l'allacciatura della ''tibiale anteriore,, al terzo medio della gamba ».

6. « Sulla ricostruzione della parete posteriore del canale inguinale nella ''radicale,, per ernie recidivanti e su alcune considerazioni, da ricerche personali, sul medesimo ».

ARGENTINO A. (Ass. Ord.) — 1. « Sopra la regione dei gangli simpatici cervicale medio e inferiore », R. Accademia di Scienze Medico-Chirurgiche.

2. « Manuale di Anatomia Artistica », Sez. Editoriale del G.U.F.

BELLELLI F. (Ass. Inc.) — 1. « Un cimelio di Andrea Vesalio », *Riforma Medica* n. 29, 1935.

2. « La ''secca cucitura,, degli antichi chirurgi », *Riforma Medica,* n. 30, 1935).

3. « L'allacciatura dell'arteria linguale nel triangolo di Pirogoff in varie epoche della vita », *Riforma Medica,* n. 1935.

Biblioteca di Area AGRARIA

4. « I fascetti di Riolano ed il ventre posteriore del digastico », in corso di stampa sull'*Archivio Italiano di Anatomia ed Embriologia.*

5. « Casi familiari di pollici a tre falangi », in comune con l'Istituto di Medicina legale in corso di stampa sul *Bollettino della Scuola Superiore di Polizia.*

D'AVINO A. (Allievo interno) — « Anatomia Chirurgica sul nervo glosso-faringeo », *Riforma Medica,* 1936.

ISTITUTO DI FISIOLOGIA GENERALE

BOTTAZZI F. (Direttore) — 1. « Latte crudo e latte bollito », *Il latte,* 1934, 8, fasc. 4, pag. 9.

2. « Potere calorifico e valore biologico degli alimenti », *Athena,* 1935.

3. (in collaborazione col prof. M. LAPORTA) « Proprietà chimico-fisiche del siero di sangue concentrato per ultrafiltrazione e diluito con ultrafiltrato », *Rev. d. Soc. Arg. Biol.,* 1934, pag. 182.

4. « Le frutta nella dieta e nella cura delle varie malattie », *L'ortofrutticoltura italiana,* 1935, 4, num. 9, pag. 141.

5. « Questioni concernenti la scienza della nutrizione », *Rassegna clinico-scientifica,* 1935, n. 9-10.

6. « Produzione endogena ed esogena dell'acido urico », *Il Morgagni,* 1935, num. 38.

7. « Le banane », Monografia n. 2 della R. Azienda Monopolio Banane, 1936.

8. « Latte e banane nell'alimentazione del popolo italiano », *La ricerca scientifica,* s. II, 7, vol. II, n. 3-4.

9. « Proprietà chimiche e nutritive del latte ». Lezione inaugurale al Corso Superiore di Igiene e Tecnica del latte alimentare, 25 aprile, 1936.

LAPORTA M. (Aiuto) — 1. « La riduzione dell'acido *1*-fosfo - *18*-wolframico da parte dell'acido ascorbico », *Boll. Soc. It. Biol. Sperim.,* 1935, 10, 318.

2. « Proprietà chimico-fisiche del siero di sangue concentrato per ultrafiltrazione e diluito con ultrafiltrato », *Arch. di Sc. Biol.,* 1935, 21, 45.

3. « Le gonadi nei ratti in parabiosi eterosessuale », *Ibidem,* 1936, 22, 95.

4. — e RINALDI E. (interno) « Sulla sintesi di acido ascorbico nei tessuti *in vitro* », *Boll. Soc. It. Biol. Sperim.*, 1935, 10, 319.

5. — e RINALDI E. (interno) « Avitaminosi C e gravidanza », *Ibidem*, 1936, 11, 141.

6. — e VACCA C. (interno) « Saggi biologici e chimici sul prodotto di irradiazione con raggi ultravioletti dell'ormone follicolare », *Rend. R. Acc. Naz. Lincei*, 1936, 23, 212.

7. — e LA FRATTA E. (interno) « Sul valore biologico del glutine di frumento e della globulina del seme di cotone », *Quaderni della Nutrizione*, 1936, III, 305.

8. —, PEPE M. (Assist. vol.) e MARINELLI P. (interno) « Sulle correlazioni umorali fra ipofisi e mucosa gastroenterica », *Arch. Sc. Biol.*, 1936, 22, 379.

CARTENI' A. (Assistente) — 1. « Analisi di alcuni prodotti vegetali essiccati », *Quaderni della Nutrizione*, 1936, III.

2. — e PIERGROSSI A. «Modificazioni chimiche delle paste alimentari nella cottura », *Quaderni della Nutrizione*, 1936, III.

3. — e MORELLI A. « Ricerche sulla costituzione chimica dei muscoli di alcuni animali marini », Nota III. Le proteine del tessuto muscolare di *Mustelus laevis*. *Quaderni della Nutrizione*, 1936, III, 127.

4. — — « Idem », Nota IV. Le sostanze azotate estrattive del tessuto muscolare di *Mustelus laevis*. *Ibidem*, 1936, III, 130.

5. — — « Idem », Nota V. Le proteine del tessuto muscolare di *Octopus vulgaris*. *Ibidem*, 1936, III, 225.

6. — — « Idem », Nota VI. Le sostanze estrattive azotate del tessuto muscolare di *Palinurus vulgaris*. *Ibidem*, 1936, III, 227.

7. — e VACCA C. (interno) I. « Composizione chimica e valore energetico di diete consumate in due Colonie Marine », II. « Controllo di un metodo di Benedict per la determinazione del potere calorifico di razioni alimentari », *Atti R. Acc. Naz. Lincei*, 1936, 23, 216.

8. — e MORELLI A. « Sulla distruzione dell'acido ascorbico in soluzione acida ed alcalina », *Boll. Soc. It. Biol. Sperim.*, 1936, 11, 158.

9. — — « Azione catalitica dei sali di rame sull'ossidazione dell'acido ascorbico in soluzioni tampone a vari pH. », *Arch. Sc. Biol.*, 1936, 22.

10. — e BECCHINI G. « Modificazioni del contenuto di iodio della tiroide irradiata con raggi X », Nota I., *Boll. Soc. It. Biol. Sperim.*, 1936, 11.

11. — — « Influenza dei raggi X sulla funzione della ghiandola mammaria della capra », *Arch. Sc. Biol.*, 1935, 21, 608.

VACCA C. (Interno) — « Azione della follicolina irradiata con raggi U. V. sul rachitismo sperimentale », *Boll. Soc. It. Biol. Sperim.*, 1936, 11, 148.

ISTITUTO DI FARMACOLOGIA

PICCININI GUIDO M. (Direttore) — 1. « La farmacologia nel nuovo ordinamento ministeriale degli studi medici ». Prolusione detta il 2 dicembre 1935-XIV, *Riforma Medica*, 1936, n. 2.

2. « L'opera di Dioscoride e confutazione delle accuse mossegli », *Biologia Medica*, vol. 10, n. 12, 1935.

3. « Rivendicazioni e consigli di Opoterapia », Parte quarta: Endospermina per uso interno (Brown-Séquard, Mantegazza e Morselli), *Terapia*, vol. XXV, n. 195, febbraio 1936.

DE NITO G. (Aiuto) — 1. « Le variazioni della curva amino-acidemica per azione di sostanze ipotensive », *Arch. Italiano Scienze Farmacologiche*, 1936, n. 2.

2. « Su un nuovo metodo rapido per la diagnosi precoce della gravidanza », Atti R. Acc. Scienze Medico-Chir. Napoli, XC, 1936, pag. 27.

3. « Azione dell'Acqua Cottorella sul metabolismo degli idrati di carbonio e sulla variazione della R. A. e del pH sanguigno », Atti Accademia « Leonardo da Vinci », 1936.

4. « Azione dell'Acqua Cottorella sul metabolismo basale », Azione vitaminica. Atti Accademia « Leonardo da Vinci », 1936.

5. « Ricerche sperimentali sull'azione antidotica del Tio-acetato di magnesio, solfato di Idrazina, Tio-acetato di Fenilidrazina e del Tio-acetato di Idrazina nell'avvelenamento da Mercurio », *Boll. Soc. It. Biologia Sper.*, XI, 1936.

6. « Sull'azione tossica della saccarina. Ricerche isto-patologiche », *Ivi*, n. 8.

LEONE G. (Assistente) — 1. « Ricerche intorno all'azione dell'Acqua Cottorella sul sistema cardiaco-vasale e sui muscoli lisci », Atti Acc. « Leonardo da Vinci », 1936.

2. (in collaborazione col Dr. T. SANTI). « Ricerche farmacologiche sulla silice colloidale », *Rassegna Terapia e Pat. Clinica*, 1936-VIII, n. 3.

3. « Ricerche farmacologiche sulla sostanza ipotensiva del *Lupinus Albus* », *Ivi*, n. 5.

SUSANNA V. (Assistente) — 1. « Ricerche farmacologiche su campioni di Boldo della Stazione Sperimentale per le Piante Officinali del R. Orto Botanico di Napoli », *Bull. Orto Botanico R. U. Napoli*, 1936, XIII.

2. « Sull'attività biologica della Canapa Indiana coltivata nella Stazione Sperimentale per le Pianti officinali annessa al R. Orto Botanico di Napoli », *Ivi*, n. 2.

3. « Azione dell'Acqua Cottorella sul ricambio dell'Azoto e dello Solfo », Atti Accad. Leonardo da Vinci, 1936.

4. « Pio Marfori », *Arch. Ital. Scienze Farmacolog.*, 1935, n. 6.

5. « Guido Maria Piccinini », *Riforma Medica*, 1936, n. 3.

ISTITUTO DI PATOLOGIA SPECIALE CHIRURGICA E PROPEDEUTICA CLINICA

DOMINICI LEONARDO (Direttore) — 1. « Sul valore della diagnosi istologica della rabbia », Nota preliminare, *Policlinico*, Sez. prat., 1904.

2. « Sulla diagnosi istologica della rabbia », *Rivista di patologia nervosa e mentale*, anno 14, n. 11.

3. « Azione della tiosinamina e della fibrolisina sulle cicatrici, sui batteri, sul sangue », *Policlinico - Sez. C*, 1907.

4. « Ricerche chimiche sull'azione dello iodio nei tessuti tubercolari », *Arch. ed atti della Soc. Ital. di Chir.*, 1908, XXI Adunanza; *Policlinico - Sez. C*, 1909.

5. « Sui mezzi di diagnosi della funzionalità renale nelle nefropatie di competenza chirurgica », *Folia Urologica*, Bd. 3, 1908.

6. « Ricerche cliniche e sperimentali intorno alla funzione renale dopo la nefrectomia », *Folia Urologica*, Bd. V, 1910.

7. « Sull'uretero eteroplastiche con trapianti vasali venosi e arteriosi », *Boll. della R. Accademia Medica di Roma*, anno XXXVIII, fasc. 5 e 6; *Folia Urologica*, Bd. VI, 1911.

8. « Rigenerazione e plastiche del peritoneo » (Ricerche sperimentali e cliniche), *Policlinico*, vol. XIX, Sez. C, 1912.

9. « Contributo alla chirurgia del cuore con l'insufflazione alla Meltzer e allo studio delle ferite del cuore etc », *Boll. della R. Accad. di Roma*, anno 28, fasc. 5.

Biblioteca Area di ricerca AGRARIA

10. « Sul processo di guarigione delle ferite delle valvole aortiche », (Vol. per il Giubileo scientifico del Prof. Roth), *Pathologica*, 1° sett. 1914.

11. « Aneurisma vero sperimentale dell'arco aortico » (Boll. della R. Accad. Med. di Roma, anno 30), *Pathologica*, 1° sett. 1916.

12. « Legatura separata e simultanea delle arterie e delle vene coronarie del cuore » (Studio sperimentale e clinico), *Policlinico - Sez. C*, 1915.

13. « Un nuovo metodo di plastica dell'uretere (Plastica peduncolata dell'uretere coll'arteria ipogastrica), *La Clinica Chirurgica*, 1920.

14. « La reazione di Wassermann dopo la cloronarcosi, la eteronarcosi e la rachianestesia », *Policlinico - Sez. C*, 1922.

15. « Studio sperimentale sulla patogenesi dei versamenti di bile nel peritoneo (peritonite biliare, coloperitoneo) senza perforazione delle vie biliari », XXIX Congresso della Società Ital. di Chirurgia, Firenze 1922.

16. « Le alterazioni del parenchima epatico nelle colecistiti acute », XXX Congresso della Società Ital. di Chirurgia, Roma, ott. 1932.

17. « L'importanza della guaina tendinea nel processo di guarigione delle ferite », XXI Congresso della Società Ital. di Chirurgia, Milano 1924.

18. « Contributo allo studio anatomo-patologico della pertosse », *Rivista di Clinica Pediatrica*, anno IV, 1907, n. 11.

19. « Contributo allo studio delle artropatie sifilitiche », *Policlinico, Sez. C*, vol. 13, 1926.

20. « Rassegna critica dei lavori sulla chirurgia delle vie urinarie pubblicati in Italia nel 1908 », *Folia Urologica*, Bd. IV, 1909.

21. « Tre casi di lesioni diverse del rene con produzione di cisti » (Adunanza della Soc. Ital. di Chir. di Roma, 1909), *Folia Urologica*, Bd. 5, 1910.

22. « Sulla funzionalità renale dopo la nefrectomia », *Pathologica*, 1° febbraio 1911.

23. « Voluminosa raccolta cistica ematico-biliare subfrenica di origine traumatica », *Policlinico - Sez. Pratica*, 1912.

24. « L'intervento chirurgico nelle nefriti », *Rivista Ospedaliera - Sez. Scientifica*, 1912.

25. « Patologia e clinica delle lesioni chirurgiche dell'uretere », *Policlinico - Sez. Pratica*, 1912.

26. « Nouvelle contribution à l'étude des productions cystiques du rein », *Revue Clinique d'Urologie, Parigi*, 1913.

27. « Un caso di cisti ematica del collo », *Boll. Accad. Medica di* Roma,, 1923.

28. « Osservazioni cliniche sulla simpaticectomia periarteriosa alla Leriche », XXXI Congresso Soc. Ital. Chir. Milano, 1924.

29. « Intorno all'azione dei raggi Röntgen sugli epiteliomi cutanei », XXII Congresso Soc. Ital. Chir. Roma, 1919.

31. « Sulla cura immediata delle ferite da bomba a mano e da granata », *La Clinica Chirurgica*, gennaio 1916.

31. « La cura immediata in guerra delle ferite delle articolazioni », *La Clinica Chirurgica*, luglio 1916.

32. « Aneurisma vero traumatico della arteria omerale profonda », *Pathologica*, 1° maggio 1917.

33. « Sui criteri clinici e batteriologici e la tecnica operativa della sutura primitiva immediata nelle ferite di guerra », *Giornale di Medicina Militare*, fasc. 2, 1919.

34. « La presenza di aria nelle ferite da arma da fuoco e la sua importanza radiodiagnostica », *La Radiologia Medica*, vol. VI, fasc. 9-10, 1919.

35. « Contribution à l'étude des factures de la cuisse par armes à feu », Congresso della Società Internaz. di Chirurgia, luglio 1920.

36. « Resoconto clinico statistico del III Padiglione dell'Ospedale Policlinico Umberto I dal 1° gennaio 1906 al 31 dicembre 1908, Roma », Tipografia Nazionale, 1910.

37. « Resoconto delle operazioni eseguite negli ospedali di Roma dal Dott. L. Dominici », Tip. Melani, Tevi, 1914.

38. « Compendio di semeiotica chirurgica 1ª e 2ª edizione 1922 e 1932 », Casa editrice Luigi Pozzi, Roma.

39. « Piccola chirurgia e chirurgia di urgenza », Roma, Pozzi ed., 1924.

40. « Prolusione al corso di Clinica Chirurgica e Medicina Operatoria », *Studi Sassaresi*, serie II, vol. 3°, fasc. 2.

41. « Un caso di fibromatosi cistica della mammella », *Boll. Accad. Med. Roma*, anno LII.

42. « Sulla distribuzione del sangue portale nel fegato », *Bull. Accad. Med. Roma*, anno LII.

43. « L'ascesso del fegato », Relazione presentata alla Soc. Internaz. di Chirurgia, aprile 1926.

44. « Indicazioni della splenectomia nella malaria cronica », *Studi Sassaresi*, vol. IV, fasc. 3.

45. « Un caso di splenomegalia malarica cronica con ittero guarito dopo la splenectomia », *Policlinico - Sez. C*, 1927.

Biblioteca Area AGRARIA

46. « L'anca a scatto », *La Chir. degli Org. di Movim.*, 1927.

47. « Ricerche sperimentali sulle paraosteoartropatie negli arti paralizzati da traumi del midollo spinale », *Policlinico - Sez. C*, 1927.

48. « L'operazione di Lance in un caso di osteocondrite giovanile della anca », XXIV Adunanza Soc. Ital. Chir., Parma 1927.

49. « Per la propaganda della lotta antitubercolare », *Studi Sassaresi*, vol. IV, fasc. 6.

50. « La chirurgia dei tumori spinali », Relazione presentata alla Soc. Ital. di Chirurgia, 1928.

51. « Contributo alla terapia delle pancreatiti purulente diffuse », *Boll. Accad. Med. Chir. di Perugia*, 1931.

52. « La cura chirurgica della ipertrofia muscolare stenosante del piloro spasmo nei lattanti », *Rivista di Patologia*, vol. VII, n. 1.

53. « La chirurgia dei tumori spinali », Relazione presentata al IX Congresso della Soc. Intern. di Chir. Madrid 1932.

54. « Idronefrosi traumatica », Accad. Medica, Perugia 17 marzo 1933.

55. « Occlusione intestinale per torsione del tenue da cisti del mesentere », Accademia Medica, Perugia 17 marzo 1933.

56. « Chirurgia del midollo spinale », *Manuale di Chirurgia Italiana*, vol. III, Editore Pozzi, 1933.

di Chirurgia Italiana, vol. Ed. Pozzi 1933.

57. « Chirurgia del fegato, delle vie biliari e del pancreas », *Manuale di Chirurgia Italiana*, Ediz. Pozzi, 1933.

58. « La chirurgia del colo », Relazione presentata al XII Congresso della Soc. Ital. di Chirurgia del 1934.

59. « La cura chirurgica dell'ipertrofia muscolare stenosante congenita del piloro e del pilorospasmo nei lattanti », Relazione al IV Congresso di Nipiologia Trieste, 1935.

60. « Cisti sierosa delle meningi in corrispondenza della fossa cerebellare, di origine otogena », *Rinnovamento Medico*, Gazz. Intern. di Med. e Chir., 1936, Anno XIV.

MONTEMARTINI G. (Aiuto) — 1. « Sull'azione di taluni organi sui germi tubercolari », *Annali italiani di chirurgia*, 1924, fasc. 6.

2. « La reazione di Busacca nella tubercolosi », *Rif. medica*, 1923. n. 19.

3. « Reazioni siero-biologiche nella tubercolosi », *Annali di clinica terapeutica*, 1924, vol. I, n. 1.

4. « La colloidolabilità nel siero dei tubercolosi », *Annali di clinica terapeutica,* 1924, vol. II, n. 8.

5. « Contributo allo studio della nuova reazione di v. Wassermann per la diagnosi di tubercolosi attiva », *Rif. medica,* 1925, n. 6.

6. « Sul potere antigene degli organi tubercolari; nota I: la deviazione del complemento », *Boll. Ist. Siero-terapico Milanese,* 1925, fasc. 4° e 5°.

7. « Il potere antigene degli organi tubercolari; nota II: la flocculazione con estratti alcoolici », *Riforma medica,* 1925, n. 32.

8. « La linfoadenite inguinale subacuta (Linfogranuloma venereo inguinale) », *Boll. della Soc. med. chirur. di Pavia,* 1924, fasc. I.

9. « La linfoadenite inguinale subacuta (Linfogranuloma inguinale venereo) », Atti del XXXI Congr. della Soc. Ital. di chirurgia, ottobre 1924.

10. « Ricerche sierologiche sul corynebatterio isolato in due casi di linfoadenite inguinale subacuta », *Boll. Istituto Sieroterapico Milanese,* 1924, 6.

11. « La linfoadenite inguinale subacuta » (rivista sintetica), *Gazzetta degli ospedali e delle cliniche,* 1924, n. 46.

12. « Caratteri morfologici e culturali del bacillo di Kock e asserita filtrabilità del virus tubercolare », *Boll. Istituto Sieroterapico Milanese,* 1925, n. 1.

13. « La reattività della cute ed antigeni specifici in varie forme di infezioni chirurgiche », *Boll. Ist. Sieroterapico Milanese,* 1925, n. 4-5.

14. « Autopioterapia », *Boll. Soc. med. chirur. di Pavia,* 1925, n. 5.

15. « I vaccini autogeni nella terapia delle infezioni chirurgiche e l'autopioterapia », *Annali di clinica terapeutica,* 1925, n. 4.

16. « L' autovaccinoterapia nelle affezioni dell' apparato urinario », *Annali clin. terapeutica,* 1926, vol. IV, n. 10.

17. « Contributo allo studio refrattometrico del succo gastrico », *I problemi della nutrizione,* 1926, n. 12.

18. « Tubercolosi del muscolo grande pettorale », *Annali italiani di chirurgia,* 1926, fasc. 8.

19. « Un caso di pseudobotriomicosi umana a sede rara », *Giornale Ital. di dermatologia e sifilografia,* 1927, fasc. 1°.

20. « Sulla deferentectomia », *Annali italiani di chirurgia,* 1927, fascicolo 3°.

Biblioteca di Area AGRARIA

21. « Arsenobenzoli e adenocarcinoma da innesto nel topo », *Tumori*, Anno XIV, fasc. 1°.

22. « La tubercolosi gastrica », *Boll. Soc. med. chir. di Pavia*, 1928 fasc. 6.

23. « Reumatismo tubercolare di Poncet », Atti Soc. Ital. di chirurgia, 1927.

24. « Sui rapporti funzionali fra milza e fegato », Atti 34 congr. Soc. Ital. di chirurgia, 1927.

25. « Sui rapporti funzionali fra milza e fegato (Osservazioni cliniche e sperimentali, indicazioni alla splenectomia) », *Il Policlinico* sez. chirur., 1929, fasc. II.

26. « Milza e funzione pancreatica », *Boll. Soc. ital. biol. sperim.*, 1928.

27. « Milza e funzione pancreatica », *Annali ital. di chirurgia*, 1929, 2.°

28. « Milza e funzione gastrica », Atti 35° congr. Soc. ital. di chirurgia, 1928.

29. « Milza e funzione gastrica », Archivio farmacologia sperimentale, 1929. (Vol. onoranze prof. Lomonaco).

30. « Modificazioni chimico-fisiche del sangue in seguito alla cloronarcosi », *Boll. Soc. ital. biologia sperimentale*, 1928, 1.°

31. « Modificazioni della funzione ureogenica e del metabolismo proteico in seguito alla cloronarcosi », *Boll. Soc. ital. biol. sperim.*, 1928, 2.°

32. « Il ricambio degli idrati di carbonio nella cloronarcosi e la insulina », *Boll. Soc. ital. biologia sperimentale*, 1928, 8.

33. « Le funzioni epatiche nella cloronarcosi », *Studi Sassaresi*, 1928, 6.°

34. « Mano torta congenita », *Il Policlinico* sez pratica, 1929.

35. « Contributo allo studio delle micosi spleniche », *Boll. Istituto sieroterapico Milanese*, 1928, fasc. 2.°

36. « Flogosi croniche sclerosanti della ghiandola sottomascellare », *Riforma medica*, 1929, fasc. 10.°

37. « Due casi di neoplasie in lobi mammari aberranti », *Giornale medico Alto Adige*, 1929, n. 4.

38. « Comunicazioni artero-venose anormali », *Il Policlinico* sezione chirurgica, 1929.

39. « L'eliminazione di alcune sostanze coloranti attraverso la mucosa gastrica », *Accademia medica di Perugia*, 1930.

40. « L'eliminazione di alcune sostanze coloranti attraverso la muco-

sa gastrica », (Ricerche cliniche e sperimentali), *Giornale medico dell'Alto Adige,* 1931.

41. « La reazione di Fuchs per la siero-diagnosi dei tumori maligni », *Accademia medica di Perugia,* 1930.

42. « La reazione di Fuchs per la siero-diagnosi dei tumori maligni », *Bollettino Istituto Sieroterapico Milanese,* 1930, 9.

43. « Osservazioni chimiche, istologiche e cliniche sui rapporti tra le funzioni della milza e quelle dello stomaco, pancreas e fegato e loro importanza nella chirurgia della splenomegalia malarica cronica », *Annali Facoltà medico-chirurgica di Perugia,* 1931.

44. « L'azione di alcuni estratti di organi umani sullo sviluppo e sulle formazioni patologiche delle piante », *Bollettino Società italiana biologia sperimentale,* 1932.

45. « L'azione di alcuni estratti di organi umani sullo sviluppo e sulle formazioni patologiche delle piante », *Annali Facoltà medico-chirurgica di Perugia,* 1932.

46. « La probabile azione specifica dei prodotti endocrini sullo sviluppo dei vegetali », *Annali della Facoltà di medicina e chirurgia di Perugia,* 1933.

47. « L'equilibrio acido-basico negli elettrotraumatizzati », *Annali Facoltà medico-chirurgica di Perugia,* 1932.

48. « Contributo clinico operativo allo studio delle ulcere gastriche e duodenali perforate », *Annali Facoltà medico chirurgica di Perugia,* 1932.

49. « Compendio di semeiotica chirurgica del Prof. L. Dominici », Ediz. Pozzi Roma, 1932 (Collabor. alla 2ª ediz.).

50. « Cisti e neoplasie mesenteriche », *Rinnovamento medico,* gazzetta internazionale di medicina e chirurgia, 1933, n. 19.

51. « Occlusione intestinale da ascaridi », *Rinnovamento medico,* gazzetta internazionale di medicina e chirurgia, 1934, n. 5.

52. « Ernia inguinale strozzata contenente il cieco con appendice infiammata ed un ansa del colon », *La riforma medica,* 1934, n. 18.

53. « Contributo sperimentale alla chirurgia della vena cava inferiore », *Policlinico* sezione chirurgica, 1934.

54. « L'autovaccino terapia nelle infezioni stafilococciche di pertinenza chirurgica », *Bollettino e memorie della Società Tosco-Umbra di chirurgia,* 1935, n. 2.

55. « Ricerche funzionali in alcuni casi di chirurgia pancreatica », *La riforma medica,* 1935, n. 13.

Biblioteca di Agraria

56. « Contributo sperimentale allo studio della tubercolosi dei vasi sanguigni «, *Bollettino Istituto Sierot. Milanese,* 1935, 4.

57. « Sindromi epato-pancreatiche in chirurgia », *Policlinico* sezione chirurgica, 1935.

58. « Contributo alla terapia cruenta della retrazione ischemica di Volkmann », *Il Policlinico* sezione chirurgica, 1937.

59. « Lesioni violente da elettricità », *Rassegna Internazionale di Clinica e Terapia,* 1936.

60. « Alterazioni funzionali dello stomaco e dell'intestino da elettrotraumi », *Il Baglivi,* 1936.

CALEF CARLO (Assistente) — 1. « Tre casi di epitelioma del pene », *Rivista Ospedaliera,* Anno XV, n. 18, 1925.

2. « Due casi di echinococco polmonare », *Gazzetta degli ospedali e delle Cliniche,* n. 46, 1927.

3. « Sul morbo di Osgood-Schlatter », *Annali Ital. di Chir.,* Anno VIII, fasc. 9, 1929.

4. « Ricerche sulla funzione renale in rapporto alla Rachianestesia », *La Diagnosi,* Anno IX, fasc. 85, 1929.

5. « Trattamento delle rotture della uretra posteriore complicate da frattura del bacino », Arch. Ital. di Urologia, vol. VII, fasc. 4, 1931.

6. « La pielografia con uroselectan », *Annali Facoltà Med.-Chir. di Perugia,* vol. XXXI, serie V, 1931.

7. « Il comportamento dell'azotemia postoperatoria nei vari interventi », *Annali Facoltà Med.-Chir. di Perugia,* vol. XXXII, serie V, 1932.

8. « Rapporti funzionali tra prostata e rene », Arch. Ital. di Urol., vol. IX, fasc. II, 1932.

9. « Modificazioni istologiche e funzionali del rene superstite dopo nefrectomia unilaterale », Arch. Ital. di Urol., vol. IX, fasc. VI, 1932.

10. « Idronefrosi da vasi anomali », *Policlinico* sezione chirurgica, Anno XL, 1933.

11. « Malformazioni congenite della colonna vertebrale e malattie dell'apparato urinario », *Quaderni Radiologici,* n. 5, sett.-ottobre 1933.

12. « Influenza degli estratti di testicolo e prostata sullo sviluppo e fioritura di alcune piante », Arch. di Scienze Biol., vol. XIX, n. 4, gennaio 1934.

13. « La cromocistoscopia alle fenolsulfonftaleina dal punto di vista diagnostico e funzionale », Arch. Ital. di Urol., vol. XI, fasc. 1°, gennaio 1934.

Biblioteca Agraria

14. « Ricerche sperimentali sul comportamento dell'equilibrio acido-basico nella nefrectomia unilaterale », *Rinnov. Med.*, Gazz. Intern. di Med. e Chir., luglio 1934.

15. « Ricerche sperimentali sul comportamento del rene in rapporto alla tubercolosi umana, bovina ed aviaria », *Annali Facoltà Med. e Chir. di Perugia*, vol. XXXIV, Anno 1933-34.

16. « L'influenza dell'ormone prostatico sulla formazione del callo osseo », *Policlinico* sezione chirurgica, Anno XXXXI, 1934.

17. « Micosi sperimentali della vescica », *La Diagnosi*, vol. XIV, fasc. 3, 1934.

18. « Rendiconto delle operazioni eseguite nella Clinica di Perugia negli anni 1930-34, dal Dott. Carlo Calef », Tipografia Arti Grafiche, Perugia, 1934.

19. « Idronefrosi e pseudoidronefrosi traumatica », R. Accademia Napoletana, 1937.

REPETTO EMANUELE (Assistente) — 1. « La patogenesi delle osteoartropatie e delle paraosteoartropatie negli arti paralizzati in seguito a traumi del midollo spinale », (Ricerche sperimentali), *Il Cervello*, Anno VIII, n. 2, 1929.

2. « La cisti di echinococco nella infanzia », *Annali della Facoltà Med.-Chir. di Perugia*, vol. XXXI, serie V, vol. VI, parte III, 1931.

3. « Contributo clinico allo studio dell'ascesso osseo del Brodie », *Giornale Med. dell'Alto Adige*, vol. IV, fasc. 2, 1932.

4. « Contributo clinico allo studio del noma », *La Riforma Medica*, n. 4, 1933.

5. « Fibroma della parete addominale anteriore », *Policlinico* sezione chirurgica, Anno XLI, 1934.

6. « Ricerche sperimentali sull'azione dei raggi ultravioletti nei processi di guarigione per prima e seconda intenzione delle ferite della cute dei muscoli e degli organi parenchimatosi », (Fegato e milza), Arch. Ital. di Chir., vol. XXXVI, fasc. 5, 1934.

7. « Ricerche sperimentali sulle correlazioni funzionali tra tiroide e fegato », Arch. Ital. di Chir., vol. XIV, fasc. 5, 1935.

8. « Elaiomi e liponecrosi sottocutanea », *La Riforma Medica*, n. 15, 1936.

9. « Ricerche sperimentali sulle modificazioni della diastasi nel sangue, nelle orine e nelle feci dopo asportazione parziale o totale della tiroide », *Fisiologia e Medicina*, Anno VII, 1936.

Biblioteca di Arte GRAFICA

10. « Sulle lussazioni dell'estremità acromiale della clavicola », *Policlinico* sezione pratica, 1936.

11. « Le modificazioni del succo gastrico nell'appendicite cronica », *La Riforma Medica*, n. 43, 1936.

12. « Ricerche sperimentali sulle alterazioni istologiche del fegato, della milza, del rene, del testicolo e dell'ovaio in seguito alla tiroidectomia ed alla emitiroidectomia », *Annali Italiani di Chirurgia*, vol. XV, fasc. IX-X, 1936.

13. « Il sondaggio duodenale e la prova di Meltzer Lyon nella diagnosi delle affezioni della cistifellea e delle vie biliari », *Folia Medica*, 1937.

14. « Ricerche sperimentali sulle lesioni della vescica da ifomiceti », Reale Accademia Napoletana, 1937 e Arch. Ital. di Chir., 1937.

DE VINCENTIIS A. — 1. « Cisti dermoide del legamento rotondo », *Policlinico* sezione pratica, 1933.

2. « Un caso di seminoma a sviluppo endocanalicolare », *Pathologica*, 1933.

3. « Gangrena degli arti da arterite acuta da malattia infettiva », *Giornale dell'Alto Adige*, 1934.

4. « Un caso di morbo di Raynaud nella infanzia guarito con la simpaticectomia periarteriosa della femorale », *Rinnov. Medico*, Gazzetta Internaz. di Medic. e Chir., 1934.

5. « Influenza dell'omento nello assorbimento del cavo peritoneale », *Annali Ital. di Chir.*, 1936.

6. « Nefrotomia col bisturi elettrico e col bisturi comune », (Studio istologico e funzionale), Arch. Ital. di Urol., 1937.

GILIBERTI P. — 1. « Sulla funzione dei muscoli paralizzati - Il comportamento della catalasi nel muscolo denervato », *Rivista di Patol. Sperim.*, vol. VIII, n. 3-5, 1932.

2. « Ricerche sperimentali sulle conseguenze della limitazione o soppressione della funzione renale - Il contenuto in acqua della cute e del sangue », *Rivista di Patol. Sperim.*, vol. XIII (Nuova serie, vol. II), n. 1-3, 1934.

3. « Ricerche sperimentali sulle conseguenze della limitazione o soppressione della funzione renale - L'urea e l'ammoniaca del sangue », *Rivista di Patol. Sperim.*, vol. XIII (Nuova serie, vol. II), n. 1-3, 1934.

4. « Ricerche sulla soppressione della funzione renale - La creatina

Biblioteca di Area GRARIA

e la creatinina del sangue », *Rivista di Patol. Sperim.*, vol. XIV (Nuova serie, vol. III), n.° 1-4, 1935.

5. « Die Wirkung von Cäsiumsalzen auf das Froschherz », (in collaborazione con BRUNO KISCH), Archiv fur Experim. Pathol. und Pharmakologie, 1935.

6. « Ricerche sulle conseguenze della soppressione della funzione renale - Consumo di ossigeno; riserva alcalina; tensione superficiale del siero, corpi chetonici, acido lattico e glucosio del sangue », (in collaborazione con i Dr: DI MARO U., MORACCI E., MOTTOLA N.), *Rivista di Patologia sperim.*, vol. XV (Nuova serie, vol. IV), n. 1-2, 1935.

7. « Contributo sperimentale alla patogenesi della morte da ustioni », Reale Accademia Medica di Napoli, 1936.

ISTITUTO DI ANATOMIA ED ISTOLOGIA PATOLOGICA

VERGA PIETRO (Direttore) — « Ettore Marchiafava », *La Riforma medica*, n. 45, 1935.

ONUFRIO OTTO (Assistente) — 1. « Epitelioma malpighiano in un diverticolo vescicale », *Pathologica*, n. 530, 1935.

2. « Su di un caso di tubercolosi polmonare e linfogranuloma splenoglandolare in un bambino », *Minerva Medica*, vol. II, n. 32, 1936.

RIZZI ITALO (Assistente) — 1. « Su di una corda tendinea attraversante l'ostio dell'aorta », *Cuore e Circolazione*, a. XIX, 1935.

2. « Cisti e diverticoli del pericardio », *Ivi*, a. XIX, 1935.

RASO MARIO (Ass. inc.) — 1. « Azione biologica delle onde hertziane corte ed ultracorte », *Rivista di Biologia*, fasc. 2, 1935.

2. « Umidità e beri-beri », *Ivi*, fasc. 1, 1936.

3. « Ricerche sull'assideramento acuto. Morte da freddo e sistema reticolo-endoteliale », *Pathologica*, n. 535, 1936.

FITTIPALDI CORRADO (Assistente Volontario) — 1. « Trapianto libero dei nervi e colorazione vitale », *Rivista di Neurologia*, fasc. 3, 1935.

2. « Le neoplasie del sistema reticolo-istiocitario », *Arch. Ital. di Anat. e Ist. pat.*, fasc. 3, 1935.

3. « Le bronchiettasie sifilitiche », *Folia medica*, n. 11; 1936.

4. « Contributo all'anatomia patologica dell'infezione da brucella melitensis nell'uomo », Vol. delle onoranze al Prof. Demel, 1936.

FITTIPALDI C. e DE CHIARA G. — « Le cisti non parassitarie del fegato », *Pathologica,* vol. 25, 1935.

MENCARELLI LODOVICO — 1. « Modificazioni gliari post-mortali », *Ann. Soc. med. del Friuli,* 28 maggio 1936.

2. « Destro posizione dell'arco aortico, aorta a cavallo e stenosi dell'arteria polmonare », *Ivi,* 25 giugno 1936.

3. « Sopra una rara anomalia del cuore rappresentata da una saccoccia intraventricolare destra in continuità con l'aorta », *Pathologica,* vol. 28, 1936.

BEZZA PIETRO — 1. « La secrezione del muco nella trachea e nei bronchi in rapporto alla anestesia eterea e cloroformica », *Arch. it. di Chirurgia,* fasc. 2, 1935.

2. « La secrezione mucosa della trachea e dei bronchi dopo legatura di un grosso bronco », *Lo Sperimentale,* fasc. 1, 1935.

3. « Contributo allo studio dell'anatomia normale e patologica del ganglio di Gasser », *Ivi,* 4, 1935.

RUSSOLILLO MICHELE (Ass. vol.) — « Sopra un caso di condromixosarcoma del polmone », *Rivista di Chirurgia,* Anno II, n. 3.

PALUMBO ETTORE (Interno) — « Il carcinoma mammario nell'uomo », *La Riforma Medica,* 1935.

MARTELLA N. ANDREA (Interno) — 1. « Sui danni delle sospensioni di carbone iniettate nelle vene », *Rivista di Chirurgia,* Anno II, n. 5.

2. « Il veleno di cobra nei tessuti sani del coniglio », *Rass. di Ter. e Pat. clin.,* n. 3, 1936.

3. « Considerazioni cliniche e patogenetiche su di un caso di ematocele pelvico di origine ovarica », *La Clinica Ostetrica,* 1936

TALAMO PASQUALE (Interno) — « Su di un raro caso di mixolipoma della vulva », *Arch. di Ost. e Gin.,* n. 10, 1935.

BRACALE UMBERTO (Interno) — « La diagnosi di epoca di gravidanza dalla percentuale di eritroblasti nei capillari dei villi coriali », *Arch. di Ost. e Gin.,* n. 12, 1936.

SCHISANO AGOSTINO — « Su di un caso di sarcoma della mammella maschile », *Rivista di Chirurgia,* Anno I, n. 9.

MARFORI LUIGI (Allievo int.) — « Contributo allo studio delle malformazioni del polmone », (Su di un caso di polmone accessorio), *Pathologica,* n. 529, 1935.

CLINICA OTORINOLARINGOIATRICA

BRUZZI B. (Direttore inc.) — 1. « Orecchio medio e infezioni focali », Comunicazione R. Accad. Med., Napoli, 1935.

2. « Alcuni risultati di broncoscopia », *Ivi,* 1936.

3. « Tumore della tiroide » (laringectomia), Comunicazione Congr. Orl. 1936.

4. — e MALAN A. — « Otopatie da rumori », Relazione Congr. Medicina del Lavoro, Napoli, 1936.

SIMEONI C. (Ass. ordinario) — 1. « La terapia sclerosante nella rinite vasomotoria », *Arch. Ital. Otologia,* 1935.

2. « Sui tumori maligni del rinofaringe », (consideraz. cliniche e istopatol.), *Bollet. Mal. Orecchio,* 1936.

3. « Rara sindrome da neoplasma intravelico », Comunicazione Congresso Orl., 1936.

PAGANO A. (Ass. ordinario) — 1. « Sull'uso del bismuto nel trattamento delle angine », *Il Valsalva,* 1936.

2. « Emiplegia velo-faringo-laringea sinistra d'origine bulbare », *Otorinolar. Ital.,* 1936.

D'ONOFRIO F. (Aiuto vol.) — « Mastoiditi con edema del cranio », *Bollett. Mal. Orecchio,* 1935.

MAGNOTTI T. (Aiuto vol.) — 1. « Alterazioni del naso, faringe ed orecchio in animali sottoposti a compressione e decompressione d'aria », *Otorinolar. Ital.,* 1936.

2. « L'importanza dell'olfatto nello sviluppo e funzione degli organi genitali », *Boll. Mal. Orecchio,* 1936.

DELLA CIOPPA D. (Ass. volontario) — « Ontogenesi e filogenesi dell'orecchio, del naso, della gola e delle cavità accessorie », Collana Arch. Ital. Otol., 1936.

MENNITI IPPOLITO R. (Ass. volontario) — 1. « Sull'arteriosclerosi sperimentale. Modificazioni istopatologiche dell'orecchio, della faringe e della laringe », *Arch. Ital. Laringologia,* 1936.

2. « A proposito della contagiosità dei papillomi laringei », *Arch. Ital. Otologia,* 1936.

GRITTI P. (Ass. volontario) — 1. « Sulla presenza di Leishmanie nel rinofaringe di bambini affetti da Leishmaniosi », *La Pediatria,* 1935.

Biblioteca di Area GRABIA

2. « Alcuni rilievi statistici e clinici sui tumori maligni dell'orecchio e delle prime vie aeree e digestive di infermi ricoverati in clinica durante il quinquennio 1931-1935 », *Rivista di Chirurgia,* 1936.

3. « Il fenomeno di Sanarelli-Schwartzmann nella mucosa nasale », *Il Valsalva,* 1936.

4. « Comportamento delle piastrine circolanti negli adenoidei, per effetti dell'intervento », *Otorinolar. Ital.,* 1936.

4. « Artesia della laringe da trauma », *Arch. Ital. Otologia,* 1936.

6. « Comportamento della perspiratio insensibilis in seguito ad occlusione nasale », Comunicaz. Congr. Orl., 1936.

7. « Malattie di orecchio, naso e gola », appunti dalle lezioni, Ed. G.U.F., Napoli, 1936.

MESOLELLA V. (Ass. volontario) — 1. « Reticolo-endotelioma del rinofaringe », *Bollet. Mal. Orecchio,* 1936.

2. « Sul significato delle alterazioni ossee del turbinato medio nella poliposi nasale », *Arch. Ital. Otologia,* 1936.

ARMENIO O. A. (Ass. volontario) — 1. « Su di un caso di ectopia dentaria interessante la fossa nasale sin. », (in corso di stampa).

2. « Sulle malformazioni congenite del padiglione auricolare », Considerazioni cliniche e teratologiche, (in corso di stampa).

Biblioteca di Area SCIENTIFICA

CLINICA MEDICA GENERALE E TERAPIA MEDICA

GIOVANNI BOERI (Direttore) — 1. « I fondamenti razionali e biologici della terapia aspecifica », *Il Morgagni,* 1, 1935, Vallardi, Milano.

2. « Valore terapeutico e sociale delle diagnosi precoce nel problema della lotta contro la tubercolosi polmonare », *Rassegna Internazionale di Clinica e Terapia,* 7, 1935, Napoli.

3. « Vantaggi igienici delle controsanzioni », *Il Morgagni,* 48, 1936, Vallardi, Milano.

4. « Stenosi esofagea », Athena, marzo 1936.

5. « Sulla dissenteria amebica », *Giornale di Medicina Militare,* n. 6, 1936.

IAFOLLA GIULIO (Aiuto ordinario) — « Le mediogastriti », (in corso di pubblicazione).

TARSITANO ARTURO (Aiuto ordinario) — 1. « L'ipercloremia ca-

pillaro-venosa provocata: nuova prova funzionale del metabolismo del cloro », *Folia Medica*, n. 21, 1936.

2. « Rilievi pratici desunti dallo studio comparativo delle curve glicemiche da glucosio, da levulosio, da saccarosio e da sorbite, nei diabetici e negli epatopazienti », *Folia Medica*, 1936.

3. « L'acido ascorbico (vitamina C) », *Riforma Medica*, n. 33, 1936.

4. « Azione della vitamina C (ac. ascorbico) sul tasso glicemico nei sani e negli epatopazienti » (in collaborazione col Dott. A. SPENA, ass. volontario), *Riforma Medica*, 1936.

5. « Azione dei lipidi, per via endovenosa, sul deflusso duodenale della bile », *Riforma Medica*, 1936.

6. « Nefropatie e diabete », Comunicazione al XLII Congresso della Società Italiana di Medicina Interna, Roma, 1936.

AMATUCCI MALLARDO CESARE (Assistente Ordinario) — 1. « L'adrenalina quale mezzo di arricchimento dell'elettrocardiogramma », *Il Morgagni*, 43, 1935.

2. « La fagocitosi in presenza di glucosio », *Il Morgagni*, 46, 1936.

3. « I mezzi di riattivazione della malaria latente (in collaborazione col Dott. COTRUFO PAOLO), *La Rif. Med.*, 49, 1936.

COTRUFO P. (Assistente ordinario) — 1. « Contributo allo studio clinico e patogenetico della sepsi lenta », *Il Morgagni*, 1935.

2. « Stimolazione aspecifica in corso di immunizzazione specifica attiva », *Min. Med.*, 1936.

3. « I mezzi di riattivazione della malaria latente » (in collaborazione col prof. AMATUCCI MALLARDO), *Rif. Med.*, 49, 1936.

4. « Influenza del glicosio sullo svolgimento dei processi immunitarii in corso di immunizzazione specifica attiva », (in corso di stampa).

5. « Sulla tecnica batteriologica per la ricerca dei bacilli tubercolari nell'urina », (in corso di stampa).

6. « Influenza dell'acido ascorbico (vitamina C) sullo svolgimento dei processi immunitarii in corso di immunizzazione specifica attiva », (in corso di stampa).

7. « Segni elettrocardiografici dell'azione della proteinoterapia aspecifica sul miocardio », (in corso di stampa).

8. « Contributo allo studio della diagnosi biologica della gravidanza », (in corso di stampa).

9. « Sui terreni colloidali », (in corso di stampa).

Biblioteca AGRARIA

10. « Corpi di Kurloff-Foà Demel e glucosio », (in collaborazione col cap. med. dott. GIUSEPPE CROCCO (in corso di stampa).

GUGLIUCCI A. (Assistente ordinario) — 1. « Un nuovo semplice metodo per il dosaggio del glucosio nell'urina », *Riforma Medica,* numero 12, 1936-XIV.

2. « Blocco e stimolo del reticolo-endotelio e glutationemia », *Rivista di Patologia sperimentale,* (in corso di pubblicazione).

3. « L'eliminazione urinaria di acido ascorbico nella vaccinazione Jenneriana », (in corso di pubblicazione).

4. La « glicemia critica »: particolarità del comportamento della glicemia durante la cura insulinica, (in corso di pubblicazione).

5. « Azione del'alcido ascorbico sui fattori biochimici dell'immunità », (in corso di pubblicazione).

6. « Cloremia capillaro-venosa provocata in gastropazienti », (in corso di pubblicazione).

7. « Galattosio e ricambio idrico », (in corso di pubblicazione).

8. « Stomaco ed anemia perniciosa », (in corso di pubblicazione) in collaborazione col dott. GIUSEPPE LUCRZI (Aiuto volontario).

CASELLA GENNARO (Assistente incaricato) — 1. « Influenza del glucosio nei fattori immunitari », *Folia Medica,* (in corso di pubblicazione).

2. « Influenza dell'ortostatismo sulla funzionalità renale dei nefropazienti », *Folia Medica,* (in corso di pubblicazione).

IMPERIO STEFANO (Aiuto volontario) — 1. « Criteri discriminativi per l'indicazione dell'emetina negli ascessi polmonari », *Rivista di Terapia,* (in corso di pubblicazione).

2. « Azione dell'irradiazione solare sul metabolismo idrocarbonato », (in corso di pubblicazione).

3. « Contributo allo studio di un nuovo metodo (metodo Gugliucci) per la ricerca del glucosio nell'urina », *Il Policlinico,* sezione pratica, (in corso di pubblicazione).

4. « Azione dinamogena delle iniezioni di lipoidi », (in corso di pubblicazione).

GAMBINI VINCENZO (Aiuto volontario) — « La curva post-apnoica nell'apnea volontaria e suo valore diagnostico », *Riforma Medica,* 1936.

LUCREZI GIUSEPPE (Aiuto volontario) — « Potere fagocitario nella tubercolosi polmonare » (in corso di pubblicazione).

MOLINARI GENNARO (Aiuto onorario) — 1. « La conduzione ner-

vosa intercisa nella sclerosi a piastre: una nuova interpretazione fisiopatologica e una nuova metodica di esame », *Riforma Medica*, n. 136, 1936.

2. « Il benzoato di sodio endovenoso nella cura degli ascessi polmonari » (in collaborazione col dott. S. Imperio) (in corso di pubblicazione).

CROCCO G. (Assistente militare) — « La vitamina C (acido ascorbico) nel sangue e nell'urina in varie affezioni morbose », *Minerva Medica* (in corso di pubblicazione).

BARTONE LUIGI — « Il metabolismo degli idrati di carbonio nella parotite epidemica », *Gl'Incurabili*, n. 7, 1936.

SESSA TOMMASO (Aiuto volontario) — « La velocità della corrente del sangue - Nota 1ª, Tempo di circolazione in condizioni normali », *Cuore e Circolazione*, n. 3, 1937.

CLINICA MEDICA GENERALE E TERAPIA MEDICA

D'AMATO L. (Direttore) — 1. «Sulla patogenesi dell'ittero epatico», Comunic. al 41° Congr. di Medicina interna tenuto a Bologna nel 1935.

2. « Di alcuni nuovi segni per la diagnosi dei versamenti liberi della pleura », *Riforma Medica*, n. 40, 1935.

3. « L'ora attuale della medicina interna », Prolusione al corso di Clinica medica, *Riforma Medica*, 1936.

4. « La reazione emoclasica come prova biologica ». Nel volume degli scritti in onore di A. Ceconi », Edizione Minerva medica, 1936.

5. « Conferenza sulla tubercolosi per la inaugur. della VI Campagna antituberc. a Salerno nell'aprile 1936 », Salerno, Edit. Spadafora, 1936.

BOSSA G. — 1. « Il metabolismo del tessuto linfatico in varie condizioni morbose », *Riforma Medica*, 1936.

2. « Sul metabolismo dei tessuti nel diabete pancreatico sperimentale », *Lo Sperimentale*, 1936.

3. « Sul metabolismo dei corpi chetonici nel diabete pancreatico sperimentale », *Riforma Medica*, 1936.

4. « Ricerche anatomo patologiche sul morbo di Addison », Riforma Medica, 1936.

5. « Sul metabolismo dei leucociti leucemici », Atti Soc. It. di Medicina Interna, 1936.

PENNETTI G. — 1. « Terapia alimentare. Sue principali applicazioni cliniche », Idelson, 1936.

2. « Contributo alla conoscenza del pneumo-mediastino artificiale », *Folia Medica,* 1936.

3. « Ricerche sul metabolismo dell'acido ossalico », *Riforma Medica,* 1936.

4. « Le iniezioni endotracheali di H^2O nella cura delle emottisi ». *Riforma Medica.* 1936.

5. « Le alterazioni proteiche del siero di sangue in corso di affezioni epatiche », Atti della R. Accademia di Scienze Med.-Chir., 1936.

DE LUCIA P. — 1. « Moderne vedute sul metabolismo dell'acido ossalico », *Riforma Medica,* 1936.

DE LUCIA P. e TORELLA M. — 1. « Valore clinico di alcune prove di funzionalità epatica », *Clin. Med. It.,* 1936.

2. « Sulle pancreatiti sperimentali », *Clin. Med. It.,* 1936.

LOMBARDI E. — 1. « Chimismo gastrico ed eritropoiesi », *Riforma Medica,* 1936.

2. « Sull'etiologia del penfigo vegetante », *Riforma Medica,* 1936.

FRAGOMELE A. — « Una speciale forma di linfogranulomatosi maligna con mielocitosi », *Riforma Medica,* 1936.

FRANCAVIGLIA A. e DE RITIS F. — « Azione del sangue sull'acido ascorbico », *Riv. di Patologia Sperimentale,* 1936.

TANGREDI G. — 1. « Anemia ipocromica essenziale », *Riforma Medica,* 1936.

2. « Anemia a tipo pernicioso con valore globulare basso », *Haematologica,* 1936.

ZAPPACOSTA M. — 1. « Nuove vedute sulla genesi dell'esoftalmo Basedowiano », *Riforma Medica,* 1936.

2. « Una nuova reazione colorata dall'indolo e dello scatolo. Metodo per il dosaggio nel sangue. Diagnostica e tecnica di laboratorio ». Novembre, 1935.

CHIRURGIA GENERALE E TERAPIA CHIRURGICA

TORRACA LUIGI (Direttore) — 1. « Contributo allo studio dell'azione del freddo sui tessuti profondi. Congelazione delle capsule surrenali ». Scritti in onore di Roberto Alessandri (Suppl. al vol. XL del *Policlinico* - Sez. Chir., 1933).

2. « Cisti chilosa retroperitoneale », *Rassegna Intern. di Clinica e Terapia*, XV, 1934.

3. « I pericoli dell'appendicite acuta », Conferenza tenuta al Sindacato Medico della Provincia di Napoli, *Riforma Medica*, 1934.

4. « L'ottimo chirurgo » (Prolusione al Corso di Clinica Chirurgica), *Riforma Medica*, 1935.

5. « Tumore papillare del bacinetto renale », *Riv. di Chirurgia*, 1935.

6. « I diverticoli duodenali », Atti della Società dei Medici e Naturalisti, 1936.

7. « I recenti progressi dell'anestesia chirurgica », *L'attualità Medica*, 1936, n. 8.

8. « Ferdinando Palasciano » (Commemorazione), Atti della R. Accademia delle Scienze Medico-Chirurgiche, 1936.

9. « Un caso di diverticolo postulceroso della prima porzione del duodeno », *Rivista di Chirurgia*, 1936.

10. « Commemorazione del Senatore Giovanni Pascale », Atti della R. Accademia delle Scienze Medico-Chirurgica, 1936.

PALMA R. (Aiuto) — 1. « Ricerche sperimentali sulla patogenesi dell'infezione tetanica », *Ann. Ital. di Chirurgia*, fasc. 2, 1933

2. « Azione del freddo sullo sviluppo del tetano (Ricerche sperimentali), *Giorn. di Batt. e Imm.*, Vol. XIII, 44, 1934.

3. « Modificazioni al Metodo di Zeller per la cura della sindattilia », *Ann. Ital. di Chir.*, fasc. 9, 1932.

4. « Ricerche sperimentali sull'operazione di Judd », *Ivi*, fasc. 4, 1934.

5. « Valore dell'arteriografia nelle arteriti dal punto di vista della diagnosi e della indicazione operatoria », *Riv. di Chir.*, n. 1, 1935.

6. « Fistole duodenali consecutive a resezione gastrica », *Arch. Ital. di Chir.*, Vol. XXXIX, fasc. 5, 1935.

7. « Ricerche sperimentali sulla patogenesi dell'ulcera gastrica », *Ivi*, Vol. XXXIX, fasc. 6, 1935.

8. « Legatura della carotide primitiva con lembo di aponevrosi per gravissima emorragia consecutiva a tonsillite flemmonosa », *Riv. di Chir.*, n. 5-6, 1935.

9. « Di alcuni accidenti da trasfusione e loro significato », *Riv. di Chir.*, fasc. 8, 1935.

10. « Su di un nuovo sintomo per la diagnosi differenziale tra ascesso pararenale e ascesso subfrenico », *Rif. Medica*, n. 24, 1935.

11. « Contributo allo studio delle arteriti », *Arch. Ital. di Chir.*, 1935.

Biblioteca dell'Area AGRARIA

12. « Rendiconto statistico operatorio 1929-1934 », Tip. Jovene, Napoli, 1935.

BALICE GAETANO (Aiuto) — 1. « Fibro-adenoma pericanalicolare cistico o mastite cronica fibro-cistica? » (Studio clinico ed anatomo-patologico), *Ospedale Maggiore*, 1933 .

2. « Il flemmone e la sua cura chirurgica nei diabetici dopo la scoperta dell'insulina », *Rivista di Terapia e Patologia Clinica*, 1934.

3. « Lipoma intramuscolare del piccolo obliquo dell'addome », *La Chirurgia degli Organi di Movimento*, 1934.

4. « Affezione della coscia a tipo neoplastico da tubercolosi obliterante circoscritta della grande safena », *Rivista di Chirurgia*, 1935.

5. « Linfangioendotelioma primitivo del grande omento », *Clinica Chirurgica*, 1936.

6. « A proposito di un caso non comune di seminoma del testicolo », *Rivista di Chirurgia*, 1936.

7. « Rendiconto Statistico Operatorio 1923-1935 », Cooperativa Tipografica Forense, 1935.

ROMEO M. (Aiuto) — 1. « Ricerche sperimentali sull'azione antisettica di prodotti a base di essenza di bergamotto », *Ann. Ital. di Chir.*, fasc. 10, 1934.

2. « Sopra un caso di pneumatosi intestinale cistica associata ad una rara anomalia dell'intestino grosso », *Riv. di Chir.*, a. I, n. 3, 1935.

3. « Ricerche sperimentali sulla modificazioni anatomiche e batteriologiche delle vie biliari dopo drenaggio », *La Clinica Chirurgica*, a. XI, fasc. 6, 1935.

4. « Sopra un caso di mesotelioma dello stomaco con aspetto morfologico di linite plastica », *Arch. Ital. di Anatomia e Istologia patologica*, vol. VI, n. 6, 1935.

5. « Lo stato attuale dell'anestesia in chirurgia », *Giorn. del Medico pratico*, a. XVII, n. 11, 1935.

6. « Sopra un caso di psoite », *Riv. di Chir.*, a. II, n. 10, 1936.

REBUSTELLO E. (Assistente) — 1. « Indagini anatomiche sui i muscoli del palato molle dell'uomo », Atti del R. Istituto Veneto di Scienze Lettere ed Arti. Tomo XCIV, parte II, 1934.

2. « Ricerche radiografiche sulla vascolarizzazione sanguifera della valvola ileo-ciecocolica dell'uomo », *Arch. di Radiol.*, a. X, n. 5, 1934.

RENDANO C. (Assistente) — Il Mercurochromo 220 solubile come antisettico urinario ad uso locale », *Rinnovamento Medico*, 1936.

Biblioteca di Area AGRARIA

TORO N. (Assistente) — 1. « Influenza di alcuni aminoacidi sull'insorgenza dell'ulcera digiunale nel cane operato di derivazione dei succhi duodenali », *Arch. Ital. di Chir.*, 1936.

2. « La reazione di Kopaczewschi per la diagnosi dei tumori », *Diagnostica e tecnica di laboratorio*, II, 1936.

GAVINO IESU (Aiuto Volontario) — 1. « Ricerche sulla calcemia postoperatoria », *Rivista di Chirurgia*, n. 4, 1935.

2. « Ricerche batteriologiche sulla peritonite autolitica », *Giornale di Batt. e Immunol.*, Vol. XV, n. 1, 1935.

3. « La colerragia dopo drenaggio esterno delle vie biliari », *Arch. Ital. di Chir.*, Vol. XLIV, fasc. 11, 1936.

BRUNI PASQUALE (Assistente Volontario) — « Le perivisceriti addominali post- operatorie », Relazione all'Associazione dei Medici e Naturalisti, giugno 1936.

IMPERATI L. (Assistente Volontario) — 1. « L'influenza dell'avertina sui processi di deidrogenazione dei tessuti », *Lo Sperimentale*, n. 2. 1936.

2. « Le Mixoappendiculosi: rivista s. », *La Rif. Med.*, n. 6, 1936.

3. « Sull'importanza di alcuni fattori nella patogenesi dell'ulcera peptica sperimentale. Il fattore istaminico », *Arch. Ital. di Chir.*, a. XLIII, n. 4, 1936.

4. « Sull'importanza ecc. II - Il fattore surrenale » *Arch. Ital. di Chir.*, a. XLIII, n. 5, 1936.

5. « Sull'importanza ecc. III - Il fattore postipofisario », *Arch. Ital. di Chir.*, a. XLIV, n. 4, 1936.

6. « Su un caso di emangioma muscolare primitivo della gamba », *Arch. di Ortop.*, LII, p. 79, 1936.

CLINICA PEDIATRICA

JEMMA ROCCO (Professore emerito) — 1. « Le convulsioni nel neonato e nel lattante », *Athena*, 1936.

2. « Le paludisme chez les enfants », *Brùxelles Medical*, 4 ottobre 1936.

3. « Su di un caso di emiplegia post-difterica », *Rin. Med.*, n. 9, 1936.

4. « La terapia della Leishmaniosi interna », *Progressi di terapia*, nn. 6-7, 1936.

Biblioteca Area AGRARIA

5. « L'educazione del lattante », *L'Illustrazione del Medico,* n. 30 1936.

AURICCHIO LUIGI (Direttore) — 1. « Sulla leucocitosi digestiva nei lattanti sani e nei lattanti affetti da disturbi della nutrizione », *La Pediatria,* n. 23, 1920.

2. « Sulla genesi delle reazioni leucocitarie durante la digestione dei lattanti », (in collaborazione col Prof. G. CARONIA), *Ivi,* n. 24, 1920.

3. « Contributo alla conoscenza del meccanismo d'azione dei vaccini curativi », (in collaborazione col Dott. G. JEMMA), *Ivi,* 17, 1921.

4. « La reazione leucocitaria digestiva del neonato », *Ivi,* n. 11, 1922.

5. « Sulla presenza di bacilli tifici e paratifici nel liquido cefalo-rachidiano », (in collaborazione col Prof. G. CARONIA), *Ivi,* n. 8, 1922.

6. « Su quattro casi di miopatia primitiva progressiva », *Ivi,* n. 11, 1922.

7. « La terapia della pertosse », *Ivi,* n. 22, 1922.

8. « Sull'infezione associata tifo-melitense », *Ivi,* n. 24, 1922.

9. « Sul meccanismo d'azione dei vaccini antitubercolari », (in collaborazione col Dott. NASSO), Atti del X Congresso Pediatrico Ital., Milano, 1922.

10. « Vaccinoprofilassi antipertossica. Osservazioni cliniche e ricerche immunitarie », *Policlinico,* sezione medica, 1923.

11. « Ricerche immunitarie sul liquido cefalo-rachidiano nella infezione tifoide », *La Pediatria,* n. 7, 1923.

12. « Un caso di emofilia in bambina lattante », *Ivi,* n. 10, 1923.

13. « L'emofilia nell'infanzia », Ediz. *La Pediatria,* Napoli, 1923.

14. « L'azione degli stimoli leucocitogeni nelle anemie spleniche dell'infanzia », *La Pediatria,* n. 17, 1923.

15. « Ricerche sull'affinità tra b. abortus e b. melitensis. Tentativi di immunoterapia con b. abortus nell'infezione da b. melitensis nella infanzia », *Ivi,* n. 2, 1924.

16. « Meningite cerebro-spinale con sindrome di Froin in un lattante », *Ivi,* n. 9, 1924.

17. « Ricerche sull'etiologia della scarlattina », (in collaborazione col Dott. NASSO), *Ivi,* n. 11, 1924.

18. « Considerazioni cliniche su tre casi di malattia di Barlow », *Rinascenza Medica,* n. 11, 1924.

19. « Ricerche sulla glicemia nella leishmaniosi infantile », *La Pediatria,* n. 12, 1924.

Biblioteca di Storia AGRARIA

20. « Ricerche sulla etiologia del morbillo », *Rivista di Clin. Pediatrica,* n. 11, 1924.

21. « Ricerche sulla etiologia della varicella », *La Pediatria,* n. 22, 1924.

22. « Sulla diagnosi clinica di alcune malattie tubercolari nella infanzia », *Rinascenza Medica,* n. 12, 1925.

23. « Glicemia alimentare e glicemia adrenalinica del neonato », *La Pediatria,* n. 23, 1925.

24. « Sulla comparsa di agglutinine consecutive alla vaccinazione antitifica nell'infanzia », *Ivi,* n. 3, 1926.

25. « Parotite flemmonosa bilaterale in un caso di infezione tifoide », *Ivi,* n. 5, 1926.

26. « Su due casi di miatonia congenita », *Ivi,* n. 19, 1926.

27. « Considerazioni e ricerche sulla terapia della leishmaniosi infantile », *Ivi,* n. 6, 1927.

28. « L'etiopatogenesi dell'ematuria nell'infanzia », *Ivi,* n. 12, 1927.

29. « Ricerche sierodiagnostiche nella leishmaniosi infantile », *Ivi,* n. 14, 1927.

30. « Contributo allo studio della paralisi pseudoipertrofica », *Ivi,* numero 19, 1927.

31. « Frequenza e caratteri della eredolue nell'ultimo triennio di esercizio della Clinica Pediatrica di Napoli », Atti del XII Congresso Pediatrico Italiano, Napoli, 1927.

32. « Sul valore dell'intradermoreazione di Dick », Atti del XII Congresso Pediatrico Italiano, Napoli, 1927.

33. « Su alcune sindromi di anemia con splenomegalia a carattere familiare nell'infanzia », *La Pediatria,* n. 19, 1928.

34. « L'amebiasi nell'etiologia delle sindromi dissenteriche nell'infanzia », *Ivi,* n. 4, 1929.

35. « Profilassi e terapia del rachitismo », Relazione al XIII Congresso Pediatrico Italiano, Torino, 1929.

36. « Le malattie emorragiche », Capitolo per il Trattato Italiano di Pediatria diretto da Comba e Jemma, Ediz. Vallardi.

37. « Ricerche sull'immunità del neonato e del lattante », *La Pediatria,* n. 2, 1930.

38. « Un caso di Bottone d'Oriente », *Ivi,* n. 9, 1930.

39. « La Melitense », Capitolo per il Trattato Italiano di Pediatria diretto da Comba e Jemma, Ediz. Vallardi.

Biblioteca di Area AGRARIA

40. « Sulla possibilità di fenomeni anafilattici nella sieroterapia per via orale », *La Pediatria,* n. 6, 1931.

41. « La vaccinoterapia nella sepsi delle vie urinarie nell'infanzia », *Ivi,* n. 9, 1931.

42. « Rilievi sulla terapia della pleurite purulenta nell'infanzia », Atti del XIV Congresso Pediatrico Italiano, Firenze, 1931.

43. « Melitense in lattante di 50 giorni », *La Pediatria,* n. 7, 1932.

44. « Sulla possibilità di provocare il passaggio di anticorpi nel liquido cefalo-rachidiano e tentativi di applicazioni terapeutiche nella malattia di Heine-Medin », (in collaborazione col Dott. MIRAGLIA), *Ivi,* n. 6, 1933.

45. « Sulla tubercolosi congenita », *Ivi,* n. 7, 1933.

46. « Dell'importanza dei sussidii diagnostici in Clinica Pediatrica », *Ivi,* n. 3, 1934.

47. « Sulla influenza della pertosse nella tubercolosi della infanzia », Scritti Medici in onore di R. Jemma, Ediz. Sormani, Milano, 1934.

48. « Le convulsioni nei primi mesi di vita », Rassegna Clinico-Scientifica, n. 4, 1934.

49. « Su di un caso di leishmaniosi interna infantile osservato a Sassari », *Bollettino Società Italiana di Pediatria,* n. 6, 1934.

50. « Dell'entità della trasmissione degli anticorpi col latte », *Ivi,* n. 6 1934.

51. « Una nuova sensibile e rapida siero-reazione per la diagnosi di leishmaniosi infantile », Nota preventiva, *La Pediatria,* n. 8, 1934.

52. « Direttive terapeutiche nella sepsi del neonato e del lattante », Atti del XV Congresso Italiano di Pediatria, 1934.

53. « Ulteriori ricerche su una nuova siero-reazione per la diagnosi della leishmaniosi infantile », *Studii Sassaresi,* 1935.

54. « L'anatossina diagnostica di Petragnani in pratica pediatrica », *Bollettino della Società Italiana di Pediatria,* n. 5, 1935.

55. « Nuova siero-reazione per la diagnosi della leishmaniosi interna dell'infanzia », *Bollettino della Società Italiana di Biologia Sperimentale,* n. 4, 1935.

56. « Sul meccanismo della reazione al peptonato di ferro proposta per la diagnosi della leishmaniosi interna dell'infanzia », *La Pediatria,* n. 7, 1935.

57. « Sul favismo », Rassegna Clinico Scientifica, n. 10, 1935.

Biblioteca di Area AGRARIA

58. « La diagnosi della Leishmaniosi interna dell'infanzia », Athena, 1935.

59. « Sul reperto di parassiti di Leishman nella cute di bambini con leishmaniosi interna », Società Italiana di Biologia Sperimentale, Sezione di Sassari, 9 maggio, 1936.

60. « Primi risultati di tentativi di vaccinoprofilassi antitubercolare con anatubercolina integrale Petragnani », *Rivista di Bioterapia ed Immunologia,* n. 2, 1936.

MIRAGLIA DEL GIUDICE M. (Aiuto Ordinario) — 6. « Mielosi eritremica e mielosi eritroleucemica in due lattanti », *La Pediatria,* numero 9, 1936.

LAURINSICH A. (Aiuto ordin.) — « La funzione del Medico nella Opera Nazionale Maternità ed Infanzia », *Maternità ed Infanzia,* agosto-settembre-ottobre 1936.

CERZA L. (Assistente Ordinario) — 7. « Sulla cura della malattia di Heine-Medin », *La Pediatria,* 1936, n. 9.

8. « Rocco Jemma », *Athena,* 1936.

BUONOCORE P. (Assist. Ord.) — 9. « Su di un caso di peritonite plastica serpiginosa », *La Pediatria,* 1936, n. 1.

MURANO G. (Assist. Incaricato) — 10. « Su due casi di tubercolosi laringea », *La Pediatria,* 1935, n. 12.

11. « La etio-patogenesi delle bronchiectasie », *La Pediatria,* 1936, n. 4.

12. « Su di un caso di tremore cerebrale acuto consecutivo a varicella », *La Pediatria,* 1936, n. 6.

13. « La terapia delle broncopolmoniti della prima età », *La Pediatria,* 1936, n. 8.

14. « Ricerche sulle variazioni della pressione arteriosa nei bambini alle Colonie Marine », *Rivista di Idroclimatologia, Talassologia e Terapia fisica,* 1936, n.10.

SORRENTINO C. (Aiuto volont.) — 15. « Sull'efficacia terapeutica esercitata nelle diarree infantili da alcune sostanze contenute nelle mele », *La Pediatria,* 1936, n. 6.

MENNA F. (Assistente Volont.) — 16. « Sulla possibilità di recupero degli anticorpi dal siero di sangue di bambini eredo-luetici, e sul suo valore con speciale riguardo alla reazione di Müller », *Rinascenza Medica,* 1936, n. 3.

Biblioteca di Area GRARIA

17. « Ricerche sul fenomeno d' ostacolo nelle cardiopatie dell' infanzia », *Rinascenza Medica,* 1936, n. 7.

18. « La prova di Mc Clure e Aldrich nei bambini affetti da crosta lattea », *Rinascenza Medica,* 1936, n. 12.

19. « Infezione tubercolare massiva ed a piccole dosi di bacilli nelle cavie giovani », *Rinascenza Medica,* 1936, n. 17.

20. « Valore prognostico del comportamento della velocità di sedimentazione e dell'indice refrattometrico nel decorso della pleurite purulenta del bambino », *La Pediatria,* 1936, n. 2.

21. « L'ormone follicolare nella cura della vulvo-vaginite gonococcica infantile», *La Pediatria,* 1936, n. 4.

22. « Il Cloro plasmatico nella tubercolosi polmonare infantile », *La Pediatria,* 1936, n. 8.

VERDE M. (Assist. Volontario) — 23. « Pressione arteriosa nei bambini con cardiopatie congenite », *La Pediatria,* 1936, n. 7.

24. « Ricerche ematologiche nei bambini con cardiopatie congenite », *La Pediatria,* 1936, n. 7.

25. « Sulla prova turcoclinica sotto cerotto adesivo metodo semplificato della percutaneoreazione », *La Pediatria,* 1936, n. 10.

TARANTO L. (Assist. Volont.) — 26. « Emiplegia post-difterica », *La Pediatria,* 1936, n. 10.

GRASSI M. (Assist. Volont.) — 27. « Un caso di emofilia trattato col Rosso Congo », Comunicazione alla Sez. Campana della Società It. di Pediatria, Marzo 1936.

FRANZI L. (Ass. Volont.) — 28. « La Vitamina B. », *Rivista di Biologia,* Fasc. II, 1936.

29. « Sulla lipasi del siero di sangue nella Patologia e nella clinica », *Rassegna di Terapia e Patologia Clinica,* 1936, n. 5.

30. « Ricerche sul fenomeno d'ostacolo del Donaggio nei bambini affetti da pertosse », *Rinascenza Medica,* 1936, n. 5.

MARTILLOTTI F. — 31. « Un nuovo metodo per la ricerca del bismuto nelle urine », *La Pediatria,* 1936, n. 4.

32. « Su un complesso caso di malformazione congenita della colonna vertebrale », *La Pediatria,* 1936, n. 5.

33. « Ricerche cliniche sul comportamento del fenomeno d'ostacolo nelle varie manifestazioni tubercolari dell'infanzia », *Rinascenza Medica,* 1936, n. 10.

SZEJN J. — 34. « Gastrectasia in soggetto con anomalia congenita

del duodeno », Comun. alla Sez. Campana della Soc. Ital. di Pediatria, Marzo 1936.

35. « Polmone e metabolismo dei grassi », *La Pediatria*, 1936, n. 7.

36. « Su di un caso di tubercolosi ulcero-caseosa in una bambina di 60 giorni », *La Pediatria*, 1936, n. 8.

ANDREUCCI — 37. « La resistenza globulare alle soluzioni clorosodiche nei bambini tubercolotici », *La Pediatria*, 1936, n. 1.

CARDELLI V. — 38. « Su di un caso di porpora fulminante », *Rinascenza Medica*, 1936, n. 6.

39. « Su di un caso di miatonia congenita », *La Pediatria*, 1936, n. 4.

CLINICA OSTETRICA E GINECOLOGICA

CAPPELLANI SALVATORE (Direttore) — 1. « Dell'azione dei leucociti contro i veleni batterici », *Riforma Medica*, n. 49, 1903.

2. « Della influenza dei blastomiceti sulla virulenza dei b.coli », *Annali di Igiene Sperimentale*, 1904.

3. « Il tachiolo nella disinfezione degli erbaggi », *Ivi*, 1905.

4. « Casi di meningite cerebro-spinale curati con la puntura lombare », *Giorn. Internaz. delle Scienze mediche*, 1905.

5. « Contributo alla teoria della immunità », *Riforma Medica*, A. 20, n. 31.

6. « Sulla tifoide apiretica », *Gazzetta Internaz. di Med.* 1906.

7. « Pneumoniti post-difteriche », *Riforma Medica*, 1906.

8. « Un buon terreno per l'isolamento del bacillo di Löffler, *Ivi*, 1908.

9. « Essudati difterici e germi pneumonitogeni », *Ivi*, 1908.

10. « Sulle ramificazitni del bacillo di Löffler », *Annali d'Igiene Sperimentale*, 1910.

11. « Importanza della simbiosi tra spirocheti e vibrioni colerici », *Boll. della Soc. Ital. di Med. d'Igiene coloniale*, vol. II, 1901.

12. « Untersuchungen uber die chemische Reaction ecc.

13. « Intorno alla eziologia dell'ittero epidemico », *Lo Sperimentale - Archivio di Biol. normale e patol.*, fasc. IV, 1917.

14. « Sulla terapia del tifo », Società Tipografica Fiorentina, 1917.

15. « Vaiuolo e profilassi », *La Medicina pratica*, fasc. 5°, 1919.

16. « Su di alcune conseguenze della resezione sperimentale degli ovidutti », *Atti della R. Accad. Medico-Chirurgica di Napoli*, n. 4, 1901

17. « Contributo alla istologia dell'oviduttо », *Archivio ital. di ginecologia*, n. 1, 1902.

18. « Ricerca della spirocheta pallida nella placenta sifilitica », *Archivio di Ostetricia e Ginecologia*, n. 6, 1906.

19. « Alcune ricerche sul ricambio nell'osteomalacia », *Ivi*, 1906.

20. « Sopra un caso di peritonite fetale », n. 8, 1908.

21. « Alcune ricerche chimiche sul sangue osteomalacico », *Annali di ostetricia e ginecologia*, 1909.

22. « Il lisoformio nella pratica ostetrica e ginecologica », Officina Tipografica Cav. Aurelio Tocco, 1913.

23. « Elefantiasi della vulva », *Atti della Soc. Ital. di Ost. e Ginecol.*

24. « Elefantiasi vulvare », *Archivio di Ost. e Ginecol.*, 1915.

25. « Vaiuolo e gravidanza », *Ivi*, 1912.

26. « Un caso di gravidanza tubarica », *Atti Soc. Ital. Ost. e Ginecol.*, XVIII, 1913.

27. « Alcune ricerche sulla reazione di Abderhalden », *Archivio di Ost. e Ginecol.*, 1917.

28. « Forme rare di tubercolosi annessiale », *Archivio di Ost. e Ginecologia*, 1915.

29. « Rapporti tra madre e feto nella trasmissione di stati morbosi », *Ivi*, 1915.

30. « Corionepitelioma e mola infiltrante », *Riforma medica*, 1915.

31. « Tasso complementare in gravidanza e puerperio », *Archivio di Ost. e Ginecol.*, 1917.

32. « Osteogenesi imperfetta », *Atti R. Accad. Med. Chirurg. di Napoli*, 1919.

33. « Sul contenuto alessinico nel sangue delle donne sifilitiche », *Arch. di Ost. e Ginecol.*, 1918.

34. « Sulla trasmissione al feto della infezione vaiuolosa », *La Pediatria*, fasc. IV, 1919.

35. « Di un caso di endotelioma ovarico ».

36. « Cicatrici cesaree e rotture dell'utero », *Arch. Ost. e Gin.* 1919.

37. « Stati ipertiroidei e reazione di Abderhalden », *Ivi*, 1919.

38. « Miofibromi e diabete », *Ivi*, 1919.

39. « Ancondroplasia e displasia periostale, *Ivi*, 1919.

40. « Prolasso in donna vergine », *Ivi*, 1919.

41. « Su tre casi di blastomatosi multipla », *Ivi*, 1919.

Biblioteca di Scienze AGRARIA

42. « Madre e figlio nell'ora che volge » (Prelez. letta alla inauguraz. della Clinica), *Riv. Ost. e Ginecol. prat.*, 1921.

43. « Tentativi di autovaccinazione nel cancro dell'utero », *Boll. R. Accad. Peloritana* - Adunanza 16 luglio 1921.

44. « Possiede l'estratto ipofisario proprietà anticoagulanti? », *Ivi.*

45. « Emoangioendotelioma dell'ovario con degenerazione cilindromatosa », *Rass. di Ost. e Ginecol.*, 1921.

46. « A proposito dei tumori misti dell'utero », *Tumori*, 1922.

47. « Sul sarcoma del collo dell'utero », *Riv. ital. di ginecol.*, fasc. 1, 1922.

48. « La lotta contro il cancro dell'utero », *La Provincia Sanit.*, 1923.

49. « Commemorazione del Prof. Pasquale Poso », *Atti della Soc. Ital. di Ost. e Ginecol.*, XX Congresso di Pavia, 1920.

50. « Sul plasmocitoma dell'utero », *Rinascenza medica*, 1928.

51. « Tumore del mesocolon diagnosticato tumore ovarico », *La Clinica Ostetrica*, 1928.

52. « Il corpo luteo nell'aborto abituale », *Rass. Clin. Scientif.*, 1928.

53. « Malthus e Mussolini », *Discorso Inaugurale*, Ann. Acc. 1924.

54. « La terapia calcica nell'eclampsia », *Arch. di Ost. e Gin.*, 1931.

55. « La sifilide dei genitali muliebri » (relazione), *Atti Soc. Ital. di Ostetricia e Ginecologia*, 1924.

56. « E' possibile la gravidanza senza corpo luteo? », *Boll. della Soc. d'Ost. e Ginecol. della Sicilia Or.*, 1936.

57. « Sulla terapia della placenta previa », *Ivi*, 1936.

ISTITUTO DI IGIENE

OTTOLENGHI DONATO (Direttore) — 1. « Sulle alterazioni degli elementi nervosi nella discrasia uremica sperimentale » (in collaborazione col dott. C. Sacerdotti), *Riv. di Patol. nerv. e mentale*, 1897, anno II, fasc. I, e *Arch. It. de Biologie*, 1897, Tome 27, pag. 36.

2. « Resistenza del diplococco lanceolato al disseccamento negli sputi », *Arch. p. scienze med.*, 1898, e *Centralb. f. Bakt.*, 1899, Bd. 24, p. 120.

3. « Sulla disinfezione degli sputi tubercolari negli ambienti », *Comunicaz. al Congresso naz. d'Igiene*, Torino 1898.

4. « I batteri patogeni in rapporto ai disinfettanti », Torino, Rosenberg e Sellier ed., 1899.

5. « Contributo all'istologia della ghiandola mammaria funzionante », *Giorn. della R. Accad. di Med. di Torino*, 1899, n. 6, e *Arch. It. de Biologie*, 1899, Tome 32, pag. 270.

6. « Sulla disinfezione degli sputi tubercolari negli ambienti », *Arch. p. Scienze med.*, 1899, vol. 23, pag. 349, e *Zeitsch. f. Hygiene*, 1900, Bd. 34, pag. 259.

7. « Zur Histologie der thätigen Milchdrüse », *Verhandl. d. Anat. Gesellschaft an d. XIV Versamml. in Pavia*, 1900.

8. « Histologie der Milchdrüse » (in collaborazione col Prof. Bizzozero), *Ergebn. d. Anat. u. Entwickelungsgesch. von Merkel u. Bonnet*, IX Bd., Wiesbaden, 1900.

9. « Contributo all'istologia della ghiandola mammaria funzionante », *Mem. della R. Accad. delle Scienze di Torino*, e *Arch. f. Mikr. Anatomie*, 1901, Bd. 58, pag. 581.

10. « Sulla disinfezione degli sputi tubercolari », *Riv. d'Igiene*, 1901.

11. « Sui nervi del midollo delle ossa », *Atti della R. Accad. delle Scienze di Torino*, 1901, Vol. 36.

12. « Sul trapianto del pancreas », *Giorn. della R. Accad. di Med. di Torino*, 1901, vol. 7, fasc. 7, e *Arch. It. de Biologie*, 1901, Tome 36, pag. 447.

13. « Sulla disinfezione degli ambienti abitati da tubercolosi », *Riv. d'Igiene*, 1902, e *Münch. med. Woch.*, 1901, n. 51.

14. « Ricerche sperimentali sul trapianto della ghiandola salivare sottomascellare », *Giorn. della R. Accad. di Med. di Torino*, 1902, vol. 8, fasc. 3, e *Arch. It. de Biologie*, Tome 39, pag. 18.

15. « Sul potere disinfettante degli idrati e dei carbonati di potassio e di sodio », *Atti della R. Accad. dei Fisiocritici*, 1902.

16. « Sulla disinfezione delle pelli carbonchiose », *Ivi*, 1902.

17. « Sul carbonchio sperimentale nelle cavie e sul valore protettivo del siero Sclavo contro tale infezione », *Ivi*, 1902.

18. « Sulla ricerca del tuorlo d'uovo nelle paste alimentari e su alcune applicazioni delle precipitine in bromatologia », *Ivi*, 1902.

19. « Ueber Eidotterantiserum », *Deutsche med. Woch.*, 1903, n. 9.

20. « Le condizioni igieniche dei pubblici lavatoi di Siena », *Atti della R. Accad. dei Fisiocr.*, 1903 e *Centralbl. f. Bakt.*, 1904, Bd. 45, pag. 546.

22. « Ricerche sperimentali su tre bacilli simili al *Bacillus anthracis* », *Ivi*, 1903.

23. « Siero precipitante la segale cornuta », *Ivi*, 1903.

24. « Un nuovo metodo per riconoscere la presenza del torlo d'uovo nelle paste alimentari », *Arch. p. Scienze med.*, 1903.

25. « Sopra una frequente sofisticazione del caffè in polvere », *Atti della R. Accad. dei Fisiocratici*, 1903.

26. « Studî demografici sulla popolazione di Siena del Secolo XIV al Secolo XIX », *Bull. Sen. di Storia Patria*, 1903.

27. « Sulla ricerca della farina di maiz nel pane », *Atti della R. Accad. dei Fisiocritici*, 1904, e *Zeitsch. f. Unters. d. Nahrungsmittel*, 1904, Bd. 8, pag. 189.

28. « Sulla presenza di complemento nella fibrina », *Atti della R. Accad. dei Fisiocritici*, 1904, e *Centralbl. f. Bakt.*, 1904, Bd. 37, pag. 584.

29. « Sulla colilisina », *Riv. d'Igiene*, 1904.

30. « L'azione dell'etere etilico sui sieri emolitici e battericidi », (in collaboraz. col Dr. Nello Mori), *Atti della R. Accad. dei Fisiocritici*, 1905, e *Centralbl. f. Bakt.*, 1905, Bd. 38, pag. 338.

31. « Sulla ricerca del fluore nel latte », *Atti della R. Accad. dei Fisiocritici*, 1905.

32. « La ricerca del fluore nei vini », *Ivi*, 1906.

33. « Sull'ergosterina », *Rendic. Lincei, Classe Sc. Fisiche*, 2° sem., 1905, fasc. 12.

34. « Su una nuova reazione colorata della colesterina », *Ivi*, 1° sem., 1906, fasc. 1.

35. « Ueber die Conservierung der präzipitierenden Sera », *Wien. klin. Woch.*, 1906, n. 29.

36. « Ricerche sperimentali sulla conduttività termica e sul calore specifico dei tessuti di lana e di cotone », *Mem. della R. Accad. delle Scienze di Torino*, 1906, Vol. 57.

37. « Di alcune proprietà del siero anticarbonchioso Sclavo », *Atti della R. Accad. dei Fisiocritici*, 1906.

38. « Osservazioni sul *nagana* sperimentale », *Ivi*, 1906.

39. « Osservazioni sul *nagana* sperimentale », Nota II, *Ivi*, 1906.

40. « Notizie intorno alla nuzialità e alla mortalità in Siena nel '600 e nel '700 », *Ivi*, 1906.

41. « Die Blutplättchen als Alexinerzeuger », *Münch. med. Woch.*, 1907.

42. « Contributo alla conoscenza del *Trypanosoma Brucei* », *Monitore Zool. It.*, 1907.

Biblioteca di Area AGRARIA

43. « Ricerche sul *Trypanosoma equinum* », *Atti della R. Accad. dei Fisiocritici*, 1907.

44. « Nuove ricerche sul *Tryp. Brucei* e sul *Tryp. equinum* », *Monitore Zool. It.*, 1903, e *Centralbl. f. Bakt.*, 1908, Bd 47, pag. 473.

45. « Di un particolare metodo per saggiare il valore curativo e preventivo dei medicamenti nelle tripanosomiasi », *Atti della R. Accad. dei Fisocritici*, 1908.

46. « Sul potere disinfettante del sublimato corrosivo », Nota I, *Atti della R. Accad. dei Fisiocritici*, 1908, e *Desinfektion*, 1908.

47. « Ancora sul modo di saggiare i medicamenti nelle tripanosomiasi », *Atti della R. Accad. dei Fisiocritici*, 1908, e *Berl. klin. Woch.*, 1909, n. 5.

48. « Sul potere disinfettante del sublimato », Nota II, *Atti della R. Accad. dei Fisiocritici*, 1908, e *Desinfektion*, 1909.

49. « Sul potere disinfettante del sublimato » Nota III, *Ivi*, 1910.

50. « Studien über die Entwicklung einiger pathogener Trypanosomen im Säugetierorganismus », *Arch. f. Protistenk.*, 1909, Bd. 18.

51. « Un tipo di casa colonica della campagna senese », *Igiene moderna*, 1910.

52. « Ueber die feinere Struktur der Hefen », *Centralbl. f. Bakt. II Abteil.*, 1910, Bd. 25.

53. « Ricerche sperimentali su un'epizoozia nei suini della provincia di Siena », *Atti della R. Accad. dei Fisiocritici*, 1910.

54. « Ricerche sperimentali sul potere disinfettante del sublimato corrosivo », *Igiene moderna*, 1910, e *Desinfektion*, 1911.

55. « Ueber eine Methode zur improvisierten Herstellung von desinfizierenden Aetznatronlaugen », *Desinfektion*, 1910.

56. « Di un nuovo metodo per l'isolamento del vibrione colerigeno dalle feci », *Igiene moderna*, 1910, e *Centralbl. f Bakt.*, 1911, Bd. 58, pag. 369.

57. « Sulla capsula del bacillo del carbonchio », *Atti della R. Accad. dei Fisiocritici*, 1911, e *Zeitsch. f. Immunitätsf.*, 1912, Bd. 9, pag. 770.

58. « Sulla capsula del bacillo del carbonchio », Nota II, *Ivi*, 1912, Bd. 12, pag. 376.

59. « Intorno all'azione degli acidi, delle basi e di alcuni sali sui sieri battericidi », *Ivi*, 1912, Bd. 13, pag. 1.

60. « Sul passaggio di batteri patogeni attraverso la pelle sana », *Atti della R. Accad. dei Fisiocritici*, 1911.

Biblioteca Area AGRARIA

61. « Di un metodo per l'esame batteriologico delle carni da macello », *Igiene moderna*, 1911, e *Desinfektion*, Jahrg. 5, fasc. 2.

62. « Intorno a un particolare reperto nella peste aviaria » *Atti della R. Accad. dei Fisiocritici*, 1912.

63. « Sulla teoria della disinfezione » (in collaboraz. con la Dr. E. Gardella), *Ivi*, 1912.

64. « Ulteriori ricerche sulla peste aviaria », *Atti della R. Accad. dei Fisiocritici*, 1912, e *Centralbl. f. Bakt.*, 1913, Bd. 67, pag. 510.

65. « Sull'analisi batteriologica delle carni da macello », *Atti della R. Accad. dei Fisocritici*, 1912.

66. « Esperimenti di chemioterapia nella coccidiosi del coniglio » (in collaboraz. col Dr. E. Pabis), *Atti della R. Accad. dei Fisiocritici*, 1912, e *Centralbl. f. Bakt.*, 1913, Bd. 69, pag. 538.

67. « La distruzione del virus tubercolare nelle stalle » (in collaboraz. col Dr. A. Londini), *Clinica Veterinaria*, 1913.

68. « Sulla maturazione e sulla putrefazione delle carni », *Atti della R. Accad. dei Fisocritici*, 1913.

69. « Nuove osservazioni sulla peste aviaria », *Ivi*, 1913.

70. « Sull'immunità contro il carbonchio e sulla sua trasmissione ereditaria », *Ivi*, 1913.

71. « Studî sulla maturazione e sulla putrefazione delle carni », *Arch. di Farmacol. sperim.*, 1913, Vol. XVI, e *Zeitsch. f. Untrs. d. Nahrungs und Genussmittel*, 1913.

72. « Sull'eziologia e sulla profilassi della peste dei suini », *Il Nuovo Ercolani*, 1913.

73. « La preparazione del vaccino anticolerico », *Igiene moderna*, 1915.

74. « La purificazione dell'acqua col cloruro di calce », *Policlinico - Sez. pratica*, 1915.

75. « La provvista dell'acqua potabile », Milano, 1915.

76. « L'igiene del soldato in campagna », Firenze, 1915.

77. « Sulla purificazione dell'acqua per le truppe col cloruro di calce », *Igiene moderna*, 1915.

78. « Ricerche sul tifo esantemantico », *Ivi*, 1916.

79. « Sull'eziologia della paralisi di Landry », *Ivi*, 1917.

80. « Sull'ordinamento sanitario dei dispensari antitubercolari », *Ivi*, 1917.

81. « Consigli di economia ed igiene dell'alimentazione », Cagliari, 1917.

82. « Appunti per i disinfettori », Cagliari, 1917 e 1919.

BibliotecA di Area GRARIA

83. « Sul valore pratico delle disinfezioni col sublimato », *Giorn. del disinfettatore*, 1917.

84. « I dispensarî antitubercolari e la lotta contro la tubercolosi in Sardegna », Cagliari, 1917.

85. « Nozioni popolari sulla profilassi e sulla cura della malaria », Cagliari, 1918.

86. « Relazioni sugli esperimenti di lotta antimalarica nella Provincia di Cagliari », *Ministero dell'Interno, Direz. Gen. della Sanità Pubblica*, 1919.

87. « Guida alla cura e alla profilassi chininica della malaria », Cagliari, 1919.

88. « Osservazioni sullo sviluppo degli anaerobi in presenza dell'aria », *Igiene moderna*, 1919.

89. « Nuove ricerche sul tifo esantematico », *Ivi*, 1920.

90. « Sull'eziologia dell'encefalite letargica » (in collaboraz. coi D.ri S. D'Antona e F. Tonietti), *Policlinico - Sez. pratica*, 1920.

91. « Ricerche sulla eziologia e sulla patogenesi dell'encefalite letargica » (in collaboraz. coi D.ri S. D'Antona e F. Tonietti), *Atti della R. Accad. dei Fisiocritici*, 1920.

92. « Sull'eziologia dell'encefalite letargica », Nota II (in collaboraz. coi D.ri S. D'Antona e F. Tonietti), *Ivi*, 1920.

93. « Come istituire un solario antitubercolare senza troppa spesa », *Riforma medica*, 1923.

94. « Sul valore comparativo di alcuni metodi di preparazione dei vaccini batterici » (in collaboraz. col Dr. C. D'Amelio), *Biochimica e Terapia sperimentale*, 1923.

95. « Ricerche sperimentali sul virus dell'encefalite letargica » (in collaborazione coi D.ri G. Brotzu e L. D'Antona), *Giorn. di Biol. e Medic. sperim.*, 1924.

96. « Un'opportuna estensione dell'insegnamento d'Igiene », *Igiene moderna*, 1924.

97. « Generalità sui protozoi. Tripanosomi patogeni » (nel Trattato delle Malattie Infettive di A. Lustig, I e II ediz.). Milano, F. Vallardi Ed., 1924.

98. « I microparassiti vegetali » (nel Trattato di Anatomia Patologica di P. Foà), Torino, Un. Tip. edit., 1923.

99. « Sulla trasmissibilità del virus dell'encefalite letargica al coniglio »

Biblioteca di Area AGRARIA

(in collaboraz. coi D.ri G. Brotzu e L. D'Antona), *Bull. delle Scienze mediche,* 1924.

100. « Il Comitato d'Igiene della Società delle Nazioni », *Igiene moderna,* 1924.

101. « Sull'immunizzazione contro la tubercolosi con bacilli privati dell'acidoresistenza » (in collaboraz. col Dr. C. Rossetti), *Boll. Soc. It. di Biologia sperim.,* Vol. II, 1927.

102. « Ricerche sull'infezione malarica sperimentale degli anofeli » (in collaboraz. col Dr. C. Rossetti), *Ivi,* Vol. II, 1927.

103. « Note generali sulle osservazioni della Commissione della malaria della Società delle Nazioni durante i suoi viaggi in vari paesi dell'Europa e in Palestina », *Igiene moderna,* 1927.

104. « Intorno all'azione esercitata dalle bonifiche sull'endemia malarica nel Ferrarese » (in collaboraz. coi D.ri G. Brotzu, L. La Face, D. Brighenti e L. Robuschi), *Riv. di Malariol.,* 1927.

105. « Le condizioni epidemiologiche attuali della malaria e lo sviluppo della legislazione antimalarica presso i vari Stati d'Europa » (Conferenze alla Scuola Superiore di Malariologia), Roma, 1927.

106. « Studî sulle vaccinazioni antitifiche », Nota I (in collaboraz. col Dr. G. Brotzu), *Bull. delle Scienze mediche,* 1927.

107. « Studî sulle vaccinazioni antitifiche », Nota II (in collaboraz. col Dr. G. Brotzu), *Ivi,* 1928.

108. « Nuove ricerche sulla purificazione microbica delle acque potabili (in collaboraz. col Dr. A. Ceredi), *Igiene moderna,* 1928.

109. « Le vaccinazioni antitubercolari a Bologna », *Policlinico - Sez. pratica,* 1928.

110. « Le condizioni della malaria e la lotta antimalarica nelle bonifiche ferraresi » (in collaboraz. coi Dri E. Bonalberti e D. Brighenti), *Riv. di Malariol.,* 1929.

111. « Effetti del trattamento con chinino e altri medicamenti nella prevenzione della malaria sperimentale » (in collaboraz. col Dr. G. Brotzu), *Boll. Soc. It. di Biologia sperim.,* Vol. IV, 1929.

112. « Intorno all'eventuale azione di pasti eterologhi sullo sviluppo del parassita malarico nell'anofele » (in collaboraz. col Dr. G. Brotzu), *Riv. di Malariol.,* 1928.

113. « Sulla sopravvivenza del virus malarico negli anofeli ibernanti » (in collaboraz. col Dr. G. Brotzu), *Bull. delle Scienze mediche,* 1929.

Biblioteca di Area AGRARIA

114. « Untersuchungen über die orale Typhus und Paratyphusimfung » (in collaboraz. col Dr. G. Brotzu), *Zeitsch. f. Immunitätsf.*, 1930.

115. « Ricerche sperimentali sulla profilassi medicamentosa della malaria » (in collaboraz. col Dr. G. Brotzu), *Boll. Soc. It. di Biologia sper.*, Vol. V, 1930.

116. « Achille Sclavo », *Bull. delle Scienze mediche*, 1930.

117. « La lotta contro la malaria nelle bonifiche », *L'Italia agricola*, 1930.

118. « Notizie sugli esperimenti di vaccinazione contro la tubercolosi compiuti a Bologna dal 1° marzo 1926 », *Riv. di Patol. e Clin. della Tubercolosi*, 1930.

119. « Fattori d'ambiente e cosmici coadiuvanti l'infezione. Origine e propagazione delle epidemie » (nel volume « Come si contraggono le malattie infettive »), *Ed. Ist. Sier. Mil.*, Milano, 1930.

120. « Politica sanitaria fascista », *Rass. di Medic. applicata al lavoro industriale*, 1930.

121. « La tubercolosi nei suoi rapporti sociali e professionali » (nel Trattato Italiano della Tubercolosi di L. Devoto), Milano, F. Vallardi ed., 1931.

122. « Ricerche sulla profilassi medicamentosa della malaria » (in collaboraz. col Dr. G. Brotzu), *Bull. delle Scienze mediche*, 1931.

123. « Intorno all'eventuale azione dei pasti eterologhi sullo sviluppo e la sopravvivenza del parassita malarico nell'anofele », Nota II (in collaboraz. col Dr. G. Brotzu), *Boll. Soc. It. di Biologia sperim.*, Vol. VI, 1931.

124. « Ricerche sperimentali sulla vaccinazione antitubercolare con germi uccisi », Nota III (in collaboraz. col Dr. A. Giovanardi), *Bull. delle Scienze mediche*, 1931.

125. « Ambiente rurale e tubercolosi in Italia », Relazione al IV Congresso naz. per la lotta contro la tubercolosi », Bologna, 1931.

126. « Milieu rural et tuberculose en Italie », *Revue de Phtisiologie*, 1932.

127. « Rapports entre l'allergie et l'immunité dans la tuberculose » Comunicaz. all'VIII Conf. dell'Unione internaz. contro la tuberc., *L'Aja*, 1932.

128. « Di alcuni problemi igienici dell'abitazione rurale in Italia », (Comunicaz. al III Congresso internaz. di Tecnica sanitaria e d'Igiene urbanistica), Lione, 1932.

129. « Untersuchungen über die medikamentöse Prophylaxe der Malaria », *Arch. f. Schiffs - und Tropen-Hygiene*, Bd. 36, 1932.

Biblioteca Agraria

130. « Commemorazione del Prof. Achille Sclavo all'VIII Congresso naz. d'Igiene in Roma », Napoli, S. I. E. M., 1932.

131. « La bonifica umana nella lotta antimalarica » (Comunicaz. all'VIII Congresso naz. d'Igiene in Roma), Napoli, S. I. E. M., 1932.

132. « Le vaccinazioni antibatteriche in relazione al problema dei portatori » (in collaboraz. coi D.ri A. Giovanardi e F. Massa), *Bull. delle Scienze mediche*, 1933.

133. « Ricerche sulle razze di *Anopheles maculipennis* del Ferrarese e di alcune zone limitrofe » (in collaboraz. col Dr. A. Rosa), *Ivi*, 1933.

134. « Sulla vaccinazione antitifica con dose unica » (in collaboraz. coi D.ri A. Giovanardi e F. Massa), *Bull. Soc. It. di Biologia sperim.*, Vol. VIII, 1933.

135. « Trattato di Igiene » (con la collaboraz. dei Proff. C. M. Belli, D. De Blasi, G. Brotzu, N. Bruni, L. Carozzi, A. Labranca, G. B. Mariotti-Bianchi, P. Marginesu, L. Piras), 5 volumi, Milano, F. Vallardi ed., 1933.

136. « Epidemiologia del tifo e ambiente rurale in una zona dell'Emilia » (in collaboraz. col Dr. A. Giovanardi), *Bull. delle Scienze mediche*, 1934.

137. « Di un vaccino a dose unica per la profilassi del tifo e dei paratifi » (in collaboraz. coi D.ri A. Giovanardi e F. Massa), *Giorn. di Medic. militare*, 1934.

138. « La profilassi della malaria e, in particolare, la profilassi medicamentosa », *Ivi*, 1934.

139. « Ricerche sui metodi di preparazione del vaccino antitifico » (in collaboraz. col Dr. F. Massa), Comunicaz. al IX Congresso naz. d'Igiene in Bari, Napoli, S. I. E. M., 1936.

140. « Il programma totalitario dell'assistenza igienico-sanitaria ai giovani e le Colonie Marine », *Riv. di Idroclimatol., Talassol., e Terapia fisica*, 1935.

141. « Il trattamento delle acque per la loro potabilizzazione » (Comunicazione all'VIII Congresso naz. delle Acque), Padova, 1935.

142. « La bonification intégrale italienne dans le cadre de la tutte antipaludéenne et de l'hygiène générale », *Riv. di Malariol.*, 1935.

143. « Le traitement pré-épidemique des impaludés en tant que moyen de lutte antipaludéenne », *Ivi*, 1935.

144. « Ricerche sulle varietà di *Anopheles maculipennis* del Ferrarese

Biblioteca di Agraria

e di alcune zone limitrofe », Nota II (in collaboraz. col Dr. A. Rosa), *Ivi*, 1935.

145. « Vaccinazioni antibatteriche e microbismo latente » (in collaboraz. coi D.ri A. Giovanardi e F. Massa), *Giorn. di Medic. militare*, 1935.

146. « Igiene e rendimento », *Riforma medica*, 1936.

147. « L'opera dell'Associazione Nazionale Fascista per l'Igiene e il programma del X Congresso d'Igiene a Napoli », *Igiene moderna*, 1936.

148. « Problemi igienici della bonifica integrale », Firenze, Barbera ed., 1936.

GIOVANNARDI A. (Aiuto) — 1. « Ricerche sull'origine intestinale di alcune infezioni acute (infezioni tifoidee e carbonchio) - Nota 1ª », *Bull. Scienze Mediche*, Bologna, 1928, vol. 100, p. 232.

2. « Ricerche sull'origine intestinale di alcune infezioni acute (infezioni tifoidee e carbonchio) - Nota 2ª », *Bull. Scienze Mediche*, Bologna, 1929, vol. 101, p. 348.

3. « Sull'antagonismo fra B. coli e B. del carbonchio », *Boll. Ist. Sierot. Milanese*, 1930, vol. 9, p. 9.

4. « Ricerche sull'origine intestinale di alcune infezioni acute (infezioni tifoidee e carbonchio) - Nota 3ª », *Bull. Scienze Mediche*, Bologna, 1930, vol. 102, p. 300.

5. « Untersuchungen uber den intestinalen Ursprung typhusartiger Infektionen », *Krankheitsforschung*, 1930, vol. 8, p. 243.

6. « Sulla disinfezione delle lane infette di prodotti tubercolari », *Riv. Pat. Clin. Tub.*, 1930, vol. 4, p. 966.

7. « Untersuchungen über die Pathogenese des Darmilzbrandes », *Krankeiteforschung*, 1931, vol. 9, p. 3.

8. « Intorno ai levulosani dei cereali e ad un nuovo metodo per il riconoscimento della farina di segale », *Ann. Chim. Appl.*, 1931, vol. 21, pag. 296.

9. « La mortalità per turbecolosi in rapporto al sesso ed all'età », *Riv. Pat. Clin. Tub.*, 1931, vol. 5, p. 547.

10. « Sulla filtrabilità dei bacilli pseudo tubercolari (in collaborazione con B. CONTI, laureando) », *Bull. Scienze Mediche*, Bologna, 1931, volume 103, p. 284.

11. « Osservazioni sopra una epidemia famigliare di febbre tifoide (in collaborazione con F. ARA) », *Bull. Scienze Mediche*, Bologna, 1931, vol. 103, p. 279.

12. « Sulla permeabilità della mucosa dell'apparato digerente ai bacil-

Biblioteca Agraria

li pseudotubercolari ed al B C G », *Bull. Scienze Mediche,* Bologna, 1931, vol. 103, p. 334.

13. « Ricerche sperimentali sulla vaccinazione antitubercolare con germi uccisi (in collaborazione con D. OTTOLENGHI) - Nota 3ª », *Bull. Scienze Mediche,* Bologna, 1931, vol. 103, p. 301.

14. « La intradermoreazione tubercolinica nelle cavie vaccinate per via orale », *Bull. Scienze Mediche,* Bologna, 1931, vol. 103, p. 329.

15. « Intorno ad alcune critiche mosse alle mie ricerche sul passaggio dei bacilli delle infezioni tifoidee e del bacillo del carbonchio attraverso la mucosa intestinale », *Igiene Moderna,* 1932, vol. 25, p. 55.

16. « A proposito di enteropatie infettive », *Igiene Moderna,* 1932, volume 25, p. 151.

17. « Sull'isolamento del B. tifico dalle feci e sul comportamento di questo germe di fronte ad alcuni pentosi (in collaborazione con U. MONDOLFO, laureando) », *Bull. Scienze Mediche,* Bologna, 1932, vol. 104, pag. 270.

18. « Sul valore di alcuni metodi colturali per la differenziazione dei B. paratifici (in collaborazione con U. MONDOLFO) », *Giorn. Batt. Immun.,* 1933, vol. 10, p. 149.

19. « Ricerche sui metodi di vaccinazione contro le infezioni tifoidee e sui loro effetti (in collaborazione con F. INTRONA, laureando) », Atti VIII Congr. Naz. Assoc. It. Fasc. Igiene, 19-23 ottobre 1933, Roma, pag. 322.

20. « Ricerche sui bacilli tifici e paratifici isolati dai portatori (in collabobrazione con U. MNDOLFO) », *Giorn. Batt. Immun.,* 1933, vol. II, p. 225.

21. « Ricerche sperimentali su alcuni metodi di vaccinazione antitifica e sui loro effetti - La vaccinazione con dose unica - Nota 1ª », *Bull. Scienze Mediche,* Bologna, 1932, vol. 104, p. 270.

22. « Sulla vaccinazione antitifica con dose unica (in collaborazione con D. OTTOLENGHI e F. MASSA) », *Boll. Soc. It. Biolog. Sperim.,* 1933, col. 8, p. 1221.

23. « Osservazioni sulla mortalità e sulla morbilità per infezioni tifoidee in Italia », *Bull. Scienze Med.,* Bologna, 1933, vol. 105, p. 165.

24. « Le vaccinazioni antibatteriche in relazione al problema dei portatori (in collaborazione con D. OTTOLENGHI e F. MASSA) », *Bull. Scienze Med.,* Bologna, 1933, vol. 105, p. 588.

25. « Sulla produzione di anticorpi nella immunizzazione percutanea

Biblioteca Agraria

con antigeni liquidi e corpuscolati (in collaborazione con P. LAZZARETTI, laureando) », *Bull. Scienze Med.*, Bologna, 1933, vol. 105, p. 464.

26. « Di un vaccino a dose unica per la profilassi del tifo e dei paratifi (in collaborazione con D. OTTOLENGHI e F. MASSA) », *Giorn. Medicina Militare*, 1934, vol. 82, pag. 411.

27. « L'elmintiasi in alcuni centri rurali della Romagna (in collaborazione con U. MONDOLFO) », *Giorn. Batt. Imm.*, 1934, vol.. 12, p. 1221.

28. « I sieri precipitanti l'emoglobina nel riconoscimento del sangue ingerito da artropodi ematofagi », *Boll. Soc. It. Biol. Sperimentale*, 1934, vol. 9, p. 493.

29. « Epidemiolagia del tifo e ambiente rurale in una zona dell'Emilia (in collaborazione con D. OTTOLENGHI) », *Bull. Scienze Mediche*, Bologna, 1934, vol. 106, p. 81.

30. « Il batteriofago nella terapia delle infezioni acute e croniche (portatori) di B. tifico (in collaborazione con A. PEZZI) », *Bull. Scienze Mediche*, Bologna, 1934, vol. 106, p. 197.

31. « Pozzi neri a disperdimento e inquinamento della falda freatica », Comun. al IX Congr. Naz. Assoc. It. Fasc. Igiene, Bari, 19-23 settembre 1935.

32. « Ricerche sperimentali sopra la tubercolosi primitiva dell'intestino », *Arch. Ist. Bioch. Ital.*, 1935, vol. 7, p. 49.

33. « Ein neuer apparat zur Entnahme von Bodemproben in der Tiefe », *Rrch. f. Hyg.*, 1935, col. 114., p. 82.

34. « Un nuovo apparecchio per la disinfezione dell'acqua applicabile alle comuni pompe dei pozzi (in collaborazione con E. CONTI) », *Igiene Moderna*, 1935, vol. 28, p. 196.

35. « Vaccinazioni antibatteriche e microbismo latente (in collaborazione con D. OTTOLENGHI e F. MASSA) », *Giorn. Medicina Militare*, 1935, vol. 83, p. 428.

36. « Ulteriori ricerche sopra i sieri precipitanti l'emoglobina », *Bull. Scienze Mediche*, Bologna, 1935, vol. 107, fasc. 2.

37. « Il riconoscimento delle carni con i sieri precipitanti l'emoglobina », *Bull. Scienze Med.*, Bologna, 1935, vol. 107, fasc. 2.

38. « La deviazione del complemento nella diagnosi del sangue ingerito dagli artropodi ematofagi », *Bull. Scienze Med.*, vol. 107, fasc. 2.

39. « Contributo all'epidemiologia delle infezioni tifoidee - I. Sulla resistenza del B. tifico nelle deiezioni dei malati e dei portatori. - II. Sul-

Biblioteca "Andrea Gabbria"

la virulenza degli stipiti di B. tifico isolati dalle feci dei malati e dei portatori (in collaborazione con U. MONDOLFO) », *Igiene Moderna,* 1935, vol. 28.

40. « Ricerche qualitative e quantitative sulle polveri delle sale di cernita degli stracci per cartiera », *Bull. Scienze Med.,* Bologna, 1935, vol. 107, fasc. 3.

41. « Le alterazioni dell'aria negli ambienti confinati e gli odierni metodi di studio e di controllo della ventilazione », *Bull. Scienze Mediche,* Bologna, 1935, vol. 107.

42. « Sul potere antigene del glicogene e dell'amido », *Boll. Soc. It. Biol. Sperim.,* 1935, vol. 10, p. 777.

43. « Ricerche sperimentali sopra l'antigene *VI* del B. *typhi* », *Boll. Soc. Biol. Sperim.,* vol. II, fasc. 3, 1936.

44. « Ulteriori osservazioni sopra l'antigene *Vi* del B. *Typhi* », *Ibidem.*

45. « L'antigene *Vi* del bacilllo della tifoide », *Riv. di Bioter. e Immunol.,* n. 1 e 2, 1936.

46. « Ricerche sperimentali sopra l'antigene *Vi* del B. *typhi* (Nota III) », *Boll. Soc. Biol. Sperim.,* vol. II, 1936.

47. « Ancora sulla presenza delle agglutinine *Vi* nel siero dei portatori cronici e sani di B. tifico », *Ibidem.*

48. « Ricerche sperimentali sopra l'antigene *Vi* del *B. typhi* (Nota IB). L'azione del formolo sullo antigene *Vi* », *Ibidem.*

49. « Ueber das antigene vermögen des Hämoglobins und über einige praktische Anwendungen der das Hämoglobin präzipitierenden Sera », *Arch. f. Hlg.,* vol. 116, 1936.

50. « Ricerche sperimentali sui metodi di studio e di controllo della ventilazione (Comunicazione al X Congresso Naz. dell'Assor. Italiana Fasc. per l'Igiene, 4-7 ottobre 1936, Napoli.

51. « Lo smaltimento dei rifiuti umani nell'abitato rurale: osservazioni sopra una fossa biologica sperimentale con scarico dell'affluente mediante drenaggio nel terreno », *Ibidem.*

52. « Uteriori osservazioni sopra l'importanza dei portatori nell'endemia tifica di una zona dell'Emilia », *Ibidem.*

53. « Intorno all'azione del formolo sull'antigen *Vi* del *B. typhi* », *Ibidem.*

54. « Prime osservazioni sulla ventilazione di alcuni ambienti di lavoro in rapporto al benessere ed al rendimento degli operai ». (Comuni-

Biblioteca di Area AGRARIA

cazione al XII Congresso di Medicina del Lavoro, 24-27 ottobre 1936, Napoli).

55. « Ricerche sperimentali sopra l'antigene *Vi* del *B. typhi* - Nota V. Ancora intorno all'azione del formolo sull'antigene *Vi* », *Boll. Soc. Biol. Sperim,* 1936, vol. 11.

56. « Ricerche sperimentali sopra l'antigene *Vi* del *B. typhi* - Nota VI. Slll'importanza dell'antigene *Vi* nell'immunità attiva e passiva », *Bollett. Soc. Biol. Sperim.,* 1936, vol. 11

MARINELLI G. (Assistente ordinario) — 1. « Sul potere disinfettante dell'alcool denaturato », *Giorn. di Batteriol. ed Immunol.,* 1936.

2. « Un nuovo apparecchio per il prelevamento in profondità dei campioni d'acqua destinati ad esame batteriologico » (Comunicaz. al X Congresso naz. d'Igiene in Napoli, ottobre 1936).

3. « Fondamenti scientifici e possibilità tecniche di creazione di un clima ospedaliero razionale », *Ivi,* ottobre 1936.

CIANCI V. (Assistente ordinario) — 1. « Intorno ad un terreno per la ricerca rapida del *B. coli* nelle acque », *Boll. Soc. It. di Biologia sperimentale,* 1936.

2. « Miscele-tamponi di Sörensen e fermentazione acida dei disaccaridi provocata dal *B.coli* » (Comunicaz. al X Congresso naz. d'Igiene, Napoli, ottobre 1936).

3. « Regime rachitogeno ed infezioni sperimentali nel ratto bianco. Infezione da carbobnchio sintomatico », *Ivi,* ottobre 1936.

TECCE R. (Assistente incaricato) — 1. « Rilievi su alcune sostanze alimentari alla luce di Wood », *Igiene moderna,* 1933.

2. « Contributo allo studio della depurazione dei liquami di fogna mediante i fanghi attivati », *Ivi,* 1935.

3. « Umidità delle abitazioni » (in collaboraz. col Dr. V. Fermo), *Annali d'Igiene,* 1933.

4. « Ricerche sulla viziatura dell'aria nelle aule scolastiche di Bari », *Riv. di Scienze applicate all'Educaz. fisica e giovan.,* 1936.

5. « Zara e le sue opere di assistenza sociale », *Difesa sociale,* 1936.

6. « Saggi sull'impiego della luce di Wood per la differenziazione di alcune specie microbiche », *Bull. Accad. Pugliese di Scienze,* 1936.

7. « Potere battericida dell'essenza di limone e del citral », *Igiene moderna,* 1936.

8. « Il movimento demografico di Matera nel trentennio 1906-1935 » Comunicaz. alla Sez. dell'Assoc. Ital. Fasc. per l'Igiene, 1936.

Biblioteca di Area AGRARIA

9. « Potere battericida del furfurolo », *Boll. Accad. Pugliese di Scienze*, 1936.

10. « Morbilità per malattie infettive e fattori metereologici » (in collaborazione col Dr. F. Maffei), *Ivi*, 1936.

11. « Mortalità e fattori metereologici » (in collaborazione col Dr. F. Maffei), *Ivi*, 1936.

12. « Fractions du sérum et agglutinines anti-brucella », *Boll. Sez. Ital. Soc. Intern. di Microbiologia*, 1936.

ISTITUTO DI MEDICINA LEGALE E DELLE ASSICURAZIONI

FALCO GIUSEPPE (Direttore) — 1. « Commemorazione Ottolenghi » (letta in seno alla Società di Antropologia e Psicologia criminale), *Boll. della Scuola Superiore di Polizia*, 1934-1935.

2. « La Sessuologia nel codice penale italiano », Società Palermitana Editrice Medica, Milano, 1935.

3. « Sulla utilizzazione della Cartella biografica della Polizia » (Relazione al I Convegno Nazionale della Società Italiana di Antropologia e Psicologia Criminale per la lotta contro la delinquenza - maggio 1936), *Rivista di Diritto penitenziario*, 1937.

4. « Identità », Gruppo Universitario Fascista di Napoli - Sez. Editoriale, 1936.

5. « Classificazioni dei delinquenti », *Ivi*, 1936.

PUNZO GENNARO (Aiuto) — 1. « Lesività », Gruppo Universitario Fascista - Sez. Editoriale, 1936.

2. «Stato posteriore e giudizio di revisione», *Lo Zacchia*, Roma, 1937.

TARSITANO FRANCESCO (Assistente) — 1. « Proprietà gruppo-specifiche della vernice caseosa », *Folia Medica*, Napoli, n. 13, 1936.

2. « Medicina legale di laboratorio », Gruppo Universitario Fascista di Napoli - Sez. Editoriale, 1936.

3. « Sulla tecnica del nuovo metodo micro-cristallografico « Puranen » per la diagnosi generica di sperma », *Lo Zacchia*, Roma, 1937.

CLINICA DELLE MALATTIE NERVOSE E MENTALI

VIZIOLI FRANCESCO (Lib. Docente ass.) — 1. « Sulle alterazioni delle cellule radicolari anteriori del midollo spinale nelle polinevriti », *Riv. di Neurologia*, Anno IX, fasc. II, 1936-XIV, E. F.

2. « Sindrome paralitica unilaterale globale dei nervi cranici da metastasi carinomatosa delle meningi », *Riv. di Neurologia,* Anno IX, fasc. I 1936-XIV, E. F.

GOZZANO MARIO (Lib. Docente ass.) — « Sulla istopatologia e la patogenesi della sclerosi laterale amiotrofica », *Riv. di Neurologia,* Anno IX, fasc. III e IV, 1934-XIV, E. F.

PENTA PASQUALE (Lib. Docente ass.) — 1. « La Narcolessia », *Riv. di Neurologia,* Anno VIII, fasc. VI, 1936-XIV.

2. « Analisi critica della sindrome narcolettica », Comunicazione alla R. Accademia Medico-Chirurgica del 6-6-1936-XIV.

3. « Sopra un caso di spondilite da brucellosi », Volume pubblicato per le onoranze a A. Ceconi, 1936-XVI; *Riv. di Neurologia,* fasc. V, Anno 1936-XV.

COLUCCI GENEROSO (Lib. Docente ass.) — « Studio grafico dell'adiadococinesia », Comunicazione fatta al VI Congresso di Psicologia in Roma, 1936.

COPPOLA PASQUALE (Allievo interno) — « La reazione di Tacconi e la reazione di Gorriz-Martinez nel liquido cefalo-rachidiano », *Riv. di Neurologia,* Anno IX, fasc. II, 1936-XIV, E. F.

GLIIK GUALTIERO (Allievo interno) — « Particolari di Istologia normale e patologica delle radici spinali del midollo », *Riv. di Neurologia,* Anno IX, fasc. V, 1936-XV, E. F.

Biblioteca Agraria

CLINICA DERMOSIFILOPATICA

VERROTTI GIUSEPPE (Direttore) — « Venereo-sifilografia e Dermatologia ». 1. volume: Parte Generale. - 2. volume: Parte Speciale.

VERSARI A. (Aiuto ordinario) — 1. « Sulla dieta povera di grassi e sul ricambio dei grassi nella psoriasi », (Comunicazione alla 29ª Riunione della Soc. Italiana di Dermatologia e Sifilografia, Roma, aprile 1935).

2. « Importanza dell'acido ascorbico sulla melanogenesi », *Giorn. Ital. di Dermat. e Sifilografia* », fasc. 1°, 1936, pag. 63.

3. « Il ricambio dei grassi e la dieta povera di grassi nella psoriasi », *Arch. Ital. di Dermat. e Sifil. e Venereol.,* fasc. 6°, pag. 639, 193.

Ricerche in corso:

4. « Triptofano e melanogenesi ».

5. « Il ricambio del tricophiton violaceum ».

6. « Il ricambio dell'Achorion Schöenleini ».

7. « Sul metabolismo del condiloma acuminato ».

8. « Sulla terapia dello Zoster con il vaccino stafilococcico ».

9. « Zoster e Varicella contemporanei ».

CASTELLINO P. G. (Aiuto ordinario) — 1. « L'azione degli estratti enzimatici sulle cheratine solubilizzate ». *a*) Enzimi tripsici e pepsinici, *Arch. Ist. Bioch. Ital.*, n. 4, 1935.

2. « Contributo allo studio del morbo di Darier », *Arch. Ital. Dermat. Sifil. e Venereol.*, n. 3, 1936.

3. « Ricerche sperimentali sull'ultravirus sifilitico », *Giorn. Ital. di Dermat. e Sifilografia*, n. 1, 1936.

4. « L'azione dei raggi U. V. sulla catalasi cutanea », (ricerche sperimentali nelle cavie), *Giorn. Ital. di Dermat. e Sifilografia*, n. 3, 1936.

5. « Dermatosi professionali. Generalità », *Folia Medica*, n. 18, 1936.

6. « Dermatosi professionali nei lavoratori del corallo », *Folia Medica*, n. 24, 1936.

7. « Il comportamento dell'acido ascorbico nella cute normale e dopo irradiazioni di U. V. », *Giorn. Ital. di Dermat. e Sifil.*, n. 6, 1936.

8. « Prime osservazioni sulla Marconiterapia in Dermatologia e Venereologia », (Comunicazione alla Soc. Ital. di Dermat. e Sifil., Roma, 12-15 ottobre 1936).

9. « Metabolismo energetico della cute sotto la influenza di quantità determinate di luci monocromatiche », (Comunicazione alla Soc. Ital. di Dermat. e Sifil., Roma, 12-15 ottobre 1936).

10. « Sulle dermatosi professionali nella Provincia di Napoli », (Comunicazione alla Soc. Ital. di Dermat. e Sifil., Roma 12-15 ottobre 1936).

ORO A. (Aiuto volontario) — 1. « Sul valore profilattico delle pomate antiluetiche », 1935.

2. « Possibilità di attecchimento del treponema pallido nelle cavie », 1935.

3. « Reperto di Achorion Schöenleini in un ganglio linfatico cervicale, in un caso di tigna favosa », 1935.

4. « Il metodo di Löwenstein in Dermatologia, 1936.

5. « Metalloprevenzione della sifilide per via orale », (in corso di stampa).

6. « Metalloprevenzione della sifilide per via intramuscolare », (in corso di stampa).

Biblioteca Andrea AGRARIA

7. « Rapidità di invasione ganglionare del treponema nella sifilide sperimentale », (in corso di stampa).

8. « Inoculazione intraganglionare del treponema nei conigli », (in corso di stampa).

SANTOIANNI G. (Assistente Incaricato) — 1. « Comportamento del sistema reticolo-istiocitario in distretti cutanei, variamente stimolati, di animali con iperlipemia provocata », Nota I., Atti della R. Acc. delle Scienze Medico-Chirurgiche, 1936.

2. « Primi risultati di ricerche in vivo sulla citologia del midollo osseo nel corso di alcune dermatosi », *Riforma Medica,* n. 51, 1936.

ARGENZIANO G. (Assistente Incaricato) — 1. « Sulla follicolinoterapia della vulve-vaginite gonococcica infantile », (in corso di stampa su *Riforma Medica*).

2. « Sindromi amebiche dell'apparato genito-urinario », (in preparazione).

3. « L'amebiasi cutanea », (in preparazione).

4. « Le reazioni sierologiche nelle streptobacillosi e loro rapporti con l'allergia cutanea specifica », (in preparazione).

GIARDINO G. (Assistente Incaricato) — 1. « Contributo biochimico al morbo di Reklinghausen », *Rivista Patol. Sperimentale,* n. 4, 1936.

2. « Saggi sull'attività terapeutica dell'Anafenbatt Petragnani in alcune forme di tubercolosi cutanea », (Congresso della Soc. Ital. di Dermat. e Sifil., Roma 12-15 ottobre 1936).

3. « Ricerche sull'agente etiologico delle verruche volgari », (in collaborazione col Dr. R. DE BLASIO). In corso di stampa.

4. « La reazione di Weisz-Moritz nell'eczema e nella psoriasi », (in corso di stampa).

DE LUCA M. (Assistente volontario) — 1. « La vaccinoterapia intradermica nella infezione gonococcica », *Rinascenza Medica,* n. 20, 1935, pag. 451.

2. « Il fenomeno di ostacolo nell'eczema », *Arch. Ital. di Dermat. e Sifil.* », fasc. 3, 1936, pag. 260.

3. « Trasporto passivo nel coniglio della ipersensibilità cutanea verso il fenolo », (in collaborazione col Dr. R. DE BLASIO), *Rinascenza Medica,* n. 9, p. 303, 1936.

4. « Potere treponemicida dei preparati antiluetici e tessuto cutaneo », *Rinascenza Medica,* n. 11, p. 371, 1936.

5. « Comportamento dei fermenti serici ed urinari nell'individuo eczematoso », *Giorn. Ital. di Dermat. e Sifil.*, 1936, fasc. 4, p. 617.

6. « Diminuzione della tossicità degli arsenobenzoli per aggiunta di estratto di cute », *Riforma Medica*, n. 47, 1936.

DE BLASIO R. (Assistente volontario) — 1. « Trasmissione della infezione sporotricosica alla cavia adulta », *Rinascenza Medica*, n. 21, 1935.

2. « Trasporto passivo nel coniglio della ipersensibilità cutanea verso il fenolo », (in collaborazione col Dr. M. DE LUCA), *Rinascenza Medica*, n. 9, 1936.

3. « Sulla struttura del bottone di Oriente », *Rass. Internaz. di Clinica e Terapia*, n. 7, 1936 e Atti Acc. Chir., 1936.

4. « Ricerche sul bottone d'Oriente. Andamento dell'infezione da Leihsmania tropica nella cavia », *Rinascenza Medica*, n. 23, 1936.

5. « Cute e fenomeno di Shwartzmann », (in corso di stampa).

SOSCIA E. (Assistente volontario) — 1. « Contributo allo studio della stromodiagnosi di Lang », *Rinascenza Medica*, n. 12, 1935.

2. « Studio comparativo fra alcune sierodiagnosi della blenorragia », (Gonodeviazione del complemento col Compligon, Gonodeviazione con l'antigene Witebsky, Gonomüller e Gonomeinicke M. KR. II). *Il Dermosifilografo*, n. 3, 1936.

Bibliotec Agraria

CLINICA OCULISTICA

LO CASCIO G. (Direttore) — « Metabolismo della retina », *Riforma Medica*, 1936.

LO CASCIO G. e FRIEDMANN — « Azione della luce sul contenuto in amminoacidi della retina », *Annali d'oftalmologia e Clinica oculistica*, 1936.

SMALTINO M. — 1. « Sull'azione della linfoganglina e di altre sostanze vasodilatatrici nel glaucoma », *Patologia clinica*, 1936.

2. « Influenza dello spessore della cornea e del cristallino sulla refrazione oculare », *Annnali d'oftalmolgia e clinica oculistica*, 1936.

3. « Su di una immagine catadiottrica dell'occhio », *Ivi*, 1936.

4. « Contributo alla conoscenza delle degenerazioni corneali nel tracoma (degenerazione ialina o ialino-amiloide) », *Boll. d'oculistica*, 1936.

5. « Carcinoma primario della cornea », *Ivi*, 1936.

BIETTI G. B. — 1. « Sull'adiposi patologica del globo oculare », *Boll. d'oculistica*, 1936.

2. « Blefaro calosi, dacrioadenoptosi e dacyops bilaterali in soggetto con ipoteroidismo », *Ivi*, 1936.

BASILE G. B. — 1. « Sugli effetti della röntgenterapia nel glaucoma emorragico », *Ivi*, 1936.

2. « Contributo alla conoscenza della genesi dell'anello pigmentato retrolenticolare », *Ivi*, 1936.

FIORE T. — 1. « Ricerche sull'azione di derivati dell'urea sulla permeabilità della barriera emato-oftalmica », *Boll. d'oculistica*, 1935.

2. « Su alcuni rari casi di cheratocono complicati », *Ivi*, 1936.

3. « Azione dell'optochina, della fluoresceina e del fluorescinato d'optochina sul metabolismo del pneumococco », *Ivi*, 1936.

4. « Su di un raro caso di aniridia totale dell'iride », *Ivi*, 1936.

5. « Ha un ricambio il vitreo?», *Annali d'oftalmologia e clinica oculistica*, 1936.

NASTRI F. — 1. « Sugli effetti sull'occhio di applicazioni locali di estratti di lobo posteriore dell'ipofisi », *Boll. d'oculistica*, 1936.

2. « La reazione di Kahn nel campo oftalmologico », *Ivi*, 1936.

3. « Ricerche su di un'immagine catadiottrica dell'occhio », *Annali d'oftalmologia e Clinica oculistica*, 1936.

4. « Ricerche sui processi deidrogenativi della retina dopo il taglio del nervo ottico », *Boll. d'oculistica*, 1936.

VITO P. — 1. « Sulla congiuntivite da verruca del bordo libero delle palpebre », *Boll. d'oculistica*, 1936.

2. « Sulla proprietà delle curve che riproducono il comportamento dell'acutezza visiva lungo i meridiani principali della retina », *Annali di oftalmologia e Clinica oculistica*, 1936.

RINALDI S. — 1. « Le vitamine A e D nel trattamento locale di lesioni corneali », *Clinica Oculistica*, 1936.

2. « Ricerche sperimentali sulla proprietà di antigene delle proteine corneali », *Ivi*, 1936.

3. « Sulla proprietà d'antigene delle proteine della cornea » (ricerche cliniche), *Ivi*, 1936.

4. « Retinite essudativa consecutiva a sinusite sfenoidale osteoplastica » (in collaboraz. con K. Arslan), *Boll. d'oculistica*, 1936.

CAMPOS R. — 1. « Ricerche sul ricambio della retina », *Annali d'oftalmologia e Clinica oculistica*, 1936.

Biblioteca Agraria

2. « L'azione della luce sulla respirazione e sulla glicolisi della retina », *Boll. Soc. Ital. Biologia Sperim.*, 1936.

DE VECCHI I. — 1. « Il contenuto in aminoacidi del cristallino catarattoso umano », *Rassegna d'oculistica*, 1936.

2. « Il contenuto in aminoacidi delle cataratta naftalinica », *Annali d'oftalmologia e Clinica oculistica*, 1936.

RINDELLO S. — « Potere di resistenza della cornea nella avitaminosi A », *Annali d'oftalmologia e Clinica oculistica*, 1936.

CIOTOLA G. — 1. « Sulla questione del potere selettivo dell'epitelio ciliare », *Boll. d'Oculistica*, 1936.

2. « Sulla probabile presenza d'elemento del S. R. E. nel parenchima della cornea », *Ivi*, 1936.

CATOGERO V. N. — « Contributo allo studio della sindrome di Marfan », *Boll. d'Oculistica*, 1936.

DE CONCILIIS N. — « Il ricambio della retina in narcosi », *Ivi*, 1936.

MILANO A. — « Considerazioni sulla casistica delle affezioni oculari da avitaminosi », *Quaderni della nutrizione*, 1936.

Biblioteca di Area AGRARIA

ISTITUTO DI CHIMICA BIOLOGICA

QUAGLIARIELLO G. (Direttore) — 1. « Latte crudo e latte pasteurizzato », *Salernum*, 1935, I, n. 3.

2. « Considerazioni sulla scelta dei coefficienti di famiglia », *Quaderni della Nutrizione*, 1935, II, 72.

3. « Recherches sur l'oxydation biologique des corps gras », *Problèmes ed Biologie et de Médicine*, 1935, 537.

4. « Ricambio materiale ed energetico negli animali », *Enciclopedia Italiana*, gennaio 1936.

5. « L'alimentazione nelle colonie marine », Atti del primo Convegno Nazionale Medico sulla organizzazione delle Colonie Marine, Milano, 1936.

6. « Assorbimento dei grassi », *Athena*,

7. « Il valore nutritivo dei prodotti della pesca », *Bollettino di pesca, piscicoltura e di idrobiologia*, 1936, XII, fasc. 2.

8. « Attività metabolica del tessuto renale », *Boll. Soc. It. Biol. Sper.*, 1936, XI, 608.

MAZZA F. P. (Aiuto) — 1. «Deidrogenazione di acidi fenilalifatici per azione di enzimi contenuti nel fegato », *Archivio di Scienze Biologiche*, 1935, XXI, 320.

2. « Sur la déhydrogenase des acides gras supérieurs contenus dans le B. Coli communis ». *Problèmes de Biologie et de Médicine*, 1935, 532.

3. «I progressi della Biochimica in Italia, durante l'anno XII E.F.», Atti Soc. It. Progr. Sc., XXIV, Riunione, Palermo, 1935.

4. « Sulla ossidazione biologica degli acidi bibasici alifatici e sulla β-ossidazione degli acidi grassi monobasici », *Archivio di Scienze Biologiche*, 1936, XXII, n. 3.

— e MALAGUZZI VALERI C. — « Sulla glicolisi nel tessuto nervoso », *Archivio di Scienze Biologiche*, 1935, XXI, 443.

ROSSI A. (Assistente) — 1. « Sulla composizione chimica del maltoriso », *Quaderni della Nutrizione*, 1936, III, 133.

2. « Experimentelle Studien ueber den Nucleinstoffwechsel, XXXVI. Fermentative Untersuchungen ueber den Aufbau des Polynucleotidmolekuls », *Zeitsch. fuer physiol. Chem.*, 1935, 231, 104.

3. « Untersuchungen ueber die Lipoide der Säugetiere », IX. Ueber die enzymatische Spaltbarkeit des Leber - polydiaminophosphatids », *Zeitsch. fuer phisiol. Chem.*, 1935, 231, 115.

SAVIANO M. (Ass. volont.) — 1. « Ricerche sul ricambio dell'acqua. IX. Variazione della diuresi e pH urinario in animali a dieta acidogena e alcalogena », Rend. R. Acc. Naz. dei Lincei, 1935, XXI, serie 6ª, 1° sem., 715.

2. « Azione della follicolina nel rachitismo sperimentale », *Archivio di Scienze Biologiche*, 1936, XXI, 579.

3. « Sulla presenza di enzimi proteolitici nel liquido uterino dei selaci », *Boll. Soc. It. Biol. Sper.*, 1936, XI, 146.

4. « Ricerche sugli enzimi digestivi dell'Anemonia sulcata », *Arch. Sc. Biol.*, 1936, XXII, 205.

DE LUCIA P. e CEDRANGOLO F. (All. int.) — « Sulla trasformazione del galattoso in glicogeno nel fegato e nei muscoli dei ratti », *Arch. Sc. Biol.*, XXI, 361.

CEDRANGOLO F. (Ass. volont.) — « Ricerche sulla glicerofosfatasi del cervello », *Arch. Sc. Biol.*, 1935, XXI, 337.

2. « Azione del sistema nervoso sul metabolismo dei lipidi di riserva », *Arch. Sc. Biol.*, 1935, XXI, 570.

3. « Ricerche sulla glicerofosfatasi del tessuto adiposo », *Arch. Sc. Biol.*, 1936, XXII, 123.

CEDRANGOLO F. e CONTE-MAROTTA R. (Ass. volont.) — « Azione della colina sul metabolismo dei lipidi », *Boll. Soc. It. Biol. Sper.*, 1936, XI, 657.

TRIA E. (Ass. volont.) — 1. « Modificazioni urinarie in seguito a sezione dei nervi renali », *Fisiologia e Medicina*, 1935, VI, fasc. 9.

2. « Modificazioni della grandezza respiratoria in seguito al taglio dei vaghi », *Arch. Sc. Biol.*, 1935, XXI, 345.

TRIA E. e NICOLAZZO A. (Ass. volont.) — « Modificazioni urinarie nel cane e nel coniglio in seguito alla vagotomia », *Boll. Soc. It., Biol. Sper.*, 1935, X, 329.

NUZZI P. (All. int.) — 1. « Il comportamento dell'acido ascorbico e del glutatione negli organi di cavie trattate con vari veleni batterici. I. Tossina difterica ». *Boll. Soc. It. Biol. Sper.*, 1935, X, 710.

2. « Il comportamento dell'acido ascorbico e del glutatione negli organi di cavie trattate con vari veleni batterici. II. Tossina tetanica », *Boll. Soc. It. Biol. Sper.*, 1935, X, 714.

3. « Il comportamento dell'acido ascorbico e del glutatione negli organi di cavie trattate con vari veleni batterici. III. Tubercolina vecchia di Koch », *Boll. Soc. It. Biol. Sper.*, 1935, X, 715.

DE LUCIA P. e STOLFI G. (All. int.) — « Influenza dell'adrenalina, dell'insulina e della florizina sull'eliminazione urinaria dell'azoto e dello zolfo », *Arch. Sc. Biol.*, 1935, XXI, 522.

CARERE COMES O. — « Azione di diete acide ed alcaline sui ratti in accrescimento », *Boll. Soc. It. Biol. Sper.*, 1936, II, 683.

ZAPPACOSTA M. — 1. « Nuove vedute sulla genesi dell'esoftalmo Basedowiano », *Riforma Medica*, 1936.

2. « Una nuova reazione colorata dell'indolo e dello scatolo. - Metodo per il dosaggio nel sangue. - Diagnostica e tecnica di laboratorio », novembre, 1935.

ISTITUTO DI TISIOLOGIA

OMODEI-ZORINI ATTILIO — 1. « Contributo allo studio della metaplasia della milza », *Pathologica*, n. 9, 1922.

2. « L'elioterapia nelle affezioni tubercolari chirurgiche », *Minerva Medica*, n. 15, 1922.

3. — e GAMNA G. — « Patogenesi sindromi amiostatiche post-encefalitiche », Comunicazione Accademia Medica di Torino e al Congresso di Patologia di Padova, ottobre, 1922.

4. — e GAMNA G. — « Patogenesi delle sindromi amiostatiche post-encefalitiche », *Pathologica*, n. 1, 1923.

5. « Sopra un caso di rabdomioma del cuore », Comunicazione all'Accademia di Medicina di Torino, febbraio 1923.

6. « Sopra un caso di rabdomioma del cuore », *Archivio per le Scienze Mediche*, 1933.

7. « Un caso di neuroblastoma maligno bilaterale del ganglio di Gasser », *Minerva Medica*, n. 24, 1923.

8. « Melanoblastoma primitivo della pia madre », *Virchow Archiv.*, 1924.

9. « Postumi di encefalite epidemica e sostanza nera del mesencefalo », *Minerva Medica*, n. 7, 1924.

10. « Spätfolgen der encephalitis epidemica u. substantia nigra sommeringi », *Virchows Archiv.*, 1924.

11. — e GAMNA C. — « Ricerche sulla distribuzione della bilirubina nei vari distretti vascolari in rapporto alla patogenesi dell'ittero », *Pathologica*, 1° marzo 1924.

12. « Aneurismi dell'aorta addominale e dell'arteria celiaca da sifilide e trauma », (scritti in onore di Antonio Carle, 1925).

13. — e ROCCAVILLA M. — « Sopra un caso di emiplegia collaterale », *Minerva Medica*, n. 5, 1925.

14. « Osservazioni istopatologiche e patogenetiche sopra alcuni casi di diverticoli della vescica », *Giornale di biologia e Medicina Sperimentale*, 1925.

15. — e MATTIROLO G. — « Note sopra un caso di sclerosi tuberosa del cervello », *Minerva Medica*, n. 2, 1926.

16. « Il linfogranuloma maligno primitivo dell'intestino », *Haematologica del Ferrata*, 1926.

17. « Cirrosi grasse e cirrosi tubercolari del fegato », Comunicazione alla Società Medico Chirurgica di Pavia, 1926.

18. « Cirrosi grasse e cirrosi tubercolari del fegato », Edit. Succ. Frat. Fusi, Pavia, 1926.

19. « Alcune osservazioni cliniche sopra due casi di cancro-cirrosi del fegato », Comunicazione alla Società Medico Chirurgica di Pavia, 1926.

Biblioteca d'Area GRARIA

20. « Eritremia acuta megaloblastica con fenomeni di porpora emorragica », *Bollettino Società Medico Chirurgica di Pavia,* 1927, fasc. V.

21. « Grave quadro anemico in atrofia giallo-acuta del fegato », *Ivi,* fasc. V.

22. « Ricerche sulla fisiopatologia e sul chimismo respiratorio in malati di tubercolosi polmonare trattati con la frenico-exeresi », *Ivi,* fasc. V.

23. « Quoziente respiratorio e metabolismo basale nei malati di tubercolosi polmonare trattati con la frenico-exeresi », *Rivista di Patologia e Clinica della Tubercolosi,* 1928, fasc. III.

24. « Osservazioni cliniche e istopatologiche sopra un caso di splenogranuloma siderotico operato felicemente di splenectomia », *Bollettino della Società Medico Chirurgica di Pavia,* 1928, fasc. I.

Comunicazione al Congresso di Medicina Interna di Parma, ott. 1927.

25. « Splenogranuloma siderotico e micosi spleniche », Bologna, Edit. Cappelli, 1928.

26. « Strie gastriche radiologiche e biotipo individuale », *Minerva Medica,* 1928, n. 24.

27. « Sull'uso della insulina come ingrassante nella tubercolosi polmonare », *Ivi,* 1928, n. 23-bis.

28. « Sulle cosidette micosi spleniche », *Ivi,* 1928, n. 29.

29. — e NARDI A. — « La splenomegalia siderotica », *Archivio Italiano di Chirurgia,* 1929, fasc. IV°.

30. « Elasticità polmonare ed enfisema essenziale », Pavia, Tip. Editrice Coop., 1928.

31. — e MILANI A. — « Appunti e rilievi clinici sopra un certo numero di emottisi non tubercolari », *Bollettino Società Medico Chirurgica di Pavia,* 1928, fasc. V.

32. « Stato attuale sulla questione della vaccinazione preventiva della tubercolosi », *Rivista di Patologia e Clinica della Tubercolosi,* 1929, fasc. II°

33. « Sulla mobilità attiva totale dei margini polmonari in condizioni normali e patologiche: L'indice respiratorio », *Lotta contro la Tubercolosi,* 1930, fasc. VI.

34. — e Ing. RAFFO — « Impianti igienici per lo smaltimento e la distruzione dei materiali di rifiuto nei Sanatori e Ospedali per tubercolotici », Relazione al III Congresso Naz.le per la Lotta contro la Tubercolosi, Palermo, ottobre, 1929.

35. «Esiste una leucemia eosinofila?», *Haematologica,* 1931, fasc. VII.

Biblioteca di Area AGRARIA

36. — e VIGNOLO PALOMBELLA — « Sulla tubercolosi dei polmoni di origine intestinale », *Lotta contro la Tubercolosi,* 1931, fasc. VII, nota I.

37. « Sulla tubercolosi dei polmoni di origine intestinale », nota II, Comunicazioni al Congresso di Medicina interna di Bari, ottobre, 1931.

OMODEI-ZORINI A. — 38. « Sull'inlltrato tubercolare di ASSMANN » *Archivio Italiano di Anatomia e Istologia Patologica,* 1931, n. 4.

39. « Sull'infiltrato polmonare tisiogeno », Comunicazione al IV Congresso Nazionale per la Lotta contro la Tubercolosi, Bologna, ottobre, 1931, *Rivista di Patologia e Clinica della Tubercolosi,* 1932, n. 1.

40. « Modalità di origine della tubercolosi polmonare », Relazione al 37° Congresso di Medicina interna, Bari, ottobre 1931, Edit. Pozzi, Roma.

41. « Su di un eccezionale reperto anatomo patologico corrispondente ad un caso di Pnx opaco. Pneumotorace extrapleurico e pnx. radiologicamente opaco », *Bollettino e atti della R. Accademia Medica di Roma,* 1932.

42. « Sul pneumotorace bilaterale », Correlazione al 4° Congresso Nazionale di Tisiologia, Bologna, ottobre 1931.

43. « Considerazioni patologiche su di un caso di pneumotorace extrapleurico e pnx. radiologicamente opaco », *Bollettino e Atti della R. Accademia Medica di Roma,* 1932.

44. « Apicolisi con o senza piombaggio extrapleurico di paraffina? ».

45. « Ancora sull'apicolisi con o senza piombaggio extrapleurico di paraffina », *Lotta contro la Tubercolosi,* n. 4 e n. 6 del 1932.

46. « Risultato clinico a distanza dell'apicolisi senza piombaggio », Comunicazione al Convegno Regionale Sez. del Lazio della F. I. N. F. per la Lotta contro la Tubercolosi, marzo 1933.

47. « L'eziologia della emottisi », *Forze sanitarie,* n. 1, 1932.

48. « Le ptosi dei visceri addominali », (Rivista sintetica), *Forze Sanitarie,* n. 7, 1932.

49. « Le sindromi pseudo tubercolari del polmone », Capitolo del trattato *La tisiologia nella pratica medica,* Edito da Wassermann, 1933.

50. « Le bronchiettasie », *Forze Sanitarie,* n. 4, 1933.

51. « Sul cancro primitivo del polmone », *Ivi,* n. 6, 1933.

52. « Indicazione del pneumotorace terapeutico », *Ivi,* n. 12, 1933.

53. « Note di tecnica sul pnx. bilaterale », *Lotta contro la Tubercolosi,* n. 4, 1933.

54. — e DI NATALE — « Su di un caso eccezionale di perforazione

intrapleurica nel corso di un pnx. bilaterale simultaneo », *Lotta contro la Tubercolosi,* n. 4, 1933.

55. « Sulla associazione della frenicoexeresi al pneumotorace », (Nuova indicazione clinica: pneumotorace a corda), Relazione al Convegno Regionale della Sezione del Lazio della F. I. N. F. per la Lotta contro la Tubercolosi, marzo, 1933.

56. « Contributo allo studio delle porpore tubercolari. Nuovo quadro clinico di porpora emorragica atipica (non trombopenica, ma tromboastenica) associata a tubercolosi nodulare della milza », *Policlinico,* sezione medica, 1933.

57. « Apicolisis simplex als Behandlungsmethode der isolierten Spitzenkavernen », *Beitrage zur Klinik der Tuberkulose,* vol. 84, fasc. 1°, II, 1933.

58. « Ueber die Kombination von Prenikusexairese und Kunstlichem Pneumotorax. Neue Klinische Indication », *Beitrage zur Klinik der Tuberkulose,* vol. 84, fasc. 1°, II, 1933.

59. — e DADDI — « Sulle alterazioni anatomo patologiche sperimentali da frazioni chimiche del bacillo di Koch », Comunicazione al 39° Congresso della Società Medica Internazionale, Pavia, ott., 1933.

60. « Prime ricerche sulle proprietà immunologiche di alcune frazioni chimiche del bacillo di Koch », Comunicazione all'Accademia Fisiocratica di Siena, Seduta 10-11-33.

62. « Breve commento alle esperienze di Parodi sul peso del polmone come fattore causale della depressione endopleurica. Considerazioni sulla genesi del pnx. elettivo », *Lotta contro la Tubercolosi,* n. 10, 1933.

63. « Replica alle esperienze di Parodi sul peso del polmone come quadri anatomici... », *Lotta contro la tubercolosi,* n. 7, 1934.

64. — e SCORPATI — « Metodo di sezione, conservazione ed allestimento dei quadri anatomici per la rappresentazione topografica delle alterazioni polmonari e per eventuali raffronti radiologi », Comunicazione alla R. Accademia Medica, Seduta 25-11-33.

65. « Nuovo metodo di sezione, conservazione ed allestimento dei quadri anatomici », *Lotta contro la tubercolosi,* n. 7, 1934.

66. « Sulla genesi delle caverne tubercolari, nuove vedute d'assieme dei fattori morfologici che intervengono nella fase pre-cavitaria », *Lotta contro la Tubercolosi,* n. 6, 1934.

67. « Le bronchiettasie (broncopolmoniti croniche bronchiettasiche) »,

Biblioteca dell'Area GARIBALDI

Relazione ufficiale al 40° Congresso della Società Italiana di Medicina Interna, ottobre, 1934.

68. — e PUNTONI — « Sulla perdita della virulenza del bacillo tubercolare e sull'azione biologica dei partigeni dei corpi umani virulenti e avirulenti », Correlazione al Congresso Internazionale di Tisiologia, Varsavia, settembre, 1934.

69. — e DADDI — « Sull'azione biologica delle sostanze lipoidi e proteiche del bacillo tubercolare. Ricerche anatomo-patologiche sperimentali », *Lotta contro la Tubercolosi,* n. 12, 1934.

70. « Su di una nuova sindrome clinica: « Le bronchioliti bronchiettasiche », *Forze Sanitarie,* luglio 1935.

71. « Cisti di echinococco del fegato con metastasi polmonare », Lezione clinica, *Ivi,* 1935.

72. « Sull'emottisi di origine mitralica », Lezione clinica, *Ivi,* 1935.

73. —, SCORPATI e CERRUTI — « Atlante Anatomo-radiologico della tubercolosi polmonare », Edit. Danesi, 1935.

74. « Sulla Chirurgia polmonare », Rivista sintetica, *Lotta contro la Tubercolosi,* 1935.

75. « Sull'azione biologica dei partigeni tubercolari », Correlazione al Congresso di tisiologia, 1935.

76. « Caverne statiche e dinamiche. Criteri Clinici e Anatomici di valutazione », *Rivista di Patologia e Clinica della Tubercolosi,* 1936.

77. « Osservazioni anatomo patologiche su 20 casi di tubercolosi polmonare operati di toracoplastica », (in collaborazione con SCORPATI e ROCHETA), *Rivista di Patologia e Clinica della Tubercolosi,* 1936.

78. « Sulla collassoterapia chirurgica delle caverne polmonari dell'apice. Apicolisi semplice; piombaggio apicale e toracoplastica posteriore apicale », *Annali Istituto C. Forlanini,* n. 2, 1937.

RELAZIONI A CONGRESSI

1. Relazione al Congresso Nazionale di Tisiologia a Palermo, « Sullo smaltimento delle acque luride dei Sanatori », 1929.

2. Correlazione al Congresso Nazionale di Tisiologia di Bologna « Sul pneumotorace bilaterale », 1931.

3. Relazione al Congresso Italiano di Medicina Interna di Bari « Sulle modalità di origine della tubercolosi polmonare », 1931.

Rivista di Area AGRARIA

4. Relazione al Convegno Laziale di Tisiologia « Sull'associazione della frenicoexeresi al pneumotorace », 1933.

5. Correlazione al Congresso Internazionale di Tisiologia a Varsavia sul tema biologico », 1934.

6. Relazione al Congresso Italiano di Medicina Interna di Roma, « Sulle bronchiettasie », 1934.

7. Correlazione al V Congresso Italiano di Tisiologia di Roma, « Sul tema biologico », 1935.

SCRITTI VARI

1. « I pericoli per i giovani studiosi di medicina », *Lotta Sanitaria*, 1923.

2. « Pio Foà - Necrologio », *Rivista di Biologia*, vol. V, fasc. VI°.

3. « Traduzione del tedesco dei capitoli sull'apparato respiratorio e sul sistema nervoso del manuale di patologia medica », Domarus-Ceconi.

4. « Discorsi di propaganda antitubercolare tenuti in occasione della giornata del Fiore e della Doppia Croce.

5. « Raccolta di Lezioni sulle sindromi pseudotubercolari ». Istituto B. Mussolini.

6. « Raccolta di lezioni sulla anatomia patologica e patogenesi della tubercolosi polmonare », Istituto B. Mussolini.

7. « Istituto Carlo Forlanini », opera di civiltà romana, *Le Opere Pubbliche*, 1936.

Biblioteca Area AGRARIA

CLINICA DI MEDICINA DEL LAVORO

CASTELLINO NICOLO' (Direttore) — 1. « Considerazioni sul sistema di lavoro Bedaux », *Folia Medica*, n. 19, 1935.

2. « Per l'insegnamento di Medicina del Lavoro », *Le Professioni*, n. 5, 1935.

3. « Il lavoro nelle centrali telefoniche », *Folia Medica*, ed. 1934.

4. « I piccoli fittuari », *Ivi*, n. 23, 1935.

5. « Luigi Devoto e la Medicina del Lavoro », *Ivi*, n. 15, 1936.

6. « I fedeli alla terra », Discorso al Parlamento Nazionale, 20 maggio 1936.

7. «La tutela degli operai dagli infortunii e dalle malattie da lavoro». Discorso al Parlamento Nazionale, 9 dicembre 1936.

8. « La famiglia italiana », *Nuova Antologia*, n. 22, 15 nov. 1936.

9. « La Germania al lavoro », Conferenza all'Istituto Fascista di Cultura di Genova, 1 dicembre 1936.

10. « La patologia dell'industria chimica moderna », Relaz. al XII Congresso di Medicina del Lavoro, 24 ottobre 1936, Napoli.

COPPA EZIO (Aiuto Ordin.) — 1. « Il valore dell'anamnesi professionale nella valutazione medico-legale delle tecnopatie », *Folia Medica*, n. 2, 30 genn. 1936.

2. « L'obbligatorietà delle cure mediche e chirurgiche nella nuova legge sugli infortuni e le malattie professionali », *Folia Medica*, n. 3, 15 Febbraio 1936.

3. « Intossicazione da Wolframio-Tungsteno ». Relazione al XII Congresso di Medicina del Lavoro, Ottobre 1936.

CACCURI SCIPIONE (Ass. Ordin.) — 1. « Su di un caso di micosi polmonare di natura professionale », *Folia Medica*, n. 15, Agosto 15, 1936.

2. « L'Isulinato di protamina nella cura del diabete ». Comunicazione al Congresso di Medicina Interna, Roma, ottobre 1936.

3. « Intossicazione da berillio ». Relazione al XII Congresso di Medicina del Lavoro, Napoli, ottobre 1936.

SGAMBATI-PASTENA MARIO (Ass. Ord.) — 1. « Intossicazione da Uranio ». Relazione al XII Congresso di Medicina del Lavoro, Napoli, ottobre 1936.

2. « Le alterazioni della colonna vertebrale in occasione di lavoro », (Radiologia). Relazione al XII Congr. Naz. di Med. del Lavoro, Napoli, ottobre 1936.

CASO GIOVANNI (Aiuto volont.) — 1. « I traumi nella patogenesi del diabete », *Folia Medica*, n. 23, 15 dicembre 1936.

2. « Insufficienza mitralica in cuore sforzato », *Rinascenza Medica*, n. 22, novembre 1936.

3. « Intossicazione da Vanadio ». Relaz. al XII Congr. di Medicina del Lavoro, Napoli, ottobre 1936.

4. « Le alterazioni della colonna vertebrale in occasione di lavoro », (Infortunistica). Relaz. al XII Congr. di Medicina del Lavoro, Napoli, ottobre 1936.

PANSINI GIROLAMO (Aiuto volont.) — 1. « La terapia del reumatismo », *Folia Medica*, n. 19-20, ottobre 1936.

2. « Intossicazione da magnesio ». Relaz. al XII Congr. di Medicina del Lavoro, ottobre 1936.

3. « La importanza delle cure idrotermali per la tutela dei lavoratori ». Conferenza tenuta in occasione del XII Congr. di Medicina del Lavoro, Napoli, ottobre 1936.

MAZZUCCA GIOVANNI (Ass. volont.) — « Intossicazioni da Cobalto e da Nichelio ». Relaz. al XII Congr. Naz. di Medicina del Lavoro, Napoli, ottobre 1936.

NOVIELLO LUIGI (Ass. volont.) — « Intossicazioni da Cadmio e da Tallio ». Relaz. al XII Congr. di Medicina del Lavoro, Napoli, ott. 1936.

VESCE CARMINE ANTONIO (Ass. volont.) — 1. « La prova di Rehberg nella fatica », *Folia Medica*, n. 9, maggio 1936.

2. « Traumatismi ed irritazioni chimiche nei loro rapporti con i tumori professionali », *Folia Medica*, n. 15, agosto 1936.

3. « Azione dell'acetone sul tasso glicemico, sulla glicemia alimentare e sulla emoglicolisi in vitro su sangue normale », *Folia Medica*, n. 19-20, ottobre 1936.

4. « L'alluminio nella patologia e nell'industria ». Relazione al XII Congr. Naz. di Medicina del Lavoro, Napoli, ottobre 1936.

GALLORO S. e SCHONAUER S. — « Intossicazioni da Zinco ». Relaz. al XII Congr. Naz. di Med. del Lavoro, Napoli, ottobre 1936.

DI PRISCO LUIGI (Interno) — 1. « L'esplorazione funzionale del fegato nel corso dell'asistolia », *Folia Medica*, n. 2, gennaio 1936.

2. « Valore dello stato anteriore nell'apprezzamento delle conseguenze di un infortunio sul lavoro », *Folia Medica*, n. 5-6, marzo 1936.

3. « Ricerche sulla tossicità dell'acetone su alcuni reperti nella narcosi acetonica sperimentale della cavia », *Folia Medica*, n. 19-20, ott. 1936.

4. « Influenza dell'acetone sulle modificazioni glicemiche da insulina e sul potere glicolitico del sangue in vitro », *Biochimica e terap. sper.*, 1936

5. « Intossicazione da acetone ». Relaz. al XII Congr. Naz. di Med. del Lavoro, Napoli, ottobre 1936.

6. « Le alterazioni della colonna vertebrale in occasione di lavoro (Lesioni professionali) ». Relaz. al XII Congr. di Med. del Lavoro, Napoli, ottobre 1936.

ROMANO SALVATORE (Interno) — « Possibilità di istituire un oliotorace extrapleurico mediante iniezioni intraparietali dell'olio », *Folia Medica*, n. 11, giugno 1936.

2. « Intossicazione da Titanio ». Relaz. al XII Congr. Naz. di Medic. del Lavoro, Napoli, ottobre 1936.

ISTITUTO DI RADIOLOGIA

BERTOLOTTI MARIO (Direttore) — 1. « La morfologia dello scafoide », *Rivista Oto-Neuro Oftalmologica,* 1935.

2. « La Sindrome di Negri-Jaccod. », *Rivista Oto-Neuro Oftalmologica,* 1935.

3. « Sulle alterazioni del profilo sellare da idrope del 3° ventricolo », *La Minerva Medica,* 1935.

4. « I segni radiologici dell'idrocefalia nelle sindromi endocrine neurogene primarie », *La Minerva Medica,* 1936 e *Radiologia e Fisica Medica,* aprile, 36.

VAJANO DOMENICO (Ass. ordinario) — « Su due casi di tumori cranio-faringei ed un caso di ependimite cronica con calcificazione dei plessi coroidei », Comunic. svolta al XXI Raduno del Gruppo Centro-Meridionale ed Isole della S. I. R. M., Napoli, maggio 1936, *La Radiologia Medica,* 1936, vol. XXIII, n. 8, pag. 637.

ZUPPA ARMANDO (Ass. volontario) — « La malattia Pietre della Pelle », Pubblicato negli *Annali di Radiologia e Fisica Medica,* 1936.

MUSCETTOLA GIUSEPPE (Ass. volontario) — 1. « Morbo di Christian-Schüller prima e dopo il trattamento Röntgen », XXI Raduno Gruppo Centro-Meridionale e Isole della S. I. R. M., maggio 1936, *Radiologia Medica,* n. 8.

2. « Contributo allo studio della calcolosi ureterale ». *Rassegna di Radiologia Pratica*: Nuova serie, vol. III; agosto 1936, sez. II, fasc. 2.

ISTITUTO DI PSICOLOGIA SPERIMENTALE

GALDO LUCA (Direttore) — 1. « Su un nuovo apparecchio elettrico a rotazione per l'esame psicofisico », *Rivista di psicologia,* 1935.

2. « Sulla rapidità coordinatrice visivo-motrice », XXIII riunione della Società Italiana per il Progresso delle Scienze, 1935.

3. « La psicologia verso la fisiologia », *Studium,* 1936.

4. « Contributo della Psicologia alla fisiologia. Esemplificazioni da esperienze personali », Relazione all'VIII Congresso di Psicologia, 1936.

5. « Adattamento alla reazione coordinatrice psico-motoria », Comunicazione all'VIII Congresso di Psicologia, 1936.

6. « Il metodo collettivo di misura della capacità attentiva per mezzo di un nuovo dispositivo », *L'Organizzazione Scientifica del lavoro*, settembre, 1936.

7. « L'Istituto di Psicologia Sperimentale », R. Università di Napoli, Anno XIV.

RICCI AMEDEO (Ass. volontario) — « Dinamismo della parola scritta, parlata, e pensata », Comunicazione all'VIII Congresso di Psicologia, 1936.

COLUCCI GENEROSO (Interno) — « Studio grafico della diadocinesi », Comunicazione all'VIII Congresso di Psicologia, 1936.

SANTANELLI ERNESTO (Interno) — 1. « Allucinosi di categoria », *Folia Medica*, 1935.

2. « Le Steriotipie musicali », *Ivi*, 1935.

3. « Sindrome associata Strio-aprassica », *Ivi*, 1935.

4. « * Sulla suggestione sperimentale », *Ivi*, 1935.

5. « L'Azione dei raggi solari sulla eccitabilità elettrica neuro-muscolare », *Ivi*, 1935.

6. « Il tessuto nervoso nelle anemie sperimentali », *Ivi*, 1935.

Biblioteca di Area AGRARIA

CLINICA ORTOPEDICA

DE GAETANO L. (Direttore) — 1. « Fratture e Lussazioni » - nel *Trattato italiano di Chirurgia*, Vallardi, Milano.

2. « Doppio cubito in una complessa deformità congenita dell'arto superiore sinistro nel campo del Radiale », Atti del XXVI Congresso della Società Italiana di Ortopedia e Traumatologia, Bologna-Roma, *Arte della Stampa*.

3. « Osteotomia curvilinea e cerniera nella cura di diverse deformità ossee ed articolari », Comunicazione alla R. Accademia delle Scienze medico-chirurgiche della Società Reale di Napoli, maggio, 1936-XIV.

4. « La cura chirurgica del torcicollo muscolare negli adulti », Comunicazione al III Congresso Internazionale di Ortopedia e Traumatologia, settembre 1936, Bologna.

DE GAETANO e DEL TORTO — 1. « Contributo alla cura dei postumi di paralisi infantile con l'artrorisi », Comunicazione al III Con-

gresso Internazionale di Ortopedia e Traumatologia, settembre 1936, Bologna.

DEL TORTO PASQUALE (Aiuto) — 1. « La trazione scheletrica col filo nelle fratture viziosamente consolidate », Comunicazione alla Società Napoletana di Chirurgia, tornata dell'11-1-36.

2. « Considerazioni sulla cura cruenta degli esiti di una frattura del collo del piede », *Chirurgia Organi di Movimento*, vol. XX, in onore di R. Galeazzi.

3. « Il trattamento del piede torto congenito nella R. Clinica Ortopedica di Napoli », Comunicazione al 25° Congresso della Società Italiana di Ortopedia, Roma, ottobre, 1934.

4. « La lussazione precoce nella coxite », *Ortopedia e traumatologia dell'apparato motore*, vol. VI, fasc. 5, 1934.

5. « La cura del piede torto congenito problema Sociale », Comunicazione alla Società Reale, Sezione Medico-Chirurgica, volume degli Atti, 1935.

6. « Osservazioni su alcuni casi di coxa-plana (malattia di Legg-Calvé-Perthes) », Comunicazione alla R. Accademia delle scienze di Napoli, tornata del 27-4-35.

7. « Frattura della testa del femore con lussazione, *Archivio di Ortopedia*, vol. 51, 1935.

8. « Su di un caso di pseudoartrosi congenita della gamba », Comunicazione al 26° Congresso della Società Italiana di Ortopedia, Bologna, ottobre, 1935.

9. « Il piede torto congenito » lezione clinica, *Giornale del medico pratico*, n. 6 giugno 1936.

10. « La pseudoartrosi congenita della tibia e del perone ». Comunicazione alla Società Reale, Sezione Medico-Chirurgica, volume degli Atti, 1936.

JEMMA GIUSEPPE (Assistente ordinario) — 1. « Sur un cas tres rare de synostose radio inferiore congénitale », *Revue d'Ortopédie et de Chirurgie de l'appareil moteur*, Paris, n. 1, 1935.

2. « Osservazioni sui casi di trauma e paralisi ostetrica della spalla osservati nella Clinica Ortopedica di Napoli », Comunicazioni al XXVI Congresso della Società Italiana di Ortopedia, Bologna, 1935.

ROLLO SALVATORE (Assistente Ordinario) — 1. « Trombosi da sforzo nella vena ascellare », *Infortunistica e Traumatologia del lavoro*, settembre-ottobre 1935.

Biblioteca di Area AGRARIA

2. « La foratura cervico-cefalica nell'artrosi deformante dell'anca », *Riforma Medica*, settembre 1935.

3. « Rilievi e considerazioni sui casi di lesioni dei menischi del ginocchio osservati nella Clinica Ortopedica di Napoli », Comunicaz. XXVI Congresso Società Italiana di Ortopedia, Bologna 1935.

4. « Su alcuni casi di ossificazione da trauma », Comunicazioni al XXVII Congresso della Società Ital. di Ortopedia, Roma 25-26 sett. 1936.

5. « Periostosi, iperostosi e osteofiti marginali nella patologia del rachide», *La Chirurgia degli Organi di Movimento*, Vol. XXI, fasc. VI, 1936.

6. « Sulla possibilità di realizzare la sterilizzazione chirurgica e la sutura immediata nelle fratture esposte inquinate » (Ricerche sperimentali), *Riforma Medica*, 1936.

IOVINO FERDINANDO (Assistente Volontario) — 1. « Sul trattamento del piede talo-paralitico », *Riforma Medica*, 1935.

2. « Ormone paratiroideo ed artoplastica », *Rassegna di Patologia e Terapia Clinica*, 1935.

3. « Sull'aumento numerico delle fibre nervose nei nervi in rigenerazione », *Chirurgia degli Organi di Movimento*, 1935.

4. « Sulla cura chirurgica del torcicollo muscolare negli adulti », Lezione del Prof. Luigi De Gaetano, *Riforma Medica*, 1935.

5. « Sull'allungamento operativo degli arti inferiori », *Ortopedia e Traumatologia Apparato Motore*, 1935.

6. « Contributo Clinico alla rigenerazione nervosa », Atti Società Italiana di Chirurgia, 1935.

7. « Sul trattamento clinico delle gonoartriti tubercolari fistolizzate », Comunicazione al Congresso Internazionale sulla Tubercolosi, Varsavia, luglio 1935.

8. « Su di un caso di encefalocistocele », *Pediatria*, 1935.

9. « Lussazione congenita bilaterale dell'estremità superiore del radio », Comunicazione alla R. Accad. delle Scienze Medico-Chirurgiche, dicembre 1936.

GRAZIANI PASQUALE (Assistente Volontario) — « Assenze congenite di segmenti scheletrici », *Ortopedia e Traumatologia dell'Apparato Motore*, vol. VII, fasc. 3, 1936.

Biblioteca d'Area AGRARIA

Bibliotec di Area AGRARIA

FACOLTÀ DI SCIENZE MATEMATICHE

FISICHE E NATURALI

Biblioteca di Area AGRARIA

Bibliotec di Area AGRARIA

FACOLTÀ DI SCIENZE MATEMATICHE FISICHE E NATURALI

PRESIDE

PIERANTONI prof. UMBERTO

PROFESSORI EMERITI

MARCOLONGO ROBERTO. Gr. Uff. ✠. Socio Nazionale della R. Accademia dei Lincei. Socio ordinario residente dell'Accademia delle scienze Fisiche e Matematiche della Società Reale di Napoli; dell'Accademia Pontaniana di Napoli. Socio corrispondente della R. Accademia delle Scienze di Torino, di Bologna e del R. Istituto Lombardo di Scienze e Lettere. Socio del R. Istituto di Incoraggiamento di Napoli. Membro del Consiglio Direttivo del Circolo Matematico di Palermo; della R. Commissione Vinciana per la pubblicazione dei manoscritti e dei disegni di Leonardo da Vinci; del Comitato Nazionale per l'Astronomia, la Matematica applicata e la Fisica.

RIZZO GIOVANNI BATTISTA. Uff. ✠. Gr. Uff. ✠. Socio corrispondente della R. Accademia delle Scienze di Torino. Socio onorario della R. Accademia di Agricoltura di Torino. Socio della R. Accademia Peloritana di Messina.

PROFESSORI ORDINARI

DE LORENZO GIUSEPPE. Comm. ✠. Grand. Uff. ✠. Grand. Uff. dell'Ordine del Sole Levante del Giappone. Senatore del Regno. Socio ordinario della R. Accademia delle Scienze fis. e mat. della Soc. Reale di Napoli. Socio nazionale della R. Accademia dei Lincei in Roma. Socio ordinario del R. Istituto d'Incoraggiamento. Socio corrispondente della Geological Society di Londra. Membro del R. Comitato Geologico

Biblioteca Scrofa

del Consiglio Nazionale delle Ricerche. Premio dell'Acc. Sc. fis. e mat. di Napoli (1897). Premio Molon della Soc. geol. ital. (1901). Premio reale dei Lincei per la Miner. e Geologia (1898). *Geologia.*

PATERNA-BALDIZZI LEONARDO. Uff. ✠. Gr. Uff. ✠. Comm. ord. Dan. I, Croce al merito di guerra, medaglia di bronzo della Croce Rossa Italiana, già ingegnere architetto delle RR. Sopraintendenze dei Monumenti di Torino e di Napoli. Consigliere nella Commissione edilizia e nel Consiglio tecnico del Comune di Napoli. Presidente della Università popolare. Accademico di merito dell'Accademia di Belle Arti di Perugia. Prof. onorario dell'Accademia di B. A. di Urbino. Socio corrispondente della Società Siciliana per la Storia Patria in Palermo. Attributo di benemerenza della Città di Napoli. Ten. Colonnello di Artiglieria (R.). Seniore nella M. V. S. N. Menzione onorevole per il terremoto calabro-siculo. *Disegno.*

LONGO BIAGIO. Comm. ✠. Comm. dell'ordine di Danilo I del Montenegro. Socio Nazionale della R. Accademia Nazionale dei Lincei. Membro del Consiglio Nazionale delle ricerche (Comitato Biologico). Socio ordinario residente della R. Accademia delle Scienze fisiche e matematiche della Società Reale di Napoli. Socio ordinario del R. Istituto d'Incoraggiamento di Napoli. Socio ordinario della R. Accademia dei Georgofili. Socio corrispondente delle R. Accademie delle Scienze di Bologna, di Torino, di Modena. Socio ordinario dell'Accademia Cosentina, ecc. Membro della Commissione Consultiva per le Piante officinali presso il Ministero dell'Agricoltura e delle Foreste. Premio Carpi dei Lincei per la Botanica 1902. Medaglia d'oro per le Scienze Naturali 1907, della Società Italiana delle Scienze detta dei XL. Premio Reale 1915 della R. Accademia Nazionale dei Lincei per la Biologia. *Botanica.*

Biblioteca di Area AGRARIA

DIAMARE VINCENZO. Colonnello medico R. E. (R.). Socio ordinario residente della R. Accademia di Scienze fisiche e matematiche della Società Reale di Napoli. Socio della R. Accademia dei Fisiocritici di Siena, socio della Società toscana di Scienze naturali di Pisa. Socio della Società italiana di Storia delle Scienze mediche e naturali. *Istologia ed embriologia.*

SIGNORINI ANTONIO. Croce al valor militare, medaglia dei volontari di guerra. Medaglia d'oro dei XL (1920). Socio ordinario residente della R. Accademia delle Scienze Fisiche e Matematiche della Società Reale di Napoli e della R. Accademia Petrarca di Arezzo. Socio corrispondente della R. Accademia nazionale dei Lincei, della R. Accademia delle Scienze di Torino e del R. Istituto Lombardo di Scienze e Lettere. Membro del Comitato per l'Astronomia, la matematica applicata e la Fisica del Consiglio nazionale delle Ricerche. *Meccanica razionale con elementi di statica grafica e disegno.*

QUERCIGH EMANUELE. Comm. ✠. Medaglia di bronzo al valor militare. Croce al merito di guerra. Socio corrispondente della R. Accademia di Scienze fisiche e matematiche della Società Reale di Napoli. Socio ordinario della Società di Scienze naturali ed economiche di Palermo. Socio corrispondente della R. Accademia di Scienze, Lettere e Belle Arti di Palermo e dell'Accademia Gioenia di Catania. Socio corrispondente della R. Accademia di Udine. *Mineralogia.*

PIERANTONI UMBERTO. Cav. ✠. Comm. ✠. Socio Nazionale della R. Accademia delle Scienze di Torino. Socio ordinario residente e Segretario generale della Società Reale di Napoli. Socio ordinario e Segretario generale del R. Istituto d'Incoraggiamento di Napoli. Socio corrispondente della R. Accademia dei Lincei di Roma e dell'Accademia Pontificia dei Nuovi Lincei della Città del Vaticano, nonchè della Società Medico-Chirurgica di Bologna. Segretario generale dell'Unione Zoologica Italiana. Membro del Consiglio Nazionale

delle Ricerche. Vice-presidente della Società dei Naturalisti di Napoli. Premio Reale della R. Accad. dei Lincei (1922). Membro della Commissione Provinciale Venatoria di Napoli. Presidente dell'Istituto e Consorzio di Mondragone. *Zoologia.*

SERA GIOACCHINO. Cav. Uff. ✠, corrispondente del R. Istituto Lombardo di Scienze e Lettere, associato straniero della Società di Antropologia di Parigi. *Antropologia.*

CRUDELI UMBERTO. Dottore in matematica e dottore in ingegneria. Già professore ordinario di Fisica matematica e di Meccanica razionale nella R. Università di Messina, di Meccanica razionale nella R. Università di Cagliari, di Fisica matematica nella R. Università di Palermo. Socio della R. Accademia Peloritana, dell'Istituto Marchigiano di Scienze, Lettere ed Arti, della Società Italiana di Fisica, della Società Italiana di Matematica, della Società Italiana per il Progresso delle Scienze, della Società della Scuola Normale Superiore di Pisa, della Unione Matematica Italiana, dell'American Association for the Advancement of Science e della Mathematical Association of America. *Fisica matematica.*

GIORDANI FRANCESCO. Accademico d' Italia. Accademico Pontificio. Membro del Consiglio Superiore dell'Educazione Nazionale, socio residente della R. Accademia di Scienze fisiche, matematiche e naturali della Società Reale di Napoli. Socio ordinario del R. Istituto di Incoraggiamento di Napoli. Socio nazionale della R. Accademia nazionale dei Lincei. Socio della Società Italiana delle Scienze, detta dei XL. Socio ordinario della Societàd Espanola de Fysica y Quimica. Membro della Corporazione della Chimica. Segretario del Comitato per la Chimica del Consiglio Nazionale delle Ricerche. Componente del Comitato Chimico permanente presso il Ministero della Guerra. Componente della Commissione per i combustibili e per i fertilizzanti del Consiglio Nazionale delle Ricerche. Presidente del Comitato per il Prodotto Italiano. Vice-Presidente dell'Ente Nazionale per la Cellulosa

e per la Carta. Presidente dell'Ufficio per le conferenze internazionali dei concimi chimici. Componente del Consiglio della « Union Internationale de la Chimie ». Presidente Generale dell'Associazione Elettrotecnica Italiana. Presidente della Sezione di Napoli della Società Italiana di Chimica. Componente del Consiglio per la Stazione Zoologica di Napoli. Presidente del Consorzio Obbligatorio per l'Istruzione Tecnica. Segretario della Fondazione Politecnica per il Mezzogiorno d'Italia. Già professore stabile di Elettrochimica e di Impianti di industrie chimiche nella R. Scuola di Ingegneria di Napoli. *Chimica generale ed inorganica.*

ANDREOLI GIULIO. Cav. ✠, Comm. ✠. Ten. Colonnello nel Genio Aeronautico Ruolo Ingegneri. Seniore in S. P. nella V Legione Universitaria M.V.S.N. Socio corrispondente della R. Accademia di Scienze fisiche e matematiche della Società Reale di Napoli. Collaudatore Capo d'Areonautica (1918), Membro del Comitato tecnico del Registro Aeronautico (1929). Già Componente il Consiglio Nazionale delle Ricerche (Ingegneria Aeronautica 1929-32). Sub-Commissario. Delegato Podestarile. Consultore della Città di Catania (927-29). Segretario Provinciale dell'A.N.I.F. a Catania (1926-1929). Commissario per la ricostruzione del Fascio catanese e Membro del Direttorio (1927-29). Socio Ordinario dell'Accademia di Gioemia di Catania (1923). *Analisi matematica algebrica ed infinitesimale.*

COLOSI GIUSEPPE. Socio ordinario della R. Accademia dei Fisiocritici di Siena. Socio corrispondente della R. Accademia di Scienze Fisiche e matematiche della Società Reale di Napoli, membro corrispondente della Wiener biologische Gesellscheft, membro del Comitato biologico del Consiglio Nazionale delle Ricerche, membro della Société d'Océanographie de France, della Société linnéenne de Lyon, dell'Association française pour l'Avancement des Sciences, ecc. *Anatomia comparata.*

MAMMANA GABRIELE. Croce al merito di guerra. Campagne di guerra 1915-1918. *Analisi matematica algebrica ed infinitesimale.*

CARRELLI ANTONIO. Socio corrispondente della R. Accademia Nazionale dei Lincei. Socio corrispondente della R. Accademia di Scienze fisiche e matematiche della Società Reale di Napoli. Socio ordinario dell'Istituto d'Incoraggiamento in Napoli. Socio Ordinario dell'Accademia Gioemia di Catania. Consigliere della Società italiana di Fisica. Presidente della Società dei Naturalisti in Napoli. Membro del Consiglio Nazionale delle Ricerche. *Fisica sperimentale.*

CACCIOPPOLI RENATO. *Analisi superiore.*

D'ERASMO GEREMIA. Cav. ✠. Socio ordinario residente e Segretario della R. Accademia delle Scienze fisiche e matematiche della Società Reale di Napoli. Socio ordinario del R. Istituto d'Incoraggiamento di Napoli, membro del R. Comitato Geologico del Consiglio Nazionale delle Ricerche; premio Molon della Società Geologica italiana (1913); premio della R. Accademia delle Scienze fisiche e matematiche di Napoli (1920), Medaglia d'oro Soc. Ital. delle Scienze, detta dei XL (1929), premio Ministeriale per le Scienze naturali R. Accademia dei Lincei (1931). *Paleontologia.*

PROFESSORI STRAORDINARI

DEL REGNO WANSHINGTON. *Fisica superiore.*

NOBILE VITTORIO. Cav. ✠. Socio corrispondente della R. Accademia delle Scienze di Napoli. Socio corrispondente della R. Accademia Nazionale dei Lincei. Premio Reale per l'Astronomia (R. Accademia Nazionale dei Lincei, 1931). Membro effettivo della Società Astronomica Italiana. *Astronomia.*

IMBO' GIUSEPPE. Cav. ✠. Direttore incaricato del R. Osservatorio vesuviano. *Fisica terrestre.*

PROFESSORI INCARICATI

ANDREOLI GIULIO. Matematiche superiori.
ARPINO GENNARO. Fisiologia generale.
BAKUNIN MARIA. Chimica organica.
BARBA GUIDO. Geometria differenziale.
CACCIOPPOLI RENATO. Geometria superiore.
CARRELLI ANTONIO. Fisica teorica.
CIMMINO GIANFRANCO. Geometria analitica con elementi di proiettiva.
COLUCCI ANTONIO. Matematiche complementari.
CRUDELI UMBERTO. Calcolo delle probabilità.
DONADIO NICOLA. Anatomia umana.
GALLUCCI GENEROSO. Geometria descrittiva con disegno.
GIORDANI FRANCESCO. Chimica fisica.
MAIO ESTER. Geografia fisica.
MAMMANA GABRIELE. Teoria delle funzioni.
NOBILE VITTORIO. Geodesia.
PARASCANDOLO ANTONIO. Mineralogia e geologia.
QUERCIGH EMANUELE. Petrografia.
RESTAINO SILVIA. Chimica analitica.
SALFI MARIO. Biologia generale.
SIGNORE FRANCESCO. Vulcanologia.
SIGNORINI ANTONIO. Meccanica superiore.
TOCCHI LUIGI. Istituzioni di matematiche.

RAPPRESENTANTI DEI LIBERI DOCENTI

SALFI MARIO.

PASCAL MARIO

Biblioteca di Area GRARIA

Liberi Docenti che hanno presentato il programma dei rispettivi insegnamenti per l'anno scolastico 1936-37.

Arena Ferdinando	*Chimica biologica*
Amodeo Federico	*Geometria proiettiva*
Arpino Gennaro	*Istologia generale ed embriologia.*
Bruno Alessandro	*Merceologia coloniale.*
Coniglio Luca	*Chimica generale.*
Colucci Antonio	*Calcolo infinitesimale.*
Campanile Filippo	*Fisica sperimentale.*
Covello Mario	*Chimica farmaceutica*
Czeschener Rodolfo	*Disegno.*
Cannaviello L. F.	*Acquicultura e piscicultura.*
Caroli Ernetso	*Artropodi parassiti e trasmettitori.*
Coppola Michele	*Chimica generale*
De Blasio Abele	*Antropologia generale*
De Conno Ernesto	*Chimica generale.*
Fedele Marco	*Zoologia*
Fiore Maria	*Botanica generale*
Giordano Rosaria	*Geometria descrittiva.*
Goggio Empedocle	*Anatomia comparata.*
Leone Gustavo	*Tossicologia per chimici.*
Maio Ester	*Fisica terrestre.*
Pannain Ernesto	*Chimica generale.*
Palombi Arturo	*Biologia etc. degli elminti.*
Parisi Rosa	*Microbiologia.*
Platania Giovanni	*Oceanografia.*
Parenzan Pietro	*Idrobiologia e piscicultura.*
Rippa Giovanni	*Botanica*
Ranzi Silvio	*Genetica ed eugenica.*
Rodio Gaetano	*Fisiologia vegetale.*
Signore Francesco	*Fisica terrestre.*
Solimene Lamberto	*Disegno.*
Torelli Beatrice	*Ecologia zoologica.*
Tocchi Luigi	*Calcolo infinitesimale.*
Zirpolo Giuseppe	*Biologia e zoologia generale.*

Biblioteca di Agraria

FACOLTA' DI SCIENZE MATEMATICHE FISICHE E NATURALI

ISTITUTO DI CHIMICA GENERALE ED INORGANICA E CHIMICA FISICA

GIORDANI prof. FRANCESCO	*Direttore*
Ranaudo dr. Cosimo	*Aiuto*
Restaino dr. Silvia	*Assistente*
Beretta dr. Ugo	»
Saraceni dr. Mario	»
Cotroneo dr. Giuseppe	»
Proto dr. Michele	*Assistente (inc provv.)*
Brod Elena	*Tecnico*
Cucinotta Vincenzo	*Custode*
Arena Alfredo	*Subalterno*
Luciani Umberto	»
Di Meo Moisè	»
De Blasio Giovanni	*Giornaliero*
Riccio Raffaele	»

Biblioteca di Area AGRARIA

ISTITUTO DI FISICA SPERIMENTALE

CARRELLI prof. ANTONIO	*Direttore*
Rosa dr. Egidio	*Aiuto*
Maione dr. Alfredo	*Assistente*
Cennamo dr. Francesco	*Assistente (inc. provv.)*
Tulipano dr. Paolina	*Assistente volontario*
Scognamiglio dr. Bianca	» »
Mandica Eduardo	*Tecnico*
Cumunale Antonio	»
De Carlo Andrea	*Gustode*
Esposito Mario	*Subalterno*
De Carlo Mario	»
Scioperi Mario	» *(in aspettativa)*
Lionetti Mario	» *(comandato)*
Cioffi Ciro	»

ISTITUTO DI FISICA TERRESTRE

Imbò prof. Giuseppe	*Direttore*
Majo dr. Ester	*Assistente*
Fusco Vincenzo	*Tecnico*
Morelli Maria	*Custode*
Amendola Mario	*Subalterno*

ISTITUTO DI ANATOMIA COMPARATA

Colosi prof. Giuseppe	*Direttore*
Salfi dr. Mario	*Assistente*
Varricchio dr. Pietro	*Assistente volontario*
Coifman Isabella	*Tecnico*
Quaranta Ciro	*Bidello*
Monfregola Salvatore	*Subalterno*

Biblioteca di Area AGRARIA

ISTITUTO DI ZOOLOGIA

Pierantoni prof. Umberto	*Direttore*
De Lerma dr. Baldassarre	*Aiuto*
Tarsia in Curia Isabella	*Assistente*
Getzel dr. Demetrio	*Aiuto Volontario*
Paladino dr. Giulia	» »
Antonucci Emilio	*Tecnico*
Randaccio Rodolfo	»
Gasparini dr. Eva	» *(per collez. Elmint.)*
Russo Domenico Saverio	*Custode*
Russo Giuseppe	*Bidello*
Carafa Anna	*Subalterna*
Tomasetta Giovanni	*Subalterno*

ISTITUTO DI MINERALOGIA

Quercigh prof. Emanuele	*Direttore*
Parascandola dr. Antonio	*Assistente*
Longo dr. Luigi	*Assistente volontario*
Schiano dr. Armando	» »
Smedile Eugenio	*Tecnico (comandato)*
Barisani Raffaele	*Custode*
Passalacqua Maria	*Subalterna*

ORTO BOTANICO

Longo prof. Biagio	*Direttore*
Rodio dr. Gaetano	*Aiuto*
Parisi dr. Rosa	*Assistente*
Colella dr. Igino	*Assistente volontario*
Maione Sabato	*Tecnico*
Stellato Salvatore	»
Avolio Raffaele	*Custode*
Di Marzo Carmine	*Bidello*
Cavaliere Leone	»
Romoli Antonio	»
Vignola Giovanni	*Subalterno*
Gargiulo Mario	»
Lettera Luigi	»
D'Orsi Vincenzo	»
Danese Giuseppe	»
Avolio Luigi	*Giornaliero*

Biblioteca d'Area AGRARIA

ISTITUTO DI DISEGNO

Paterna Baldizzi prof. Leonardo	*Direttore*
Solimene dr. Lamberto	*Assistente*
Cantore dr. Nicola	*Assistente volontario*

GABINETTO DI ASTRONOMIA

Nobile prof. Vittorio	*Direttore*
Di Paolo dr. Giacomo	*Assistente volontario*

GABINETTO DI MECCANICA RAZIONALE

Signorini prof. Antonio	*Direttore*
Pascal dr. Mario	*Assistente*
Galli dr. Adriano	*Assistente volontario*
Scognamiglio dr. Gennaro	» »

GABINETTO DI GEOMETRIA ANALITICA E GEOMETRIA DESCRITTIVA

Gallucci prof. Generoso	*Direttore incaricato*
Cimmino dr. Gianfranco	*Assistente*
Giordano dr. Rosaria	»
Colucci dr. Antonio	»
Del Re Maria	»
Grieco dr. Domenico	*Assistente volontario*
Giallombardo dr. Giovanni	» »

GABINETTO DI ANALISI MATEMATICA ALGEBRICA E INFINITISIMALE

Andreoli prof. Giulio	
Mammana prof. Gabriele	
Barba dr. Guido	*Assistente*
Casilli dr. Ferdinando	*Assistente volontario*

ISTITUTO DI ISTOLOGIA ED EMBRIOLOGIA

Diamare prof. Vincenzo	*Direttore*
Arpino dr. Gennaro	*Assistente*
Cieri dr. Giuseppe Maria	*Assistente volontario*
Di Lalla dr. Giovanni	» »
Morelli Arcangelo	*Tecnico*
Fellico Teodoro	*Custode*
Auriemma Michele	*Subalterno*

Biblioteca di Area GRARIA

ISTITUTO DI ANTROPOLOGIA

Sera prof. Gioacchino	*Direttore*
Belliazzi Alfonso	*Custode*

ISTITUTO DI GEOLOGIA

De Lorenzo prof. Giuseppe	*Direttore*
Mirigliano dr. Giuseppe	*Assistente*
Boenzi dr. Salvatore	*Assistente volontario*
Cipriani Aurelio	*Subalterno*
Vecchione Luigi	»
Vecchione Gaetano	»

ISTITUTO DI PALEONTOLOGIA

D'Erasmo prof. Geremia	*Direttore*

Biblioteca di Area AGRARIA

FACOLTÀ DI SCIENZE MATEMATICHE FISICHE E NATURALI

PUBBLICAZIONI

ISTITUTO DI GEOLOGIA

DE LORENZO G. (Direttore) — 1. « Avanzi di Ippopotamo nell'Italia meridionale », (in collaborazione col prof. D'Erasmo G.), Atti R. Accademia Scienze fisiche e matematiche di Napoli, vol. XX, 1935.

2. « Campania », Touring Club Italiano, 1935.

3. « I grandi Campani », *Le Vie d'Italia*, aprile 1936.

4. « Molluschi geologi », *Le Vie d'Italia*, giugno 1936.

MIRIGLIANO dott. GIUSEPPE (Assistente) — « L'attività cromatica negli annali », *Riv. Fis. Mat. e Sc. Nat.*, A. VII, fasc. 5, 1933, Napoli.

Biblioteca Agraria

ISTITUTO DI DISEGNO

PATERNA-BALDIZZI LEONARDO (Direttore) — « Cognizioni generali di Prospettica », Tip. Pansini, Napoli, 1933.

ISTITUTO DI BOTANICA

LONGO BIAGIO (Direttore) — 1. « Un quinquennio di sperimentazione alla Stazione per le Piante Officinali di Napoli », *Rivista Italiana delle Essenze dei Profumi e delle Piante Officinali*, Anno XVII, n. 6, giugno 1935, XIII.

2. « Sulla Canapa indiana (*Cannabis Indica* Lam.) », Bull. dell'Orto Botanico della R. Università di Napoli, T. XIII.

3. « Relazione per l'anno 1934 sulla Stazione Sperimentale per le Piante Officinali annessa al R. Orto Botanico di Napoli », Bull. dell'Orto Botanico della R. Università di Napoli, T. XIII.

4. « Relazione per l'anno 1935 sulla Stazione Sperimentale per le Piante Officinali annessa al R. Orto Botanico di Napoli », Bull. dell'Orto Botanico della R. Università di Napoli, T. XIII.

5. « El cultivo de plantas medicinales », Academia Nacional de Medicina. Sesion publica extraordinaria en homenaje al Prof. Blas Longo (3 de Octubre de 1935), Buenos Aires, 1935.

6. « La seconda generazione del melo '' senza fiore ,, (Pyrus apetala Munchh.) », Bull. dell'Orto Bot. della R. Univ. di Napoli, T. XIII.

7. « Bullettino dell'Orto Botanico della R. Università di Napoli », Tomo XIII.

RODIO GAETANO (Aiuto) — « Sui pigmenti delle Feoficee », Bull. dell'Orto Botanico della R. Università di Napoli, T. XIII.

PARISI ROSA (Assistente) — 1. « Una nuova matrice dello *Schizophyllum* comune Fr. », Bull. dell'Orto Botanico della R. Università di Napoli, T. XIII.

2. « Azione di alcuni fertilizzanti sulla Digitale (*Digitalis purpurea* L.) », Bull. dell'Orto Botanico della R. Università di Napoli, T. XIII.

DE CONNO E., TARSITANO L. e LONGO L. — « Il terreno assegnato alla Stazione Sperimentale per le Piante Officinali annessa al R. Orto Botanico di Napoli, Nota I », Bull. dell'Orto Botanico della Regia Università di Napoli, T. XIII.

LONGO L. — « Studio chimico mineralogico delle squamette delle foglie di *Saxifraga Aizoon* Jacq vivente sulla Dolomia », Bull. dell'Orto Botanico della R. Università di Napoli, T. XIII.

ISTITUTO DI ISTOLOGIA ED EMBRIOLOGIA

DIAMARE V. (Direttore) — 1. « La birefrazione nella striatura delle fibre muscolari dei vertebrati », *Rassegna di Terapia e Patologia clinica*, Anno VII, Napoli, 1935.

2. « Brevi parole commemorative per l'inaugurazione del busto al Prof. Giovanni Paladino », Annuario R. Università di Napoli, Anno Accademico 1934-35.

ARPINO G. (Assistente) — 1. « Il nodo senoatriale di Talpa Europaea - Risposta al Prof. Chiodi », *La Clinica Veterinaria*, Milano, 1935.

2. « L'utilità terapeutica d'un soluto crotalico (Crotalus terrificus) », *Nuova medicina Italica*, Anno VIII, 1935.

3. « Il medium respiratorio (una teoria del Colosi) », *Athena,* Rassegna mensile di Biologia Clinica e terapia, Fidenza, 1935.

4. « Fibrillazione auricolare fisiologica », Bollettino di Zoologia, Napoli, 1935.

5. « Sull'anatossina difterica », *Athena,* Rassegna mensile di Biologia, Clinica e Terapia, Fidenza, 1935.

6. « L'uso della luce polarizzata nella indagine scientifica e nella pratica », *Athena,* Rassegna mensile di Biolog., Clin. e Ter., Fidenza, 1935.

7. « Questioni sulla digestione e l'assorbimento intestinale dei fosfolipidi », *Athena,* Rassegna mensile di Biologia, Clinica e Terapia, Fidenza 1936.

8. « Ricerche sperimentali e cliniche sulla pretesa incompatibilità fra iodo e veleno ofidico », *La Riforma medica,* Napoli, 1936, n. 25.

9. « Sul sistema nervoso vegetativo », *Giornale dell'Associazione Napoletana di Medici e Naturalisti,* Napoli, 1935.

DI LALLA G. (Assistente vol.) — « Sessualità " intersesso ,, e la questione di un ormone intestinale - Rivista sintetica », *Rassegna di Terapia e Patologia Clinica,* Napoli, Anno VII, 1935.

BALDI F. (libero docente e aiuto ord. della R. Clinica delle malattie nervose e mentali di Napoli) — « Sulla questione delle fibre nervose midollate del cervelletto », *Rivista di Neurologia* (Annali di Neurologia), Napoli, 1936.

RISI A. (libero doc. di Materia medica) — « Ueber die Bedentung der lipoidmyeline des auswurfes die Lungenuntersuchung », *Zeitschrift für Tuberkulose,* Leipzig, 1935.

CASTRONUOVO G. (libero docente di Patologia e clinica medica) e GERACITANO A. — « Le melanine e l'emozoina malarica », *La Riforma Medica,* Napoli, 1934.

JOVINO F. (libero docente e assistente vol. della R. Clinica Ortopedica) — « Sulla presunta funzione vicariante della milza verso il tessuto insulare », *Rassegna di Terapia e Patologia Clinica,* Napoli, 1935.

DI LAURO E. (libero docente di Clinica otorinolaringoiatrica) — 1. « Rapporto " in vitro ,, fra bacillo tubercolare ed estratto tonsillare (palatino ed adenoideo) », *Minerva Medica,* Anno XXV, Torino, 1934.

2. « Laringoreazione alla tubercolina - Ricerche sperimentali », *Il Valsalva,* Roma, 1934.

3. « Tubercolosi sperimentale ed estratto tonsillare (Studio biologico », *Il Morgagni,* Milano, 1935.

4. « Il chinino e l'orecchio (studio sperimentale) », *Il Morgagni*, Milano, 1935.

5. « Sulla resistenza della rocca petrosa allo sviluppo della tubercolosi sperimentale (nota preventiva », *Il Morgagni*, Milano, 1935.

6. « Sulla resistenza della rocca petrosa allo sviluppo della tubercolosi sperimentale. Risultati diologici ed istopatologici della iniezione intratimpanica di bacilli di Koch », Bollettino delle malattie dell'orecchio, della gola, del naso ecc., Firenze, 1936.

GAMBINI V. (aiuto vol. R. Clinica medica di Napoli) — « Il comportamento istologico del tessuto polmonare verso corpi estranei », *Folia Medica*, Anno XXII, Napoli, 1936.

RODINO' D. (assist. vol. R. Clinica Chirurgica di Napoli) — « La Anastomosi didimo-deferenziale », *Rivista di Biologia*, vol. XIX, Firenze, 1935.

SALVI P. (Ass. ospedali riuniti di Napoli) — « Sull'ofidismo sperimentale I. Patogenesi della intossicazione da veleno di viperidee », *Rassegna di Terapia e Patologia clinica*, Anno VIII, Napoli, 1936.

FRANZI L. (Assistente vol. R. Clinica Pediatrica di Napoli) — 1. « Su alcune speciali cellule tiazinofile in tumori ed in altre alterazioni di organi », Archivio *Haematologica*, Pavia, 1935.

2. « Sul meccanismo d'azione di alcuni veleni ofidici », Archivio di Fisiologia, vol. 35, Firenze, 1936.

3. « Intossicazione difterica sperimentale ed acido fuvico », *La Pediatria*, Anno XLIV, Napoli, 1936.

4. « Sulla lecitinolisi da veleno ofidico », *Pathologica*, vol. 28, Genova, 1936.

GERACITANO A. (Ass. Ospedali Riuniti di Napoli) — 1. « Effetti sulla milza della legatura dei vasi venosi splenici », *Folia Medica*, Napoli, 1936.

2. « Ulteriore contributo allo studio dell'emozoina malarica », *La Riforma Medica*, Napoli, 1935.

DI BELLO G. — « Aspetti istologici delle lesioni pseudo-tubercolari da corpi estranei », Rassegna di terapia e Patologia clinica, Anno VII, Napoli, 1935.

SAVIOTTI G. — « Le capsule surrenali ed il fegato in altre intossicazioni batteriche (tubercolina) », Bollettino di Zoologia, Napoli, 1935.

STARACE R. — « Osservazioni sulla vitalità e regressioni dei tra-

pianti dei tessuti non vascolarizzati », Bollettino di Zoologia, Napoli, 1936.

PALADINO G. — « Su studi e fatti poco noti relativi ai pigmenti gialli delle cellule nervose e surrenali - Rivista sintetica », Rassegna di Terapia e Patologia clinica, Anno VIII, Napoli, 1936.

GAUDINO A. — « Su fatti e opinioni relativi alle funzioni ipofisarie - Rivista sintetica », *Rivista di Fisica, Matematica e Scienze Naturali,* volume X, Napoli, 1936.

AMOROSO C. — « Intorno a recenti studi sulla intima struttura della fibra nervosa - Rivista sintetica », *L'Ospedale Psichiatrico,* Rivista di Psichiatria, Neurologia e Scienze affini, vol. IV, Napoli, 1936.

ISTITUTO DI MECCANICA RAZIONALE

SIGNORINI A. (Direttore) — 1. « Lezioni di Fisica matematica », 1934-35 (litografate), Napoli, 1935.

2. « Lezioni di Meccanica razionale con elementi di Statica grafica », (G.U.F. « Mussolini »), 1ª edizione, 1935-36; 2ª edizione del vol. I, 1936.

PASCAL M. (Assistente) — 1. « Sulla completa integrabilità a volte di forme differenziali », Annali R. Ist. Sup. Nav., Napoli, v. IV, 1935.

2. « Su un problema di inseguimento nello spazio », Rend. R. Ist. Lombardo, vol. 69, 1936.

3. « Sulla costruzione del centro di curvatura della traiettoria dei punti di una figura piana di arca costante e a deformate affini », Rend. R. Acc. delle Scienze, Napoli, (4), v. 6, 1936.

GALLI A. (Ass. volontario) — 1. « Il poligono d'inflessione ed il comportamento dinamico della trave Vierendeel », Estratto dagli Annali di Ingegneria, n. 11, 1935.

2. « Il metodo dei punti fissi applicato ad alcuni problemi spaziali », *Annali d'Ingegneria,* 1° semestre, 1936.

3. « Le vibrazioni di un sistema elastico con vincoli inerti ed elastici », Rendiconti della R. Accademia dei Lincei - Scienze Fisiche - Vol. XXIII, serie 6ª, 1° sem., fasc. VIII.

4. « Sulla ripartizione dei carichi su di un doppio ordine di strutture portanti monolitiche », *Ricerche d'Ingegneria,* Anno IV, 1935-XIV.

ISTITUTO DI MINERALOGIA

QUERCIGH EMANUELE (Direttore) — 1. « Il concetto di minerale », *Rivista di Fisica, Matematica e Scienze Naturali,* anno VII, fasc.6.

2. « Mineralogia Vesuviana di Ferruccio Zambonini - II Ediz. », Atti della R. Accad. Scienze fis. e mat. di Napoli, Suppl. al volume XX, Serie 2ª.

PARASCANDOLA ANTONIO (Ass. ord.) — 1. « Sulla non esistenza della Karelinite come specie minerale », *Rivista di Fisica, Mat. e Sc. Naturali,* Anno VII.

2. « Osservazioni di temperatura nei campi Flegrei », Boll. Soc. Nat. in Napoli, vol. XLVII.

3. « Sulla trachite sanidinica vetrofirica della Punta della Lingua (Isola di Procida) », Rend. R. Acc. Sc. Fis. e Mat. della S. R. di Napoli, Serie 4ª, vol. XI, 1936.

4. « Genesi e deposizione delle sabbie magnetiche nell'isola di Procida e nel litorale flegreo », Boll. Soc. Nat. in Napoli, vol. XLIII, 1936.

5. « Il monte del Pericolo nei Campi Flegrei », Ibid., 1936.

6. « Il rione delle mofete nei Campi Flegrei », Ibid., 1936.

7. « Il bacino idrotermale del Lucrino e dell'averno nei Campi Flegrei », Ibid., 1936.

8. « I vulcani occidentali di Napoli », Ibid., 1936.

SCHIANO ARMANDO (Ass. Vol.) — « Su di una miscela salina fluita alla base del conetto eruttivo nel cratere del Vesuvio », Rendic. R. Accad.

ISTITUTO DI ZOOLOGIA

PIERANTONI U. (Direttore) — Le simbiosi fisiologiche nei più recenti studi sperimentali », *Riv. Fis. Mat. Sc. Nat.,* VIII, 1934.

2. « La digestione della cellulosa e del legno negli animali e la simbiosi delle Termiti », *Riv. Fis. Mat. Sc. Nat.,* IX, 1934.

3. « Ancora sulla funzione della glandola accessoria de Cefalopodi », Boll. Zool., VI, 1935.

4. « Scienze Naturali e Geografia nelle scuole medie », Boll. Zool., VI, 1935.

5. « La simbiosi fisiologica nei termiti di scilofagi e nei loro flagellati intestinali », Arch. Zool. It., XXII, 1935.

6. « Un esemplare di *Dermochelys coriacea* (L) pescato nel Tirreno », Ann. Zool. Napoli, VI, 1935.

7. « Simbiosi e digestione della cellulosa nei Termitidi e nei Mammiferi », Boll. Soc. It. Biol. Sperim., X, 1935.

8. « Gli studi sulla endosimbiosi ereditaria nelle origini e nei più recenti sviluppi », Att. Zool., II, 1936.

DE LERMA B. (Aiuto) — 1. « Emitteri del Trentino », *Riv Soc. Studi Trentini,* XIV, 1934.

2. « Organi e fenomeni incretori negli Invertebrati », *Riv. Fis. Mat. Sc. Nat.,* VIII, 1934.

3. « L'attività endocrina negli Invertebrati », Attual. Zool., vol. II, 1936.

TARSIA IN CURIA I. (Assistente) — 1. « La simbiosi ereditaria in *Trioza alacris* », Arch. Zool. It., XX, 1934.

2. « *Plagiogramma brasiliense* n. g. n. sp. Nuovo coleottero Isteride del Brasile », Ann. Mus. Zool., Napoli, VI, 1935.

3. « Primo contributo alla conoscenza dei Collemboli del Trentino », *I Poduromorpha* », *Riv. Soc. Studi Trentini,* XVII, 1936.

GETZEL D. (Ass. vol.) — 1. « Procedimento Stassano di pastorizzazione in strato sottile », *Riv. Fis. Mat. Sc. Nat.,* VIII, 1934.

2. « Dei procedimenti di pastorizzazione », *Riv. Fis. Mat. Sc. Nat.,* VIII, 1934.

3. « Attività vitaminiche del simbiante dell'*Icerya purchasi* », Boll. Zool., VII, 1936.

4. « Il simbiante d'*Icerya purchasi Geotrichoides pierantonii* n. sp. », Arch. Zool. It., XXIII, 1936.

PALADINO G. (Ass. vol.) — « Osservazioni sulla morfologia del capo del Grillotalph », Arch. Zool. It., XXIII, 1936.

CARMELENGO A. (All. interna) — Osservazioni sulla morfologia del torace del Grillotalpa », Arch. Zool. It., XXIII, 1936.

BARBAROSSA R. (All. interna) — « Osservazioni sulla morfologia dell'addome e sull'armatura genitale del Grillotalpa », Arch. Zool. It., XXIII, 1936.

CAROLI E. (All. interno) — « La fissazione dei Bopiridi addominali, parassiti dei Caridei, sull'ospite definitivo », Boll. Zool., V, 1934.

CAROLI E. e MAFFIA R. (All. interni) — « Due specie nuove ed una poco nota di Oribatei (Acari) della Venezia Tridentina », Ann. Mus. Zool., Napoli, 1934.

MAFFIA R. (All. interna) — « Primo contributo alla conoscenza degli Oribatei della Venezia Tridentina », *Riv. Soc. Studi Trent.* XV, 1934.

PALOMBI A. (All. interno) — « Gli stadi larvali dei Trematodi del Golfo di Napoli - Primo contributo allo studio della morfologia, biologia e sistematica delle cercarie marine », Pubbl. Staz. Zool., Napoli, XIII, 1934.

2. « *Bacciger bacciger* (Rud.). Trematode digenetico: fam. *Steringophoridae*. Anatomia, sistematica e biologia », Pubbl. Staz. Zoologica di Napoli, XIII, 1934.

3. « *Eugymnanthea inquilina*, nuova leptomedusa derivante da un atecato idroide ospite interno di *Tapes decussatus* L. », Pubbl. Staz. Zoolog. di Napoli, XV, 1935.

ISTITUTO DI ANTROPOLOGIA

BibliotecA di Area AGRARIA

SERA GIOACCHINO (Direttore) — 1. « I caratteri morfologici di *Palaeopropithecus* e l'adattamento acquatico primitivo dei Mammiferi e dei Primati in particolare », Arch. It. di An. e di Embriolog., Vol. 35, p. 229-370, con 25 figure nel testo ed 8 tavole.

2. « Voci antropologiche " Naso ,, (2 colonne), " Negri ,, (4 c.), " Negritos ,, (2 c.), " Occhio ,, (2 c.), " Palcoantropologia ,, (18 c.), " Palcosistici ,, (2 c.), " Perù ,, (1 c.), " Polinesiani ,, (3 c.), " Razze umane ,, (25 c.), " Scheletro ,, (25 c.), " Siberia ,, (2 c.), " Stati Uniti ,, (2,5 c.), oltre altre minori ».

ISTITUTO DI CHIMICA GENERALE

GIORDANI F. (Direttore) — 1. « Il problema della produzione della Cellulosa in Italia », *La Ricerca Scientifica*, Anno VI, vol. II, n. 9-10, 1935.

2. « Il problema della produzione della Cellulosa in Italia », Questioni Meridionali, Anno II, n. 2-3, 1935.

3. « Commemorazione di S. E. Gaetano Postiglione », Discorso tenuto al Sindacato Fascista Ingegneri in Roma il 22 aprile 1936.

4. « Studi sulla cellulosa », Atti della Fondazione Politecnica per il Mezzogiorno d'Italia, vol. I, 1937.

5. « L'Impero e l'autonomia economica », *La Ricerca Scientifica*, Anno VIII, Vol. I,n. 3-4, Febbraio 1937.

BERETTA U. e M. JACOPETTI — « La misura della resistenza interna di accumulatori ed elettrolizzatori ».

BERETTA U. — « La misura del ph con l'elettrodo ad antimonio ».

ISTITUTO DI FISICA MATEMATICA

CRUDELI U. (Direttore) — 1. « Selecta. Cenni e referenze inerenti a lavori personali del Prof. Umberto Crudeli », Cagliari, 1934.

2. « Problema esistenziale nella ricerca di figure d'equilibrio dei fluidi rotanti », Rendiconti del Circolo matematico di Palermo, Tomo LIX, 1935.

3. « Inversione delle derivazioni », Bollettino della Unione matematica italiana, Aprile 1936.

ISTITUTO DI ANALISI MATEMATICA ALGEBRICA ED INFINITISIMALE

ANDREOLI GIULIO — 1. « Sulla geometria piana cayleyana etc. », Rend. R. Accad. Sc. Napoli, Vol. IV, 1934.

2. « Fondamenti per una geometria isotropa delle varietà numeriche, etc. », Idem.

3. « Sulle metriche Cayleyane delle V2 etc. », Idem., 1935.

4. « Elementi per una geometria metrico differenziale delle V1 etc. », Idem.

5. « Sulla topologia degli S3 e la poliodromia d'intreccio », Idem.

6. « Sugli indici di diffusione nei fenomeni statistici di ricambio sociale ». Idem.

7. « Le autonomie: loro significato e loro formazione etc. », Atti Congresso della S. I. P. S., di Palermo, 1935.

8. « Teoria generale di certi indici nei fenomeni statistici », Rend. R. Acc. Sc. Napoli, S. IV, Vol. V, 1935-XIV.

9. « Nuova teoria delle serie semplici e dei metodi di sommazione etc. », Idem.

10. « Coppie di variabili mutuamente casuali », Idem., Vol. VI.

11. « Elementi intrinseci nelle varietà », Idem.

12. « Sui criteri di convergenza delle serie », Idem.

13. « Funzioni di composizione di II specie etc. », Rend. R. Acc. Lincei, 1936.

14. « Effetto di tremolio nelle ali », Idem.

MAMMANA G. — 1. « Corso di Analisi matematica », Circolo matematico di Catania.

2. « Criterio di Sufficienza per un estremo nei problemi di Calcolo delle variazioni ». R. Circolo matematico di Palermo, T. LVIII, Anno 1935-XIII.

FRANCO MARTUCCI (Assistente vol.) — 1. « Il traffico marittimo passeggeri Napoli-Palermo », Annali R. Ist. Sup. Navale, Napoli, 1935.

G. DE MEO (Allievo interno) — 1. « Ricerche statistiche sulle cause di morte nella pop. ital., etc. », Rend. R. Acc. Sc., Napoli, Vol. IV-1936.

2. « Sull'attrazione matrimoniale per stato civile in Italia », Idem.

G. LA VOLPE (Allievo interno) — 1. « Elementi per una teoria matematica dell'equilibrio economico », Rend. R. Acc. Sc., Napoli Vol. V, 1935.

C. VAIRANO (Allievo interno) — 1. « Sovra un caso di integrabilità delle equazioni delle vibrazioni flessionali libera delle ali a sbalzo », *L'Aeronautica*, 1935.

A. ROCCO-BOSELLI (Allievo interno) — 1. « Comportamento delle forme binane rispetto ad un sottogruppo del gruppo proiettivo », Rend. R. Accad. Sc. Napoli, 1936.

2. « Costruzione di forme invariative etc. », Idem.

Biblioteca di Agraria

ISTITUTO DI ANATOMIA COMPARATA

COLOSI GIUSEPPE (Direttore) — 1. « Organismi e vita », pp. XI, 224, tav. 32, Hoepli, Milano, 1935.

2. « Corso di Biologia animale e vegetale », pp. 393. Le Mounier, Firenze, 1935.

3. « A Ologenese (traducao por C. Sartori) », pp. 82. Calvino, Rio de Janeiro, 1936.

4. « Corso di Biologia animale e vegetale (2ª ediz.) », pp. 415. Le Mounier, Firenze, 1936.

5. « Antonio della Valle », Rend. Accad. Sc. Fisic. Mat. Nat. Soc. Reale Napoli, (4) V, 1935.

6. « L'Ologenesi umana », Universo, XVI, 1935.

7. « La teoria dell'Ologenesi nella concezione moderna dell'evoluzione », Atti Soc. Ital. Progr. Sc., XXIV, 1935.

8. « Collaborazione a *Sapere, L'Italia che scrive, L'Illustrazione del Medico, La lettura,* ecc. ».

SALFI MARIO (Assistente) — 1. « Contribuzione alla conoscenza degli Ortotteri libici: 6, Oothecaria e Saltatoria di Cufra e descrizione di stadi postembrionali di Platypterna gracilis Kr », Ammar. Mus. Zool. R. Unversità di Napoli, VI, 1934.

2. « Contribuzioni alla conoscenza degli ortotteri libici: 7. Sull'ortotterofauna del Fezzan », Atti Soc. Ital. Sc. Nat., LXXIV, 1935.

3. « Antonio della Valle », (Commemorazione), Boll. Soc. Nat. Napoli, XLVII, 1935.

4. « Su alcune specie del genere Podisma Latz », Boll. Labor. Zool. gen. agr. R. Ist. sup. agr. Portici, XXVIII, 1935.

5. « Contribuzioni alla conoscenza degli ortotteri libici: 8. Ortotteri di Marada, Augila, Gialo e Cufra », Boll. Soc. Entom. Ital. LXVII, 1935.

6. « Ipognatismo ed oxycefalia negli Ortotteri », Boll. Zool., VI, 1935.

7. « Grilli della Guiana inglese raccolti nella Spedizione Baccari (1931-32) », Annuar. Mus. Zool. R. Univ. Napoli, VI, 1935.

8. « Nota su alcuni ortotteri di Cufra e sull'ortotterofauna della Libia e del Tarso in Haematopinus suis (Linn.) », Boll. Zool., VII, 1936.

9. « Collaborazione all'*Enciclopedia Italiana* e a *Sapere* ».

COIFMANN ISABELLA (tecnica) — 1. « Note su Vaginula Solea », Arch. Zool. Ital., XXI, 1935.

2. « Vaginulidi raccolti dal Prof. Baccari nella Guiana inglese », Bollett. Zool., VI, 1935.

3. « Il sistema arterioso della Vaginula solea », Boll. Zool., VI, 1935.

4. « Alcuni Misidacei nuovi del Mar Rosso », Boll. Zool. VII, 1935.

5. « Collaborazione a *Sapere* e a *Biol. Abstracts* »,

GUARINO LAURA (Interna) — 1. « Osservazioni sull'armatura genitale degli Acrididi », Arch. Zool. Ital., XXI, 1935.

2. « Su alcuni ortotteri di vulcano con descrizione di una nuova specie del gen. Decticus », Annuar. Mus. Zool. R. Università di Napoli, VI, 1935.

VARRICCHIO PIETRO (Interno) — « Note sulla morfologia e lo sviluppo post-embrionale della dolichopoda palpata Suzer », Annuar. Mus. Zool. R. Università di Napoli, VI, 1935.

SCALA FRIDA (Interna) — « Ricerche comparative sull'assunzione e la perdita d'acqua negli Anfibi », Arch. Zool. It., XXIII, 1936.

AMOROSO CECILIA (Interna) — « Sugli spiracoli tracheali degli ortotteri », Boll. Zool., VII, 1936.

SIMONETTI VINCENZA (Interna) — « Sul pigmento clarofilloide degli Ortotteri », Boll. Zool., VII, 1936.

Biblioteca di Area AGRARIA

ISTITUTO DI FISICA SPERIMENTALE

CARRELLI ANTONIO (Direttore) — 1. « Sullo stato attuale della teoria dell'elettrone », Ann. Ist. Sup. nor., Vol. IV, Fasc. II, 1935.

2. « Le proprietà elastiche dei corpi soli », Quaderni di attualità scientifica, S.E.R.I.E., Milano, 1936.

3. « Sul campo agente nell'interno dei ferromagnetici », *Nuovo cimento*, A. XII, n. 6, 1935.

4. « Sull'assorbimento dell'ossigeno liquido », *Nuovo Cimento*, A. XII, n. 7, 1935.

5. « Assorbimento ultrarosso di soluzioni acquose », *Nuovo Cimento*, A. XII, n. 2, 1935.

6. « Lezione di Fisica sperimentale », Casa editrice Guf di Napoli.

7. « Elettrologia, Meccanica », Casa edit. Guf di Napoli.

8. « Aemetrica e Termologia », Casa editrice Guf di Napoli.

ROSA EGIDIO (Aiuto) — 1. « Sulla distanza reticolare e sull'india di riflessione in cristalli di Bc. e Sb. », *Nuovo cimento,* 1935.

2. « Sugli spettri di bande degli ologunuri di Cu. », *Nuovo Cimento,* 1936.

CENNAMO FRANCESCO (Assistente) — 1. « Sul comportamento della banda », *Nuovo cimento* A. XII, n. 7. 1936.

2. « Romon dell'acqua nelle soluzioni di alcuni solfati ».

BATTISTA MARIA (Assistente) — « Del comportamento di alcune soluzioni acquose di solfati sullo spettro ultrarosso », *Nuovo Cimento,* A. XII, n. 6, 1935.

TULIPANO PAOLINA (Ass. vol.) — « Sull'assorbimento dell'ossigeno liquido », *Nuovo Cimento,* A. XII, n. 7, 1935.

TRAUTTENA PAOLO — 1. « Variazioni delle infettività nedemolose nei miscugli alcool-benzolo », *Nuovo Cimento,* A. XII, n. 7, 1935.

2. « Su di una banda dello spettro dell'N », *Ricerca Scientifica,* vol. II, n. 3, 1936.

ISTITUTO DI PALEONTOLOGIA

Biblioteca Area GRIDARIA

D'ERASMO GEREMIA (Direttore) — 1. « Relazione sui lavori compiuti dalla R. Accademia delle Scienze fisiche e matematiche di Napoli durante l'anno 1934 , Rend. R. Acc. Sc. fis. e Mat., s. IV, vol. V, Napoli, 1935.

2. « Avanzi di ippopotamo nell'Italia meridionale », (in collaborazione con G. De Lorenzo), con 2 tavole, Atti R. Acc. Sc. fis. e Mat., s. II, vol. XX, Napoli, 1935.

3. « Il bradisismo di Paestum », (con 18 fig. interc.), Pubblic. dell'Ente per le Antich. ed i Monum. della prov. di Salerno, n. II, Salerno, 1935.

4. « La Società Reale di Napoli dalle origini all'anno 1934-XII », Napoli, S.I.E.M., 1935.

5. « Relazione dei lavori compiuti dalla R. Accademia delle Scienze fis. e matem. di Napoli nell'anno 1935 », Rend. R. Acc. Sc. fis. e Mat., s. IV, vol. VI, Napoli, 1936.

6. « Commemorazione del socio straniero Henry Fairfield Osborn », (con ritratto). Ibidem, 1936.

7. « Incrostazioni calcaree simulanti organismi fossili », (con 2 fig. interc.). Ibidem, 1936.

8. « Sopra una roccia silicea rinvenuta nel sottosuolo di Minervino Murge », (in collabor. con F. Penta). Ibidem, 1936.

9. « Voci di Paleontologia in *Enciclopedia italiana,* volumi XXV a XXXI », Ist. Giov. Treccani, Roma, 1934-36.

FIORE M. — « Di un'alga fossile nuova per la Pesciara di Bolca », Rend. R. Acc. Sc. fis. e mat., s. IV, vol. V, Napoli, 1935.

CATTEDRA DI FISICA SUPERIORE

DEL REGNO W. (Direttore) — 1. « Sulla natura del fenomeno fotoelettrico sul Selenio », *Nuovo Cimento,* Giugno 1926, dic. 1914.

2. « Radiotelegrafia. Radiotelefonia ed Aviazione », *Elettricità,* 1917.

3. « La corrente termoionica nelle comuni lampade ad incandescenza », Rendic. R. Acc. Lincei, 1917.

4. « Valvole ioniche radiotelegrafiche ad anodo esterno », *Elettrotecnica,* settembre 1919.

5. « La temperatura dell'acqua nei radiatori dei motori di dirigibili », *Politecnico,* Marzo 1919.

6. « Sulle variazioni residue della resistenza elettrica prodotte da processi termici negli acciai al Nichel - Nota I e nota II », Rendiconto R. Acc. Lincei, 1920.

7. « Tenacità del Nichel in rapporto al comportamento magnetico », Rend. R. Acc. Lincei, 1922.

8. « Comportamento elastico del Nichel ad alte temperature », Rendic. R. Acc. dei Lincei, 1922.

9. « Relazione fra tensione elastica e comportamento magnetico negli acciai al Nichel nell'intorno del punto di trasformazione », Rendic. R. Acc. dei Lincei, 1924.

10. « L'effetto fotoelettrico - Memoria », Napoli, 1924.

11. « Emissione fotoelettrica del Selenio », Rendiconto Reale Accademia dei Lincei, 1924.

12. « Sulla trasformazione del Nichel nell'intorno del punto di Curie », Rend. R. Acc. dei Lincei, 1925.

13. « Le idee attuali sulla struttura della materia », Bollettino della Soc. ed. Nat. di Napoli, 1924.

Biblioteca di Area GRARIA

14. « I metodi fisici nello studio delle proprietà dei metalli », *Nuovo Cimento*, Giugno 1926.

15. « Sul comportamento del Selenio sottoposto all'azione del Mesotorio », Rend. R. Acc. dei Lincei, 1926.

16. « Sui termometri elettrici a resistenza di Nichel », Rend. R. Acc. Sc. fis. e mat. Napoli, 1926.

17. « Comportamento del Selenio eccitato con sostanze radioattive », Boll. Soc. Nat. Napoli, 1927.

18. « Sulla plasticità dei metalli », Rend. R. Acc. Sc. fis. e mat. di Napoli, 1927.

19. « Sul potere emissivo totale del bismuto », Rend. R. Acc. Lincei, 1929.

20. « Sul carattere discontinuo della magnetizzazione nelle sostanze ferromagnetiche », *Nuovo Cimento*, 1929.

21. « Sulla legge di emissione del Nichel », Rend. R. Acc. Lincei, 1930.

22. « La legge di Wiedmann e Franz », *Rivista di fisica, matematica e scienze naturali*, 1930.

23. « Esercitazioni di fisica sperimentale », Napoli, 1931.

24. « Contributo allo studio dei forni elettrici ad incandescenza », *Rivista di fisica, matematica e scienze nat.*, 1931.

25. « Sulla emissione dei metalli », Rend. R. Acc. Sc. fis. e mat. di Napoli, 1931.

26. « Sulla determinazione indiretta della conducibilità termica dei metalli e delle leghe », *Riv. di fis., mat. e sc. nat.*, 1931.

27. « Del Regno e Maione. Sulla natura della modificazione prodotta dalla corrente elettrica nelle leghe ferro magnetiche », Riv. di fis., mat. e sc. nat., 1933.

28. « Legge di emissione e rendimento luminoso del Tantalio », R. Acc. Peloritana, 1934.

29. « Elasticità susseguente delle leghe ultraleggere », R. Acc. Peloritana, 1935.

30. « Di un metodo per la determinazione della temperatura di ossidazione dei metalli », R. Acc. Peloritana, 1935.

31. « Comportamento termodinamico dell'alcool etilico come carburante. NotaI », R. Acc. Peloritana, 1935.

32. « Comportamento termodinamico dell'alcool etilico come carburante. Nota II ». R. Accad. Peloritana, 1935.

Biblioteca di Area SCIENTIFICA

33. « Commemorazione di Michele Cantone ». Atti Acc. Pontaniana, LXIII.

34. « Corrente Continua ». *Vove Enciclopedia Treccani.*

35. « Il Calore », Vol. IV del Trattato di Fisica per le Università dei Proff. Battelli e Cardani, Casa Editrice Dott. F. Vallardi, Milano.

ISTITUTO DI ASTRONOMIA

NOBILE VITTORIO (Direttore) — 1. « Sulle leggi di forza centrale corrispondenti ad assegnate trajettorie e sopra un caso particolare notevole », (Rendiconti della R. Accademia nazionale dei Lincei; vol. XV, 1° Sem., fasc. 10). R. Accademia nazionale dei Lincei, Roma.

2. « Sulla utilizzazione delle determinazioni spettroscopiche delle velocità radicali nello studio del moto pertubato dei sistemi stellari ». (Rendiconti della R. Accademia nazionale dei Lincei; vol. XIX, 1° sem., fasc. 10), R. Accademia nazionale dei Lincei, Roma.

3. « Sulla possibilità di nuovi indirizzi della teoria della refrazione astronomica e di occasionali contributi alla fisica dell'atmosfera ». (Rendiconti della R. Accademia nazionale dei Lincei; vol. XXI, 1° sem. fasc. 9-10), R. Accademia nazionale dei Lincei, Roma.

Biblioteca di Fisica GRARIA

ISTITUTO DI FISICA TERRESTRE

IMBO' G. (Direttore) — 1. « Spettri d'assorbimento e conducibilità elettrica delle soluzioni di cloruro di cobalto », Boll. Soc. Nat., 1925.

2. « Frane vesuviane », Bull. volc., 1924.

3. « Nube vesuviana e polarizzazione atmosferica », Ann. Oss. Vesuviano, 1924.

4. « Attività sismica durante la fase parossismale del 30 novembre-1° dicembre 1923 », Ann. Oss. Ves., 1925.

5. « Pireliometro '' Abbot ,, a disco d'argento », Boll. Soc. Nat. 1926.

6. « Studio termico di fumarole vesuviane », Bull. Volc., 1927.

7. « Nuovo metodo per rappresentare le variazioni dell'intensità della radiazione solare in funzione degli spessori atmosferici attraversati dai raggi », Atti Acc. Gioenia, 1928.

8. « Osservazioni e ricerche in relazione all'eruzione etnea 2-20 novembre 1928 », Bull. Volc., 1928.

9. « Sistemi eruttivi etnei », Bull. Volc., 1928.

10. « Radiazione solare a vapore acqueo », Boll. Soc. Nat., 1929.

11. « Il terremoto calabro del 7 marzo 1923 », Boll. Soc. Sismica Italiana, 1930.

12. « Riassunto delle osservazioni meteorologiche e sismiche eseguite nel R. Osservatorio Geofisico di Catania durante il triennio 1928-1930 », Atti Acc. Gioenia, 1931.

13. « Agitazione del mare e microsismica a Catania », Boll. Soc. Sism. Ital., 1931.

14. « Dati sismici relativi alla fase esplosiva dello Stromboli del settembre 1930 », Boll. Volc., 1928.

15. « Terremoti della regione orientale etnea », Bull. Volc., 1928.

16. « Riassunto delle osservazioni meteorologiche e sismiche eseguite nel R. Osservatorio Geofisico di Catania durante l'anno 1931 », Atti Acc. Gioenia, 1932.

17. « Fumarole vulcaniche a vapore acqueo », Boll. Com. Naz. Ital. per la Geodesia e la Geofisica, 1932.

18. « Parossismo di Stròmboli del Settembre 1930 », Bull. Volc., 1928.

19. « Variazioni cicliche nella successione dei periodi di riposo etnei », Bull. Volc., 1928.

20. « Ricerche preliminari sulla distribuzione delle formazioni geologiche nel basamento etneo », Atti Acc. Gioenia, 1932.

21. « Sismogrammi di esplosioni vesuviane », Bull. Volc., 1930.

22. « L'attività eruttiva e sismica dell'Etna dal novembre 1928 a tutto il 1933 », Ann. Oss. Ves., 1929.

23. « Velocità dei nuclei esplosivi vesuviani », Bull. Volc., 1930.

24. « Vapore acqueo nelle esalazioni fumaroliche », Bull. Volc., 1930.

25. « Riassunto delle osservazioni meteorologiche e sismiche eseguite nel R. Osservatorio di Catania durante l'anno 1932 », Atti Acc. Gioenia, 1934.

26. « I terremoti etnei », Comm. Ital. Studi Grandi Calamità, Vol. V., 1935.

27. « Riassunto delle osservazioni meteorologiche e sismiche eseguite nel R. Osservatorio Geofisico di Catania durante l'anno 1933 », Atti Accademia Gioenia, 1934.

Biblioteca di Area AGRARIA

28. « Linee isosismiche in zone vulcaniche con particolare riguardo all'Etna », Mem. Acc. Zelanti di Acireale, 1934.

29. « Ancora sul periodo dell'agitazione microsismica in correlazione al moto ondoso », Atti Soc. Ital. Progresso delle scienze, 1934.

30. « Viscosità del magma », Atti Soc. Ital. Progresso delle scienze, 1934.

31. « Agitazione microsismica armonica », Amm. Oss. Ves., 1935.

32. « Sulle osservazioni termiche di fumarole nell'Isola di Vulcano », Amm. Oss. Ves., 1935.

33. « Considerazioni sull'attività dello Stromboli successiva al parossismo del 10 settembre 1930 »,

34. « Assorbimento della radiazione solare da parte del vapore acqueo », Boll. Soc. Nat., 1936.

35. « Studio preliminare sul raffreddamento delle attuali lave vesuviane », Bull. Vulc., 1936.

36. « Densità ioniche all'Osservatorio e nel fondo del cratere vesuviano », Bull. Vulc., 1936.

Biblioteca di Area AGRARIA

BARBA GUIDO (incaricato di Analisi Matematica) — 1. « Ancora sulla definizione di lunghezza di una curva », R. Accademia Scienze Fisiche e Matematiche, Serie 4ª, vol. IV.

2. « Minimum di condizioni per un funzionale - Lunghezze di curva », R. Accademia Scienze Fisiche e Matematiche, Serie 4ª, vol. IV.

3. « Sulla definizione di funzioni egualmente singolari del Pincherle », R. Accademia Scienze Fisiche e Matematiche, Serie 4ª, vol. VI.

4. « Sulla iterazione di una classe di funzioni », Rendiconti Accademia Nazionale Lincei, vol. XXVIII, serie 5ª, fasc. 12.

5. « Polinomi definiti », Rendiconti Accademia Nazionale dei Lincei, vol.

6. « Polinomi definiti », Rendiconti Accademia Nazionale dei Lincei, vol.

7. « Polinomi definiti », Rendiconti Accademia Nazionale dei Lincei, vol.

8. « Corso di Analisi infiinitesimale », Tip. Gambardella, Ed. Pironti.

9. « Introduzione all'analisi infinitesimale », Tip. Gambardella, Ed. Pironti.

SIGNORE FRANCESCO (Incaricato di Vulcanologia) — 1. « Notizie geofisiche su Napoli e dintorni. Guida di Napoli e dintorni », T.C.I., Milano, 1927.

2. « La radioattività delle acque termo-minerali di Lacco Ameno », Atti del 18° Congr. di Idrologia, Climatologia, Milano, 3-6 otto. 1927.

3. « Il clima di Agnano Terme nell'anno 1926 », Atti del 18° Congr. di Idrologia, Climatologia, Milano, 3-6 ottobre 1927.

4. « Ciro Chistoni », Boll. del Comune di Napoli, An. 53, n. 9, settembre 1927.

5. « In memoria di Ciro Chistoni », Boll. della Soc. Met. It., n. 10-12, ottobre 1927.

6. « Misure di conducibilità elettrica dell'atmosfera nei Campi Flegrei », Atti del XIX Congr. Naz. di Idrologia etc. nei Campi Flegrei. 1928.

7. « Misure di radioattività di alcune sorgenti termominerali dei Campi Flegrei », Atti del XIX Congr. Naz. di Idrologia etc. nei Campi Flegrei, 1928.

8. « Osservazioni meteorologiche eseguite nell'Osservatorio geofisico di Agnano terme (Campi Flegrei) », Atti del XIX Congresso Nazionale di Idrologia etc nei Campi Flegrei, 1928.

9. « Das Vesuv Observatorium », XXXV Jahresbericht des Sonnblick Vereiner für das Jahr, 1928.

10. « Primo contributo allo studio della conducibilità elettrica della atmosfera al Vesuvio », Annali del R. Osserv. Vesuviano, Ser. IV, vol. I, Napoli, 1923. Vedi anche: Bullettin Vulcanologique, n. 15 à 18, 1928.

11. « Il Reale Osservatorio Vesuviano e la sua attività scientifica », Rivista di Fisica, Matematica e Scienze naturali, Vol. III (Ser. II), Maggio-Giugno 1929.

12. « Brevi notizie geofisiche sui Campi Flegrei », Atti XIX Congr. Naz. di Idr. nei Campi Flegrei, Giugno 1928.

13. « Il clima di Agnano Terme nel 1930 », Società Napol. per le Terme di Agnano, 1931.

14. « Il clima dell'Osservatorio Vesuviano negli anni 1927-28 ». Ann. R. Osservatorio Vesuviano, Ser. IV, Vol. I, Napoli, 1932.

15. « La pioggia raccolta al Vesuvio nel quinquennio 1924-28 », Ann. R. Osservatorio Vesuviano, Ser. IV, Vol. I, Napoli, 1932.

16. « Il clima di Agnano Terme nel 1931 », Società Napoletana per le Terme di Agnano, 1932.

Biblioteca di Area AGRARIA

17. « Présentation de deux diagrammes sismiques obtenus à l'Observatoire du Vesuve pendant l'éruption du Vesuve de Juin 1929 », Bulletin Volcanologique N. 19 8 22, 1929, Napoli, 1933 (2 tavole fuori testo).

18. « Sulla variazione d'attività del pseudo vulcanetto di fango (fangaia) della Solfatara di Pozzuoli (Napoli) in seguito al grande terremoto dell'Irpinia », Annali del R. Osser. Vesuv., Ser. IV, vol. II, Napoli 1934.

19. « Conducibilità elettrica dell'aria e pulviscolo atmosferico al Vesuvio », Annali del R. Osser. Vesuv., Ser. IV, Vol. II, Napoli 1934.

20. « Bibliografia Italiana Vesuviana dal 1845 ad oggi », Annali del R. Osservatorio Vesuviano, Ser. IV, Vol. II, Napoli 1934.

21. « Riassunto delle osservazioni metereologiche eseguite nell'Osservatorio geofisico « Ciro Chistoni » di Agnano Terme », Società Napoletana per le Terme di Agnano, Napoli, 1933.

22. « La pioggia raccolta al Vesuvio nel biennio 1929-30 », Annali del R. Osservatorio Vesuviano, Ser. IV, vol. II, Napoli, 1934.

23. « Il clima del R. Osservatorio Vesuviano negli anni 1929-30 », Annali del R. Osservatorio Vesuviano, Ser. IV, Vol. II, Napoli, 1934.

24. « Allure des facteurs météorologiques à l'Observatoire Vesuvien pendant l'éruption terminale du 3 au 8 juin 1929 », Bulletin Volcanologique, N. 23 à 26, Napoli, 1934.

25. « Cinq ans d'observations à la '' Solfatara dell'Atrio del Cavallo '' », Bulletin Volcanologique, N. 23 à 26, Napoli, 1934.

26. « La période sismique vésuvienne des premiers jours de février 1933 », Bulletin Volcanologique, N. 23 8 26, Napoli 1934.

27. « I piccoli corpuscoli elettrizzati e le polveri nell'atmosfera del Vesuvio », Annali del R. Osservatorio Vesuviano, Ser. IV, Vol. III, Napoli, 1934.

28. « Le radiazioni penetranti e il coefficiente di ricombinazione dei piccoli corpuscoli elettrizzati al Vesuvio », Annali del R. Osservatorio Vesuviano, Ser. IV, Vol. III, Napoli, 1934.

29. « Attività vulcanica e bradisismo nei Campi Flegrei », Annali del R. Osservatorio Vesuviano, Ser. IV, vol. III, Napoli, 1934.

30. « L'attività scientifica esplicata dall'Associazione Internazionale di Vulcanologia dalla sua fondazione ad oggi », Bulletin volcanologique, n. 27 à 30, Napoli, 1936.

TOCCHI LUIGI (Incaricato di Istituzioni di Matematiche) — 1. « Sullo sviluppo in frazione continua degli irrazionali quadratici (1912) », Giornale di Battaglini, Ed. Pellerano.

2. « Le omografie involutorie di un iperspazio (1912) », Litografie.

3. « L'equazione integrale di Fredhalm », Litografie.

4. « Sui problemi di Dirichlet, Neumann ed altri (1911) », Litografie.

5. « Generalizzazione di un teorema sui determinanti (1913) », Periodico di Matematica, Ed. Giusti.

6. « Sopra una classe di equazioni integrali, Parte Prima (1915) », Periodico di Matematica, Ed. Giusti.

7. « Sopra una classe di equazioni integrali, Parte Seconda (1915 », Litografia.

8. « Due Teoremi sulle serie di Fredhalm (1916) », Giornale di Battaglini, Ed. Pellerano.

9.« Sul numero di soluzione dell'equazione di Fredhalm quando $D(X)=O$ (1919) », Giornale di Battaglini, Ed. Pellerano.

10. « Nuovi teoremi sulle soluzioni dell'equazione di Fredhalm quando $D(X)=O$ (1920) », Giornale di Battaglini, Ed. Pellerano.

11. « Sopra una generalizzazione della disuguaglianza di Schwarz (1921) », Giornale di Battagliini, Ed. Pellerano.

12. « Una generalizzazione di due formole elementari e determinazione di alcuni limiti (1927) », Giornale di Battaglini, Ed. Pellerano.

13. « Osservazioni su alcune proprietà delle Serie (1929) », Giornale di Battaglini, Ed. Pellerano.

14. « Sulla caratteristica delle matrici (1930) », Giornale di Battaglini. Ed. Pellerano.

15. « Sulla teoria dei sistemi di equazioni lineari (1931) », Giornale di Battaglini, Ed. Pellerano.

16. « Sui problemi di analisi indeterminata (1931) », Giornale di Battaglini, Ed. Pellerano.

17. « Sopra alcune conseguenze di un noto teorema (1934) », Giornale di Battaglini, Ed. Pellerano.

18. « Sul problema delle lamine vibranti (1935) », Giornale di Battaglini, Ed. Palermo.

19. « Sopra un criterio di convergenze (1936) », Giornale di Battaglini, Ed. Pellerano.

20. « Appunti di matematiche per clinici e naturalisti (1936) », Litografie.

FACOLTÀ DI FARMACIA

BibliotecA di Area AGRARIA

Biblioteca di Area AGRARIA

FACOLTÀ DI FARMACIA

PRESIDE

MALQUORI prof. GIOVANNI

PROFESSORI ORDINARI

MALQUORI GIOVANNI. Cav. ✠. Componente del Comitato per la chimica del Consiglio Nazionale delle Ricerche. Socio ordinario e Vice-presidente del Reale Istituto d'Incoraggiamento di Napoli. Socio dell'Accademia Gioenia di Catania. *Chimica farmaceutica e tossicologica.*

PICCININI GUIDO. *Farmacologia e Farmacognosia.*

LONGO BIAGIO. *Botanica.*

OTTOLENGHI DONATO. *Igiene.*

QUERCIGH EMANUELE. *Mineralogia.*

PIERANTONI UMBERTO. *Zoologia.*

GIORDANI FRANCESCO. *Chimica generale ed inorganica.*

CARRELLI ANTONIO. *Fisica sperimentale.*

QUAGLIARIELLO GAETANO. *Biochimica applicata.*

Biblioteca Giuridica

PROFESSORI INCARICATI

COVELLO MARIO. *Chimica bromatologica.*
CONIGLIO LUCA. *Tecnica farmaceutica.*
RODIO GAETANO. *Fisiologia vegetale.*

RAPPRESENTANTI DEI LIBERI DOCENTI

COVELLO MARIO

DE CONNO ERNESTO

Elenco dei professori che hanno presentato il programma del rispettivo insegnamento per l'anno accademico 1936-37.

Campanile Filippo	*Fisica sperimentale.*
Coniglio Luca	*Chimica generale inorganica e organica.*
Covello Mario	*Chimica farmaceutica.*
Susanna Vittorio	*Tossicologia.*
Parisi Rosa	*Micetologia.*
Leone Gustavo	*Tossicologia.*
De Conno Ernesto	*Chimica bromatologica.*

Biblioteca Area GRARIA

FACOLTÀ DI FARMACIA

ISTITUTO DI CHIMICA FARMACEUTICA E TOSSICOLOGICA

MALQUORI prof. GIOVANNI	*Direttore*
Covello dr. Mario	*Aiuto*
Sasso dr. Mario	*Assistente incaricato*
Giannone dr. Antonio	» »
Spadano dr. Anna	*Assistente volontario*
Gautier dr. Anna	» »
Caruso dr. Ernesta	» »
Giuliano dr. Raffaele	» »
Risi dr. Antonio	» »
Manna dr. Antonio	» »
Varriale Alberto	*Tecnico*
Sannino Michele	*Custode*
Carpinelli Antonio	*Bidello*
Basso Guido	»
Maresca Giuseppe	*Subalterno*
Sannino Agostino	»

Biblioteca di Area GRARIA

FACOLTÀ DI FARMACIA

PUBBLICAZIONI

G. MALQUORI ed M. COVELLO — 1. « Sugli idrati della chinina », Annali di Chimica Applicata, 1935.

2. « Sulle relazioni che intercorrono fra attività biologica e caratteristiche chimiche e chimico-fisiche di alcune tinture », Archivio di scienze biologiche, 1935.

G. MALQUORI — 1. « L'industria farmaceutica in Italia », Sindacato Fascista Farmac., 1936.

2. « Tossicologia ed igiene industriale », Sindacato Fascista farmac., 1936.

M. COVELLO (Aiuto) — 1. « Sulle relazioni che intercorrono fra i metodi di preparazione e le proprietà delle tinture », Annali di Chimica Applicata, 1936.

2. « L'anestesina e lo studio di alcuni suoi derivati acilici », Boll. Soc. Naturalisti di Napoli, 1936.

3. « Poliioduri del biioduro di esametil-1-3-diammino-Propanolo-2 », Annali di Chimica Applicata, 1936.

4. « Indagini chimiche su campioni italiani di Pyrethrum cinerariaefolium », *Rivista Italiana delle Essenze e Profumi*, 1936.

Biblioteca di Area AGRARIA

FACOLTÀ D' INGEGNERIA

Biblioteca di Area AGRARIA

Biblioteca di Area AGRARIA

FACOLTÀ D' INGEGNERIA

PRESIDE

MAFFEZZOLI prof. ALFONSO

PROFESSORI EMERITI

FERRARA ing. gr. uff. LUIGI
REBUFFAT dott. comm. ORAZIO

PROFESSORI ORDINARI

RAGNO SAVERIO. Cav. Uff. della Corona d'Italia. Socio corrispondente del R. Istituto d'Incoraggiamento. Delegato delle FF. SS. al nord-ovest Europa per studi e collaudi (1905-1907). Già Direttore del R. Istituto Ind. A. Volta di Napoli (1913-1923). *Tecnologie generali.*

BAKUNIN MARUSSIA. Socia ordinaria residente della Società Reale di Napoli, del Reale Istituto d'incoraggiamento. *Chimica industriale.*

GLEIJESES MARIO. Cav. della Corona d'Italia. Socio ordinario del Reale Istituto d'Incoraggiamento di Napoli. Medaglia d'argento di 1ª classe e medaglia d'oro di 2ª classe del Ministero della Marina pei benemeriti delle Scienze navali. Membro del Comitato per l'Ingegneria (Reparto costruzioni navali) del Consiglio Nazionale delle Ricerche. Membro della Commissione per l'Architettura navale del Consiglio Nazionale delle ricerche. Socio del Circolo matematico di Palermo. Membro della Institution of Naval Architects di Londra. *Architettura navale.*

RICCI CARLO LUIGI. Dottore in ingegneria civile ed elettrotecnica. Dottore in Matematica. Membro corrispondente del R. Istituto d'Incoraggiamento di Napoli. Membro del Comitato per l'Ingegneria del Consiglio Nazionale delle ricerche. Socio corrispondente della R. Accademia delle Scienze di Torino. Socio corrispondente della Reale Accademia delle Scienze fisiche e matematiche della Società Reale di Napoli. *Scienza delle costruzioni.*

DE NORA ALFREDO. Gr. Uff. della Corona d'Italia. Cav. dei SS. Maurizio e Lazzaro. Membro corrispondente del R. Istituto d'Incoraggiamento di Napoli. *Costruzioni in legno, ferro e cemento armato.*

MAFFEZZOLI ALFONSO. Commendatore della Corona d'Italia. Medaglia terremoto Calabro-Siculo 1908. Deputato al Parlamento Nazionale. Fiduciario dell'A.F.S. Sezione Professori Universitari di Napoli. Membro rappresentante del P.N.F. nella Corporazione delle costruzioni edili. Membro del Direttorio Nazionale del Sindacato fascista Ingegneri. Presidente della Sezione Napoletana dell'Istituto Nazionale di cultura Fascista. Membro della R. Commissione per le funicolari aeree e terrestri presso il Ministero delle Comunicazioni. Membro della Commissione edilizia del Comune di Napoli. Socio ordinario del R. Istituto d'Incoraggiamento di Napoli. *Tecnica ed economia dei trasporti.*

NOBILE UMBERTO. Cav. dell'ordine militare di Savoia. Ufficiale dei SS. Maurizio e Lazzaro. Commendatore della Corona d'Italia. Gr. Uff. dell'ordine di Sant'Olaf. Comm. della Legione d'onore. Gr. Uff. dell'ordine del Sol Levante. Gr. Uff. dell'ordine di San Marino. Dottore « honoris causa » dell'Università di Genova. Accademico dell'Accademia Pontificia delle Scienze. Membro della Reale Commissione per le funicolari. Ingegnere industriale meccanico. Diploma speciale di elettrotecnica. *Costruzioni aeronautiche.*

PIZZUTI MICHELE. Cav. della Corona d'Italia. Socio corrispondente del R. Istituto d'Incoraggiamento di Napoli. *Impianti industriali elettrici.*

MELAZZO GIOVANNI. Cav. della Coronna d'Italia. Socio ordinario del R. Istituto d'Incoraggiamento di Napoli. Membro del Comitato d'Ingegneria del Consiglio Nazionale delle Ricerche. *Elettrotecnica.*

FERRETTI PERICLE. Cav. dei SS. Maurizio e Lazzaro. Commendatore della Corona d'Italia. Croce di guerra. Due medaglie d' argento di 1ª classe delle Scienze Navali. Socio corrispondente del R. Istituto d'Incoraggiamento di Napoli. Tenente Colonnello del Genio Navale in a. r. q. Membro del Consiglio Nazionale delle Ricerche. Consulente del Reparto Alta Quota del Ministero dell'Aeronautica. Incaricato di Macchine Marine presso il R. Istituto Superiore Navale di Napoli. *Meccanica applicata alle macchine.*

FEA LEONARDO. Cav. dei SS. Maurizio e Lazzaro. Comm. della Corona d'Italia. Croce di guerra. Medaglia d'oro Benemeriti Scienze Navali. Colonnello del Genio Navale R. M. Premio Institution Naval Architects de Londra 1922. Socio corrispondente dell' Istituto d' Incoraggiamento di Napoli. Socio della Institution Naval Architects di Londra. Membro del Comitato Ingegneria Consiglio Nazione Ricerche. Membro del Comitato tecnico del Registro navale aeronautico. Direttore della Sez. *Scienze Navali* della Enciclopedia Italiana. *Costruzioni navali mercantili.*

CARLEVARO ENZO. Cav. della Corona d' Italia. Direttore della Biblioteca della Facoltà. Componente del Direttorio del Sindacato Provinciale Fascista ingegneri. Componente del Comitato Termotecnico Italiano. Già Vice-presidente della Sezione di Napoli dell'Associazione Elettrotecnica Italiana. Incaricato di Fisica nella Facoltà di Architettura. *Fisica tecnica.*

Biblioteca di Area AGRARIA

UGOLINI GIOV. BATTISTA. Socio corrispondente della Pontificia Accademia delle Scienze Nuovi Lincei. *Idraulica.*

FOCACCIA BASILIO. Socio ordinario dell'Istituto d'Incoraggiamento di Napoli. Socio del Rotary Club di Napoli. *Misure elettriche.*

PROFESSORI STRAORDINARI

IPPOLITO GIROLAMO. Direttore della Stazione Sperimentale per l'epurazione delle acque di fogna, in Foggia. Membro del Consiglio Superiore di Sanità. *Costruzioni idrauliche.*

D'AMELIO LUIGI. Cav. della Corona d'Italia. Croce di guerra. Medaglia commemorativa della Grande Guerra 1915-1916-1917. *Macchine.*

TARANTINI RAFFAELE. *Costruzioni di macchine.*

Biblioteca di Area AGRARIA

PROFESSORI INCARICATI

ALOE MARIA. Chimica applicata.
COTRONEI GIUSEPPE. Impianti industriali chimici.
DE DOMINICIS ALBERTO. Chimica agraria.
FERRETTI PERICLE. Motori aeromobili.
FINZI LEO. Costruzioni di macchine elettriche.
FOCACCIA BASILIO. Radiotecnica.
GAMBARDELLA GUIDO. Impianti industriali meccanici.
GIORDANI FRANCESCO. Elettrochimica.
GRECO LUIGI. Costruzioni marittime.
GUERRA CAMILLO. Architettura tecnica.
GUERRA CAMILLO. Architettura e composizione architettonica.
LA GRECA CARMELO. Trazione elettrica.
MADIA UGO. Topografia con elementi di geodesia.
MAIONE GUIDO. Comunicazioni elettriche.
MALQUORI GIOVANNI. Metallurgia e metallografia.

MARINELLI GIUSEPPE. Igiene applicata all'ingegneria.
MAROTTA GUIDO. Costruzioni navali militari.
MAYER GAETANO. Estimo civile e rurale.
NEBBIA GUIDO. Impianti speciali idraulici.
PELLEGRINI GIAMPIETRO DOMENICO. Materie giuridiche ed economiche.
PENTA FRANCESCO. Geologia applicata.
PENTA FRANCESCO. Arte mineraria.
RABBENO GIORGIO. Macchine marine.
TAGLIALATELA CARLO. Costruzioni di ponti.
TOCCHETTI LUIGI. Costruzioni stradali e ferroviarie.
VOCCA OTTAVIO. Disegno di macchine e progetti.

Elenco dei Liberi Docenti che hanno presentato il programma per l'anno accademico 1936-37.

Bourelly Guido	*Tecnica delle protezioni e telefonica.*
Gambardella Guido	*Costruzione di macchine utensili.*
Guerra Camillo	*Composizione architettonica.*
Iossa Franco	*Composizione e applicazione di scienza delle costruzioni.*
Marotta Luigi	*Costruzioni navali mercantili.*
Penta Francesco	*Arte mineraria*
Ruggiero Placido	*Idrologia*
Taglialatela Carlo	*Meccanica applicata alle costruzioni.*

Biblioteca di Area AGRARIA

FACOLTÀ D'INGEGNERIA

ISTITUTO DI ELETTROCHIMICA

GIORDANI prof. FRANCESCO	*Direttore incaricato*
De Gennaro dr. Giovanni	*Assistente incaricato*
Riccio Giuseppe	*Tecnico*
Costabile Domenico	*Giornaliero (in soprannumero)*

ISTITUTO DI TECNOLOGIE GENERALI

RAGNO prof. SAVERIO	*Direttore*
Azzariti Fumaroli dr. Giovanni	*Assistente*
Romano dr. Alfredo	*Assistente volontario*
Esecuzione Pasquale	*Tecnico*

Biblioteca di Area AGRARIA

ISTITUTO DI ARCHITETTURA TECNICA-ARCHITETTURA E COMPOSIZIONE ARCHITETTONICA

GUERRA prof. CAMILLO	*Direttore incaricato*
Battistella dr. Mario	*Assistente*
Massari dr. Oscar	»
Salvati dr. Franc. Paolo	»
Andriello dr. Domenico	*Assistente volontario*
Capuano dr. Pasquale	» »

ISTITUTO DI IDRAULICA

UGOLINI prof. GIOVANNI	*Direttore*
Nebbia dott. Guido	*Aiuto*

ISTITUTO DI TOPOGRAFIA CON ELEMENTI DI GEODESIA

MADIA prof. UGO	*Direttore incaricato*
De Liguoro dr. Enzo	*Assistente (in soprannumero)*
De Angelis dr. Rolando	*Assistente volontario*
Zaleo dr. Augusto	» »
Esposito dr. Giuseppe	» »
Rossi dr. Italo	» »

ISTITUTO DI GEOLOGIA APPLICATA ED ARTE MINERARIA

PENTA prof. FRANCESCO	*Direttore incaricato*
Abbolito dr. Enrico	*Assistente volontario*

ISTITUTO DI COSTRUZIONI IN LEGNO, FERRO E CEMENTO ARMATO

BibliotecA di Area AGRARIA

DE NORA prof. ALFREDO	*Direttore*
Iossa dr. Franco	*Assistente*
D'Ambrosio dr. Mario	*Assistente provvisorio*
Vitolo dr. Giulio	*Assistente volontario*
Gianturco ing. Vincenzo	» »

ISTITUTO DI IMPIANTI INDUSTRIALI MECCANICI

GAMBARDELLA prof. GIULIO	*Direttore incaricato*
Colella dr. Luigi	*Assistente volontario*

ISTITUTO DI COSTRUZIONI AERONAUTICHE

NOBILE prof. UMBERTO	*Direttore*
Flores dr. Enrico	*Assistente*

ISTITUTO DI COSTRUZIONI STRADALI E FERROVIARIE
TECNICA ED ECONOMIA DEI TRASPORTI - TRAZIONE ELETTRICA

Maffezzoli prof. Alfonso	*Direttore*
Tocchetti dr. Luigi	*Assistente*
Polese dr. Arturo	*Assistente (comandato)*
Fragnito dr. Alberto	*Assistente volontario*
Macchiaroli dr. Giovanni	» »
Ruiz dr. Salvatore	» »

ISTITUTO DI ELETTROTECNICA, MISURE ELETTRICHE, RADIOTECNICA, COMUNICAZIONI ELETTRICHE, IMPIANTI INDUSTRIALI ELETTRICI, COSTRUZIONI IN MACCHINE ELETTRICHE

Melazzo prof. Giovanni	
Pizzuti prof. Michele	
Focaccia prof. Basilio	
Maione dr. Guido	*Aiuto*
De Montemayer dr. Lorenzo	*Assistente*
Iacopetti dr. Mario	»
Ascione dr. Antonio	*Assistente volontario*
Amoroso dr. Enrico	» »
Calabrese dr. Raffaele	*Assistente volontario*
Saggiomo Giuseppe	*Tecnico*
Romano Roberto	»
Campece Domenico	*Subalterno*

Biblioteca di AGRARIA

ISTITUTO DI SCIENZA DELLE COSTRUZIONI E COSTRUZIONI DI PONTI

Ricci prof. Carlo Luigi	*Direttore*
Taglialatela dr. Carlo	*Aiuto*
Del Vecchio dr. Guido	*Assistente*
Sambito dr. Giuseppe	»
D'Amato dr. Francesco	*Assistente volontario*
D'Elia dr. Pasquale	» »
Mazzarella dr. Francesco	» »
Stadio Luigi	*Tecnico*
Allagrande Armando	»

ISTITUTO DI CHIMICA INDUSTRIALE, DI CHIMICA APPLICATA, DI METALLURGIA E METALLOGRAFIA

Bakunin prof. Maria	*Direttore*
Vitale dr. Ettore	*Assistente*
De Rubertis dr. Agostino	»
Sollazzo dr. Vincenzo	»
Vercillo dr. Maria	*Assistente incaricato*
De Labor dr. Clementina	» »
Parisi Gennaro	*Tecnico*
Gatti Almerico	*Subalterno*
Parziale Margherita	»

ISTITUTO DI MECCANICA APPLICATA ALLE MACCHINE, DI MOTORI PER AEROMOBILI

Ferretti prof. Pericle	*Direttore*
Vocca dr Ottavio	*Assistente*
Annunziata dr. Gerardo	*Assistente volontario*
Carelli dr. Vittorio	» »
Castellano Salvatore	*Tecnico*

Biblioteca di Area AGRARIA

ISTITUTO DI MACCHINE

D'Amelio prof. Luigi *Direttore*

Breglia dr. Roberto	*Assistente*
Turra dr. Mario	»
Palese dr. Arturo	*Assistente incaricato*
D'Urso dr. Giovanni	*Assistente volontario*
Capobianco dr. Giuseppe	» »
Guarnieri dr. Alfonso	» »
Leo dr. Enrico	» »
Fucci Antonio	*Tecnico*

ISTITUTO DI COSTRUZIONE DI MACCHINE

Tarantino prof. Raffaele *Direttore*

ISTITUTO DI COSTRUZIONI NAVALI MERCANTILI, COSTRUZIONI NAVALI MILITARI, ARCHITETTURA NAVALE

Fea prof. Leonardo	*Direttore*
Marotta dr. Luigi	*Aiuto*

ISTITUTO DI COSTRUZIONI IDRAULICHE, IMPIANTI SPECIALI IDRAULICI, COSTRUZIONI MARITTIME

Ippolito prof. Girolamo	*Direttore*
Avolio de Martino dr. Gastone	*Assistente*
Viparelli dr. Michele	*Assistente volontario*
Rossi dr. Giulio	» »
Gargia dr. Giulio	» »
Franzi dr. G. Battista	» »

Bibliotec di Area AGRARIA

FACOLTÀ DI INGEGNERIA

PUBBLICAZIONI

ISTITUTO DI TECNOLOGIE GENERALI

S. RAGNO (Direttore) — 1. « Tumologia Superiore Parte III. Fucinazione e saldature per bolliture e costipazione », Edito dell'Istituto.

2. « La Scienza nel Lavoro delle Sostanze Solide » (Nota didattica sul « Sistema integrale S. Ragno »), Edito dell'Istituto.

G. AZZARITI FUMAROLI (Assist.) — 1. « Il Maglio a molla - Teoria del suo funzionamento », Giannini, Napoli.

2. « I rapporti di trasmissione nelle macchine utensili », Stab. Industrie Meridionali, Napoli.

3. « I laminatoi a cilindri per la macinazione - Teoria e proporzionamento », Edito dell'Istituto.

4. « Torsione e resistenza nei filati », Giannini, Napoli.

5. « Le esercitazioni teorico-pratiche nell'Istituto di « Tecnologie Generali della R. Università di Napoli », Stab. Industrie Editoriali Meridionali, Napoli.

Biblioteca di Area AGRARIA

ISTITUTO DI COSTRUZIONI NAVALI MERCANTILI, COSTRUZIONI MILITARI, ARCHITETTURA NAVALE

GLEIJESES MARIO — 1. « Teoria della superficie dei centri di galleggiamento », Trani, Napoli, 1906.

2. « Teoria della superficie dei centri di carena », Idem.

3. « Teoria della superficie dei centri delle zone isocarene », Idem.

4. « Variazione del momento e del prodotto d'inerzia delle sezioni piane e parallele di un solido qualunque », Idem.

5. « Equazione della superficie dei centri di galleggiamento per un solido qualunque », Idem.

6. « Idem, per un cilindro », Idem.

7. « Su di una proprietà involutoria dei metacentri », Idem.

8. « Sull'integratore di Amsler-Laffon », Atti Collegio Ing. Nav. e Mecc., Genova, 1911.

9. « L'incidenza nelle eliche e le eliche ad incidenza uniforme », Tocco, Napoli, 1912.

10. « Sulla determinazione delle posizioni di equilibrio delle navi », Tocco, Napoli, 1912.

11. « Le variazioni di stabilità di una nave in relazione ad una nuova proprietà e di metacentri », Atti Coll. Ing. Nav. e Mecc., 1912.

12. « Del moto di un bastimento nel vari su di uno scalo con direttrice circolare, ecc. », Tocco Napoli, 1912.

13. « Sul rollìo in mezzo calmo e resistente », Tocco, Napoli, 1916.

14. « La Geometria delle isocline ed il controllo delle curve degli elementi geometrici delle carene », Tocco, Napoli, 1916.

15. « Le forme al bagnasciuga, la disposizione dei carbonili e la stabilità durante la navigazione », Tocco, Napoli, 1916.

16. « La stabilità delle navi in ricupero », Tocco, Napoli, 1919.

17. « Sul diagramma Russo », Atti del R. Ist. d'Incorag., Napoli, 1920.

18. « Il problema fondamentale della Statica dei galleggianti », Idem, 1922.

19. « Corso di architettura Navale », Pironti, 1922 e seguenti.

20. « Breadth, draught and initial stability of ships », *Transactions of the Institution of Naval Architects*, Londra, 1929.

21. « Elica navale », *Enciclopedia Italiana*.

22. « Sulla teoria della scìa nei liquidi perfetti », Rendic. Lincei, Volume XVI, Roma, 1932.

23. « Note di Architettura navale pel Manuale dell'Ingegnere di G. Colombo », Ediz. 1933, Hoepli, Milano.

24. « Sull'equilibrio di un galleggiante, od in generale di un corpo comunque immerso, sotto l'azione di un sistema qualunque di forze », *Annali del R. Ist. Sup. Navale di Napoli*, Vol. III, 1934.

25. « Una proprietà della superficie dei centri delle carene isolate », Idem.

26. « Nave (Architettura Navale », *Enciclopedia Italiana*.

27. « Il metodo metacentrico », *Annali del R. Ist. Sup. Navale di Napoli*, Vol. IV, 1935.

BibliotecA di Area AGRARIA

ISTITUTO DI COSTRUZIONI STRADALI E FERROVIARIE, TECNICA ED ECONOMIA DEI TRASPORTI, TRAZIONE ELETTRICA

MAFFEZZOLI ALFONSO (Direttore) — 1. « Nozioni di Economia e Legislazione dei trasporti », Sezione Editoriale del Guf.

2. « Sul costo dei trasporti », L. Tocchetti, Tip. F. Giannini, Napoli, 1936.

3. « Sulla dotazione di vie e mezzi di comunicazione », A. Tocchetti, Idem.

4. « I trasporti aerei commerciali », L. Tocchetti, Tipog. G. Barca, Napoli, 1937.

5. « L'illuminazione delle grandi arterie stradali », Arturo Polese, *Rivista Asfalti - Bitumi - Catrame,* 1936.

6. « Il problema dei trasporti in A. O. », A. Polese, Idem.

7. « Sulla determinazione di alcuni punti caratteristici della catenaria », *Annali di Ingegneria,* Napoli, 1936.

Biblioteca di Area AGRARIA

ISTITUTO DI COSTRUZIONI AERONAUTICHE

NOBILE UMBERTO (Direttore) — 1. « Sulla determinazione delle potenze motrici necessarie e disponibili per il volo », Memorie dell'Accademia delle Scienze pontificia, Roma, 1935.

2. « Sulla relazione esistente fra la distribuzione dell'aria del ballonet di un dirigibile ed il suo assetto longitudinale », *Tecniceskii biulletten Dirigiablestroi,* Mosca, 1935.

ISTITUTO DI ELETTROTECNICA, MISURE ELETTRICHE, RADIOTECNICA, COMUNICAZIONI ELETTRICHE, IMPIANTI INDUSTRIALI ELETTRICI, COSTRUZIONI DI MACCHINE ELETTRICHE

GUIDO MAIONE (Ass. all'Ist. di Elettrotecnica) — 1. « Impendenza delle condutture tubulari ad alta frequenza », *L'Elettrotecnica,* 25 novembre 1936-XV.

MARIO JACOPETTI (Ass.) — 1. « Sulla protezione dalle correnti vaganti », *L'elettrotecnica,* 10 febbraio 1937-XV

ISTITUTO DI MECCANICA APPLICATA ALLE MACCHINE MOTORI PER AEROMOBILI

FERRETTI PERICLE (Direttore) — 1. « Per lo studio delle variazioni di G. R. Ist. d'Incoraggiamento, Napoli.

2. « Per lo studio della velocità critica », *L'Industria,* Milano, 1928.

3. « Sul sedimento dei motori a combustione interna », R. Ist. Lombardi di scienze e lettere, Atti, 1931.

4. « Sui motori Diesel leggieri », Ministero dell'Aeronautica.

5. « Les moteurs à explosion à carburation », Génie Civil, Parigi, 1931.

6. « L'alimentazione dei motori acc. i. », Ministero dell'Aeronautica, 1932.

7. « Le vibrazioni delle funi », *Annali Ingegneria,* Napoli, 1932.

8. « Il comportamento delle funi metalliche sollecitate a flessione », *Rivista Ferrovie,* 1932.

9. « La flessione delle funi », *Rivista Ferrovie,* 1932.

10. « Esperienze sui cuscinetti ad aghi », *Rivista Aeronautica,* 1932.

11. « Motori a Combustione Interna », *Enciclopedia Italiana,* 1934.

12. « Il lavaggio nei motori a 2 tempi », *Rivista Aeronautica,* 1934.

13. « La funivia di S. Elmo », Pescarolo, Napoli, 1934.

14. « Le autostrade di Montagna », Atti Soc. It. Progresso Scienze, 1934.

15. Problemi tecnici delle funivie: le vetture automotrici », Atti Soc. It. Progresso Scienze, 1934.

16. « Sul raffreddamento dei motori a c. i. », Atti Soc. It. Progresso Scienze, 1934.

17. « I motori a volume di compressione variabile », *Rivista Aeronautica,* 1933.

18. « L'ammissione del combustibile nei motori a combustione interna », *L'Energia Termica,* 1933.

19. « Bilanci termici e diagrammi entropici », *L'Energia Elettrica,* 1936.

20. « Les turbines à gaz d'échappement des moteurs à combustion interne », Atti « Journées Techniques Internationales de L'Aeronautique », Parigi, 1936.

21. « La tecnica delle misure di temperatura nei motori a c. i. », *Rivista Marittima,* Roma, 1921.

22. « La fase di scarico e la potenza dei motori a c. i. », Rendic. Ist. Lombardo di Scienze e lettere, Milano, 1923.

23. « Alcune ricerche relative all'influenza del lavaggio sul rendim. dei motori Diesel ».

24. « Sui motori Diesel dei sommergibili », R. Ingegneria Navale, Spezia, 1920.

25. « La costruzione dei cilindri dei Diesel », Idem, 1918.

26. « Bilanci termici e diagrammi entropici dei motori Diesel », Idem, 1920.

27. « Per una particolare condizione di funzionamento dei motori a c. i. », Soc. It. Progresso Scienze.

28. « Alcune esperienze sulla chiodatura », *L'Industria,* Milano, 1922.

29. « Di una condizione limite di funzionamento delle ruote ad attrito e delle ruote a palette », R. Ist. d'Incoraggiamento, Napoli, 1928.

30. « Un problema di idrodinamica relativo agli eiettori idraulici », Idem, Napoli, 1924.

31. « Per la navigazione dei sommergibili in affioramento », *Ing. Navale,* Spezia, 1922.

32. « La navigazione subacquea con i motori termici », Ministero Marina, Roma, 1927.

33. « Un caso notevole di risonanza torsione », Rendic. R. Accademia dei Lincei, Roma, 1919.

34. « Il comportamento dinamico di una linea d'asse », *Rivista Marittima,* Roma, 1920.

35. « Per lo studio delle velocità critiche », *L'Industria,* Milano, 1927.

36. « Di un comportamento particolare del coefficiente di attrito », *Rivista Marittima,* Roma, Giugno 1915.

37. « Relazione sul varo delle RR. NN. Campania e Basilicata », Ingegneria Navale, Spezia, 1915.

38. « La funivia di Montecassino », *Rivista Tecnica delle Ferrovie Italiane,* Roma, 1930.

39. « Problemi tecnici delle funivie (le scarpe delle funi portanti) », Annali R. Istituto Superiore Navale di Napoli, 1933.

40. « Rampe Autostrade de Montagne », Génie Civil, Parigi, 1933.

41. « Autostrada di Montagna », *Rivista Turismo,* Roma, 1933.

Biblioteca di Area AGRARIA

ISTITUTO DI FISICA TECNICA

E. CARLEVARO (Direttore) — 1. « Prime esperienze eseguite sul Sudatorio del Pio Monte della Misericordia », Napoli, 1932, n. 11 e 12 in Casamicciola.

2. « Le nouvel Établissement de bains à air chaud du '' Pio Monte della Misericordia'' à Casamicciola », Comptes rendus du Congrés de Technique Sanitaire et d'Hygiène Urbaine, Lyon, 1932.

3. « Misure acustiche », Annali di Ingegneria, Napoli, 1933, numeri 9 e 10.

4. ed E. ARPINO — « Il sughero come coibente acustico », Atti del Congresso Nazionale del Sughero, 1934, Sassari.

5. « Igiene dell'abitazione e fonti di energia nelle colonie », Atti del Congresso di Napoli della S.I.P.S., 1935, Vol. II, pag. 390.

6. « Regime variabile degli impianti di refrigerazione di locali abitati », *L'Ingegnere,* Roma, 1935, n. 3.

7. « Sull'isolamento acustico degli edifici », Terzo Congresso Naz. Ingegneri italiani, Trieste, 1935, Editore: Stabil. Tipogr. Naz., Trieste.

8. « Il diagramma dell'aria umida e le sue applicazioni », *L'Ingegnere,* Roma, 1936, n. 3.

9. « Voce '' Ventilazione ,, dell'Enciclopedia Treccani (in corso di stampa) », Enciclopedia Italiana, Roma.

10. « Corso di Fisica per la facoltà di Architettura », G.U.F., Napoli.

ISTITUTO DI IDRAULICA

UGOLINI GIOV. BATTISTA (Direttore) — 1.« Il franco di bonifica e la profondità delle scoline », Milano, Acque Pubbliche, 1935.

2. « Metodi e teorie nelle misure idrauliche (litografie) », Napoli, Jovene, 1936.

ISTITUTO DI COSTRUZIONI IDRAULICHE, IMPIANTI SPECIALI IDRAULICI, COSTRUZIONI MARITTIME

IPPOLITO GIROLAMO (Direttore) — 1. « Sul calcolo delle Dighe ad Arco », Ulrico Hoepli, 1923.

2. « La Bonifica Idraulica in destra del Volturno », S.I.E.M., 1930.

Biblioteca di Storia AGRARIA

3. « Turbine Idrauliche », E.P.S.A., 1934.

4. « Studio di Massima per la Fognatura di Catania », E.P.S.A., 1934.

5. « La Stazione Sperimentale di Foggia per l'Epurazione ed Utilizzazione delle Acque di Fogna nel primo biennio di esercizio », E.P.S.A., 1934.

ISTITUTO DI MACCHINE E COSTRUZIONI DI MACCHINE

TARANTINI RAFFAELE — 1. « Breve nota " Sulla produzione dell'energia motrice in Colonia ,, », Atti della Società Italiana per il Progresso delle Scienze, Vol. II, pag. 389.

2. « Nota « Le manomissioni dei contatori di acque », *Il Politecnico,* n. 10 del 1934.

3. Memoria « Il motore a polverino ed alcuni dei suoi problemi », *Acqua e Gas,* n. 4-5, aprile-maggio 1936, XIV.

4. Memoria « La fase della combustione nel Diesel senza perdite », *Annali d'Ingegneria,* Supp. n. 11-12, 1935, Napoli, 1936, XIV.

D'AMELIO LUIGI — 1. « La turbina a vapore ed i cicli binarii con fluidi diversi dall'acqua fra le isoterme inferiori », *L'Elettrotecnica,* 10/25-5-1936, Vol. XXIII, n. 9-10.

2. « Nota sulle caldaie a vaporizzazione indiretta ed a circolazione forzata », *Il Calore,* n. 6, Giugno 1936.

3. « La degassificazione preventiva dell'acqua di raffreddamento nei condensatori a miscela », Nota letta e presentata al Reale Istituto di Incoraggiamento di Napoli, Atti dell'Istituto, Aprile 1936.

4. « Il motore a scoppia ad espansione prolungata », Marzo 1936, Pubblicazione dell'Istituto di Macchine della R. Università, Arti Grafiche I.N.A.G., Napoli.

5. « Sulla scelta delle macchine per il sollevamento delle acque di fogna », Estratto della relazione presentata al Consiglio Tecnico Municipale di Napoli nel Gennaio 1935, I.N.A.G., Napoli.

ING. GIUSEPPE CAPOBIANCO (Assistente Volontario) — « Sui massimi rapporti di compressione adottabili nei motori veloci alimentati con gas di generatore e sulla economia realizzabile », *L'Industria,* Vol. 1., 1936, n. 4.

Biblioteca di Area AGRARIA

RABBENO GIORGIO (Incaricato di macchine marine).

A) Macchine termiche.

1. « Conferenze su le Macchine Termiche », (Corso di « Critica delle Macchine » per gli Ufficiali del Corso Superiore), Livorno, Regia Accademia Navale, 3ª Ediz., 1911.

2. « Velocità teorica nella sezione Contratta », Boll. d. Coll. e Soc. Ing. e Arch. di Napoli, Fascic. ott. Nov. Dic., 1918, pag. 7-11.

3 « Cenni generici sul motore a esplosivo », *L'Inventore Italiano,* Luglio 1932, pag. 133-37.

4. Il « Carbone d'oro », *L'Inventore Italiano,* Nov. 1932-XI, pagine 250-252.

B) Meccanica applicata alle macchine.

1. « Tubi premuti dall'esterno », *Rivista Marittima,* Genn. 1909.

2. « Note sul girostato », Regia Accademia Navale, 2ª Ed., Livorno, 1919.

3. « Materiale per molle », *L'Elettrotecnica,* 5 Agosto 1919.

4. « Tubi compressori longitudinalmente », *Rivista Marittima,* Febbraio 1923-I.

5. « Provette metalliche », *L'Ingegnere,* n. 5, 1929-VII.

6. « Apparecchio sperimentale per le vibrazioni torsionali », II Congresso Naz. d'Ingegneri Italiani, Roma, Aprile 1931-XI.

7. « Un miraggio ricorrente », *L'Iventore Italiano,* Giugno 1932-X.

8. « Modelli o giocattoli? », *L'Inventore Italiano,* Sett.-Ott. 1932-X.

9. « Neutralizzazione delle vibrazioni », Annali della Vosca Nazionale, Vol. IV, pag. 22-29, Roma, 1934-XIII.

10. « Indice di utilizzazione dei velami », Bull. de l'Ass. Techn. Mar. et Aér., Paris, 1935, pag. 138.

C) Architettura Navale.

1. « La spuma intorno alle eliche », *Rivista Marittima,* Genn. 1928.

2. « The separation of dissolved air caused by propeller action », Trans. I.N.A., London, 1929.

3. « Considerazioni generali sui propulsori a getto », *L'Ingegnere,* n. 5, 1930-VIII. - *Jchrbuch S.T.G.,* Berlin, 1930. - *Le Attualità Scientifiche,* Luglio 1936-XIV.

4. « Die Forschungen in Nemi-See », *Jahrbuch S.T.G.,* Berlin, 1923.

5. « Curiosità balistiche », *Rivista Marittima,* Aprile 1931-IX

6. « Progressi tecnici dell'ingegneria navale durante il regime fascista », XV Congr. di Navigazione, Venezia, Sett. 1931-XI.

7. « Die Strömungsdynamischen Wirbel », *Jahrbuch S.T.G.*, Berlin, 1935.

8. « Sul trasferimento alle navi dei risultati dei modelli », Congrès Intern. des Directeus de Bessins, Paris, Impr. Not., 1935.

9. « La stabilizzazione delle navi », Ann. Vosca Naz., Roma, 1933. *La Ricorsa Scientifica,* Roma, 28-II-1935-XIII. - Bull. de l'Assoc. Techn. Mar. et Aér., Paris, 1935.

10. « La stabilizzazione delle navi », *Rivista Marittima,* Suppl. tecnico, Dic. 1936-XV.

D) Saggi diversi.

1. « La Relatività intesa da un profano », *Rivista Marittima,* Dicembre 1921.

2. « Sintesi ed analisi », *Luce e Ombra,* Roma, 1922.

3. « La trasformazione di Lorentz », Atti della Soc. Ligust. di Scienze e Lettere di Genova, 1931-X,

4. « La relativit8 dell'energia cinetica ecc. », *L'Elettrotecnica,* 15 Marzo 1931-X.

5. « I principi di causalità, ecc. », *L'Elettrotecnica,* 25 Nov. 1931-XI.

N. B. - Se ne omettono altre di carattere filosofico oppure suparate.

BibliotecA di Area AGRARIA

ISTITUTO DI ARCHITETTURA TECNICA, ARCHITETTURA E COMPOSIZIONE ARCHITETTONICA

GUERRA CAMILLO — 1. « Quaderni di Architettura ed urbanistica Napoletana », M. Pescarolo e C., Napoli.

N. I e II - « Il Mausoleo di Posillipo », Idem.

N. III - « Il trasporto delle biblioteche nella Reggia di Napoli », Idem.

N. X - « Il Piano Regolatore integrale di Napoli - Le Comunicazioni Nord-Sud », Idem.

N. XI - « Le Comunicazione fra l'oriente e l'occidente di Napoli », Idem.

N. XII - « Il Nuovo Grande Ospedale di Napoli », F. Giannini e C., Napoli.

N. XIII - « La Nuova Stazione Marittima per passeggieri nel Porto di Napoli », Idem.

N. XX - « Il Palazzo del Littorio in Roma - La Torre Littoria su Castel S. Elmo », Idem.

2. « Le Esercitazioni di Architettura degli Allievi del R. Istituto Superiore di Ingegneria di Napoli », Anno XIII (1934-35), M. Pescarolo e C., Napoli.

3. « Lezioni di Architettura Tecnica », (Parte I), F. Gambardella, Napoli.

4. « Idem - « Album tavole disegno », Idem.

5. « Le opere dell'Architetto Alfonso Guerra », Alfieri e Lacroix, Milano.

GRECO LUIGI (Incaricato di costruzioni marittime) — 1. « Partecipazione alla III[a] Fiera Campionaria » (Relazione esplicativa plastici e modelli portuali) di Napoli, Napoli, Edizioni della Fiera.

2. « I grandi lavori di ampliamento presso i Magazzini Generali di Castellammare di Stabia », Napoli, T.E.M.A., S. Lucia n. 39, 1923.

3. « Banchine a cassoni galleggianti in cemento armato », Milano, Stabilimento Stucchi e Ceretti, S.A., 1925.

4. « Banchina per forti sovraccarichi con cassoni galleggianti in cemento armato riempiendoli con calcestruzzo » (Estratto Annali LL. PP. anno 1924), Stabilimento Tipo-Litografico del Genio Civile, Roma.

5. « The port of Naples and its important improvement works » (From the « Dock and Harbour Authority », november-december 1924, London, - London, Dock and Harbour Authority.

6). « Il porto di Napoli », *Idea Marinara.*

7). « Nuova opera alla bocca del porto di Napoli » (Estratti annali LL. PP. 1926), Stabilimento Tipo-Litografico del Genio Civile, Roma.

8). « Lezioni di Costruzioni Marittime », Francesco Granito e figli Via Solfatara, Pozzuoli.

9). « Calcolazioni relative alle Banchine autosismiche », (in corso di ristampa).

10). « Traveux de caractère hygiénique et d'assistance exécutés dans le port de Naples », Istituto Arti Grafiche Rispoli, Napoli.

11). « La nouvelle gare maritime pour pasager dans le port de Naples », Istituto Arti Grafiche Rispoli, Napoli.

12). « La nouvelle digne à l'éntrée du port de Naples », Idem.

13). « Opere di difese delle Baia delle Chiaiolelle a Procida », Stabilimento Industrie Editoriali Meridionali, Napoli.

14). « Impianti sperimentali per lo studio del moto ondoso nel porto di Napoli », Idem.

GAMBARDELLA GUIDO (Incaricato di impianti industriali meccanici) — 1. « Aspetti di economia della tecnica nuovi saggi », 1935-XIII-L. 7,50, An. Chiurazzi e Figlio, Napoli.

2. « Autoveicoli a gas di spazzature », nella rivista « L'Organizzazione Scentifica del Lavoro » n.° di ottobre 1935.

3. « Aria e non più vapore nei nostri magli », Idem. n.° di aprile 1936.

4. « Impianti portuali » negli *Annali del R. Istituto Superiore Navale di Napoli.*

VOCCA OTTAVIO (Incaricato di disegno di macchine e progetti) — 1. « Esperienze ed osservazioni sugli estensometri Huggemberger e Schaefer », *Annali d'Ingegneria,* Napoli, 1932.

2. « Le sollecitazioni elastiche in un problema relativo alla trasmissione della potenza », *Rivista Marittima,* Roma, 1932.

3. « Un tachimetro a cella fotoelettrica », *Rivista Aeronautica,* Roma, 1932.

4. « Per la misura delle deformazioni elastiche », *Rivista Aeronautica,* Roma, 1933.

5. « Una bilancia delle velocità », *Rivista Marittima,* Roma, 1934.

6. « Die Anwendung des Kreisels zur Geschwindigkeitsregelung », *Werft-Reeedrei-Hafen,* Amburgo, 1934.

7. « Regolatore-Sincronizzatore giroscopico Vocca », Bollett. Tecnico Off. Galileo, Firenze, 1934.

8. « La misura della potenza con un freno dinamometrico automatico », *Annali Ist. Superiore Navale di Napoli,* 1934.

9. « Meccanismo per la trasmissione del moto di rotazione con rapporto funzione della velocità del movente », Congresso di Napoli della Soc. It. per il Progresso Scienze, 1934.

10. « Perfezionamenti della sensibilità degli apparecchi di controllo della velocità, ecc. ecc. », Atti della R. Accademia delle Scienze di Torino, 1935.

Biblioteca di Area AGRARIA

TAGLIALATELA CARLO (Incaricato di costruzioni di ponti) — 1. « Sulla ripartizione delle forze interne negli elementi costituenti i pilastri in cemento, armati longitudinalmente e compresi lungo l'asse », Estratto dal Giornale dell'*Ass.ne Naz.le Ingegneri Italiani,* 1921.

2. « Sulle linee delle intersezioni degli archi elastici incastrati », Ed. Pironti, Napoli.

3. « Sui sistemi elastici piani vincolati con due cerniere ad incastri », Idem.

4. « Diagrammi delle sollecitazioni massime di flessione e taglio di alcune travi iperstatiche.

5. « Travi iperstatiche di eguale resistenza a flessione », Idem.

6. « Curve isocline ed isostatiche nelle travi di eguale resistenza a flessione », Idem.

7. « Contributo allo studio dell'arco elastico incastrato sollecitato da forze normali al piano del suo asse geometrico », Idem.

8. « Punti di tensioni principali massime e minime e punti di flesso delle isostatiche ». Idem.

Biblioteca di Area GRARIA

TOCCHETTI LUIGI (Incaricato di costruzioni stradali e ferroviarie) — 1. « Sul costo dei trasporti », Tip. Giannini, Napoli, 1936-XIV.

2. « Sulla dotazione di mezzi di comunicazione », Tip. Giannini, Napoli, 1936-XIV.

LA GRECA CARMELO (Incaricato di trazione elettrica) — 1. « I sintomi di Trazione Elettrica », di 535 pagine con 261 figure e tre tavole nel testo, Tipografia A. De Frede, Via Mezzocannone, Napoli.

2. « Il ricupero nella trazione elettrica », di pag. 9 senza figure, estratto dagli *Annali d'Ingegneria,* Anno X, Tipografia Giovanni Barca, Largo dei Bianchi allo Spirito Santo, 1-2, Napoli.

3. « Gli equipaggiamenti per la frenatura con ricupero su locomotive ed automotrici elettriche », di pag. 41 con 33 figure nel testo, Tipografia A. De Frede, Via Mezzocannone, Napoli.

4. « Cenni sui raddrizzatori a vapori di mercurio e sul loro impiego nella Trazione Elettrica », di pag. 31 con 23 figure nel testo, Tipografia A. De Frede, Via Mezzocannone, Napoli.

FACOLTÀ DI ARCHITETTURA

BibliotecA di Area AGRARIA

Biblioteca di Area AGRARIA

FACOLTÀ DI ARCHITETTURA

PRESIDE

CALZA BINI prof. ALBERTO

PROFESSORI ORDINARI

CALZA BINI ALBERTO. Cav. di S. Maurizio e Lazzaro. Gr. Uff. della Corona d'Italia. Cav. del Sovrano Militare Ordine di Malta. Comm. con placca dell'Ordine di S. Gregorio Magno. Brevetto della Marcia su Roma. Decorato con Medaglia d'oro dei Benemeriti Istruzione popolare. Accademico effettivo di Merito R. Insigne Accademia di S. Luca. Membro del Consiglio Nazionale delle Ricerche. Membro Onorario dell'Istituto Americano degli Architetti. Membro Onorario dell'Associaz. degli Architetti dell'Uraguai. Membro Onorario dell'Associaz. degli Architetti diplomati in Francia Presidente dell'Istituto di Urbanistica. Deputato al Parlamento. Membro del Consiglio Nazionale delle Corporazioni. Membro del Consiglio Superiore dell'Educazione Nazionale. Membro del Consiglio Superiore dei Lavori Pubblici. Presidente dell'Istituto Fascista Autonomo per le Case Popolari di Roma e Provincia. Capitano del Genio e Seniore della M. V. S. N. *Composizione architettonica.*

KRALL GIULIO. *Scienza delle costruzioni.*

PROFESSORI STRAORDINARI

CANINO MARCELLO. Accademico di S. Luca. *Elementi di composizione.*

PROFESSORI INCARICATI

APOLLONI BRUNO. *Storia e stili dell'architettura.*
BARBA GUIDO. *Analisi matematica e geometrica analitica.*
CANINO MARCELLO. *Tecnologia dei materiali e tecnica delle costruzioni.*
CANINO MARCELLO. *Caratteri distributivi degli edifici.*
CARLEVARO ENZO. *Fisica.*
CEAS GIOVAN BATTISTA. *Decorazione.*
CHIARAMONTE FERDINANDO. *Elementi costruttivi.*
CIMMINO ALDO. *Igiene edilizia.*
CONIGLIO LUCA. *Chimica generale ed applicata.*
CZESCHNER RODOLFO. *Disegno dal vero.*
DEL RE MARIA. *Geometria descrittiva ed elementi di proiettiva.*
D'ERASMO GEREMIA. *Mineralogia e geologia.*
DE RENZI MARIO. *Architettura degli interni. Arredamento e decorazioni.*
DE RENZI MARIO. *Scenografia.*
GALLI ADRIANO. *Meccanica razionale e statica grafica.*
GALLI EUGENIO. *Topografica e costruzioni stradali.*
GIOVANARDI MARIO. *Applicazione di geometria descrittiva.*
IPPOLITO GIROLAMO. *Impianti tecnici.*
MARESCALCHI BERNARDO. *Plastica ornamentale.*
MAYER GAETANO. *Estimo di esercizio professionale.*
PANE ROBERTO. *Storia dell'Arte.*
PANE ROBERTO. *Caratteri stilistici e costruttivi dei monumenti.*
PICCINATO LUIGI. *Urbanistica.*
VENE' ARMANDO. *Restauro dei monumenti.*

PERSONALE ASSISTENTE VOLONTARIO

Avolio De Martino Renato	*Ass. vol. alla cattedra di Architettura degli interni-arredamento e decorazioni.*
Cocchia Carlo	*Ass. vol. alla cattedra di Scenografia.*
Cotugno Giuseppe	*Ass. vol. alla cattedra di elementi costruttivi.*
Daniele Ruggiero	*Ass. vol. alla cattedra di Tecnologia dei materiali.*
De Luca Giulio	*Ass. vol. alla cattedra di Meccanica razionale e statica grafica.*
Dillon Armando	*Ass. vol. alla cattedra di Urbanistica.*
Filo Stefanina	*Ass. vol. alla cattedra di Caratteri distributivi degli edifici.*
Gentile Vincenzo	*Ass. vol. alla cattedra di Disegno Architettonico.*
Martucci Francesco	*Ass. vol. alla cattedra di Analisi matematica e geometria analitica.*
Mellia Filippo	*Ass. vol. alla cattedra di caratteri stilistici e costruttivi dei Monumenti.*
Platania Paolo	*Ass. vol. alla cattedra di Geometria descrittiva.*
Sepe Giovanni	*Ass. vol. alla cattedra di Disegno Architettonico.*
Tripepi Guido	*Ass. vol. alla cattedra di Storia e stili dell'Architettura.*

Biblioteca di Architettura PARMA

FACOLTA' DI ARCHITETTURA

PUBBLICAZIONI

CALZA BINI ALBERTO — 1. « Di alcuni monumenti livornesi », *Miscellanea,* Livorno.

2. « La facciata della cattedra di Pisa », Meucci, Livorno.

3. « S. Maria di Fianello in Sabina », *Rassegna di Arte Antica e Moderna,* « La Croix », Milano.

4. « La prospettiva e l'osservazione dall'alto », Ministero della Guerra.

5. « I problemi dell'abitazione e quelli dell'estetica », *Nuova Antologia.*

6. « Per la Costruzione di un Centro di studi urbanistici », Istituto di Studi Romani, Roma.

7. « Per l'arte italiana », Tipografia Camera Deputati, 1930, Roma.

8. « Per la scuola media inferiore e lo insegnamento professionale », Idem, 1931.

9. « La crisi degli alloggi », Idem, 1929.

10. « Sul Piano Regolatore di Roma », Idem, 1922.

11. « L'Architetto nella vita moderna », Ariani, Firenze, 1933.

12. « Giuseppe Sacconi », Istituto d'Arte, Urbino, 1934.

13. « Il Fascismo per la casa del popolo », Istituto Case Popolari, Roma.

14. « Problemi tecnici e sociali di edilizia popolare (varie) », Idem.

15. « Relazioni parlamentari sui bilanci dei Lavori Pubblici e delle Ferrovie dello Stato », Tipografia Camera Deputati, 1929, 1931, 1932, 1933.

KRALL GIULIO — 1. « Sulle equazioni del moto vibratorio di un ponte percorso da carichi inerti e molleggiati », Rendiconti fisici della R. Accademia dei Lincei, 1936, Roma.

2. « Limiti per le vibrazioni di un ponte qualunque percorso da carichi mobili con velocità uniforme », Rendiconti fisici della R. Accademia dei Lincei, 1936, Roma.

Biblioteca di Architettura ARARIA

3. « Vibrazioni indotte da carichi inerti e molleggiati in moto su di un ponte », Rendiconti fisici della R. Accademia dei Lincei, 1936, Roma.

4. « Questioni inerenti alla protezione dall'offesa aerea », *L'Ingegnere*, 1936.

5. « Intorno al calcolo degli sforzi di temperatura nelle volte in calcestruzzo o muratura. Applicazioni al Ponte Littorio sulla Laguna a Venezia », *Il Cemento Armato*, 1936.

6. « Sulle travi Vierendeel e loro aspetti derivati. Un esempio alla nuova stazione marittima di Napoli », *L'Industria italiana del Cemento*, 1936.

7. « Nene Trockendocks in den Häfen von Genua und Neapel », Vorbericht II Kongress für Brückenbau, Ernst & Sohn, Berlin, 1936.

8. « Un notevole esempio di Ponte nel Campo delle Costruzioni edilizie. Ponti di Testata della nuova stazione marittima di Napoli », Annali dei Lavori Pubblici, 1936.

ADRIANO GALLI (Assistente) — 1. « Le vibrazioni di un sistema elastico con vincoli inerti ed elastici », Rend. Accademia dei Lincei, 1936, Roma.

2. « Sulla ripartizione dei carichi su di un doppio ordine di strutture portanti monolitiche », *Ricerche d'Ingegneria*, 1936, Roma.

3. « Il poligono di inflessione ed il comportamento dinamico della trave Vierendeel », *Annali d'Ingegneria*, N. 11-12, 1935, Napoli.

4. « Il metodo dei punti fissi applicato ad alcuni problemi spaziali », *Annali d'Ingegneria*, N. 11-12, 1935, Napoli.

5. « Il poligono d'inflessione ed il comportamento dinamico della trave Vierendeel », Estratto dagli *Annali di Ingegneria*, N. 11-12, 1935-XIV.

6. « Il Metodo dei punti fissi applicato ad alcuni problemi spaziali », *Annali di Ingegneria*, Supplemento al N. 11-12, 1935-XIV.

7. « Le vibrazioni di un sistema elastico con vincoli inerti ed elastici », Rendiconti della R. Accademia Nazionale dei Lincei, Classe Scienze fisiche, Vol. XXIII, serie 6ª, 1° sem., fasc. 8.

8. « Sulla ripartizione di carichi su di un doppio ordine di strutture portanti monolitiche », *Ricerche di Ingegneria*, Anno IV, 1936-XIV.

9. « Lezioni di Meccanica Razionale e Statica Grafica svolte nella Facoltà di Architettura », pubblicate dal G.U.F. di Napoli.

Biblioteca di Area AGRARIA

CANINO MARCELLO (Concorsi nazionali).

1. « Galleria della Vittoria in Napoli », 2° premio.
2. « Palazzo Amministrazione provinciale in Napoli », 1° premio.
3. « Palazzo delle RR. Poste e Telegrafi in Napoli », 3° premio.
4. « Rione di Case popolari in Napoli », 1° premio.
5. « Chiesa della Maddalena in Messina », 1° premio.
6. « Palazzo Uffici Finanziarii in Napoli », 1° premio.
7. « Palazzo Amministrazione Provinciale di Campobasso », 2° premio.
8. « Palazzo Amministrazione Provinciale in Napoli », (Collab. arch. Chiaromonte), 1935. 1° premio.

Opere eseguite:

1. « Centrale Termica della S.M.E. in Napoli ».
2. « Centrale idraulica dell'Ampollino (Laghi Silani) ».
3. « Centrale della S.M.E. in Frattamaggiore ».
4. « Stazione della Circumvesuviana in Pompei ».
5. « Stazione della Circumvesuviana in Castellammare ».
6. « Stazione della Circumvesuviana in Napoli ».
7. « Monumento ad Aurelio Padovani in Napoli ».
8. « Villa La Loggetta in Napoli ».
9. « Padiglione della Campania alla V Triennale di Milano », (in collaborazione).
10. « Palazzo della Provincia in Napoli », (in collaborazione).
11. « Palazzo degli Uffici Finanziari e Avvocatura di Stato in Napoli ».
12. « Palazzo dell'Istituto Naz. Assicurazioni in Napoli ».

Grand prix della Esposizione Triennale di Milano (V^a^).

CZESCHNER RODOLFO — 1. « Il Duomo di Gaeta », Luigi Pierro, Editore, Piazza Dante 76, Napoli.

2. « Il Coro della Chiesa dei Santi Severino e Sosio », Francesco Giannini e Fgli, Cisterna dell'Olio, 6, Napoli.

PANE ROBERTO — 1. « Architettura rurale campana », *Il Rinascimento del Libro*, Firenze.

2. « Architettura del Rinascimento in Napoli », Fondazione politecnica, Napoli.

CHIAROMONTE FERDINANDO — 1. « Appunti per le applicazioni di geometria descrittiva », Ed. G.U.F., 1933.

2. « Il palazzo barocco napoletano », Ed. G.U.F., 1933.

3. « Gli edifici ad ingabbiatura elastica », E. G.U.F., 1933.

FACOLTÀ DI AGRARIA

BibliotecA di Area AGRARIA

Biblioteca di Area AGRARIA

FACOLTÀ DI AGRARIA

PRESIDE

SILVESTRI Prof. FILIPPO

PROFESSORI EMERITI

MINGIOLI EUSTACHIO

PROFESSORI ORDINARI

SILVESTRI FILIPPO. Comm. ✠. *Entomologia Agraria.*

GALLI EUGENIO. Cav. ✠. *Idraulica e costruzioni rurali con applicazioni di disegno.*

ROSSI GIACOMO. Gr. Uff. ✠. Croce d'Oro d'anzianità (Croce Rossa Italiana). Medaglia di bronzo col nastro decorato di tre stellette (Ufficio notizie - Grande guerra). Medaglia d'argento dei benemeriti della Commissione dei prigionieri di guerra (Grande guerra). Direttore della biblioteca della Facoltà di Agraria. *Microbiologia Agraria e tecnica.*

TROTTER ALESSANDRO. Uff. ✠. Medaglia commemorativa della guerra Italo-turca. *Patologia vegetale.*

FOÀ ANNA. *Bachicoltura ed Apicoltura.*

DE DOMINICIS ALBERTO. Cav. ✠ Comm. ✠. Direttore della R. Stazione Chimico-Agraria Sperimentale. Socio ordinario del R. Istituto d'Incoraggiamento di Napoli. *Chimica Agraria.*

BRIZI ALESSANDRO. Gr. Uff. ✠, Gr. Cr. ✠, Gr. Uff. ★, Direttore generale onorario dell'Agricoltura, Socio ordinario della R. Accademia economico-agraria dei Georgofili. Socio

Biblioteca di Area AGRARIA

corrispondente della R. Accademia di Agricoltura di Torino. Socio corrispondente straniero dell'Académie d'Agriculture de France. Membro della Commissione Censuaria Centrale, del Comitato Permanente del Grano e del Consiglio Nazionale delle Ricerche. Già membro del Consiglio Superiore della Educazione Nazionale. *Economia e politica agraria.*

TRAETTA MOSCA FILIPPO. *Industrie agrarie, enologia, caseificio, oleificio.*

SANTINI CARLO. Cav. ✠, Comm. ✠, Medaglia d'argento al Valor Militare, ingegnere, *Topografia e meccanica agraria con applicazioni di disegno.*

FOTTICCHIA NELLO. Comm. ✠, Gr. Uff. ✠. Membro del Comitato Permanente del Grano. Membro del Consiglio Nazionale Zootecnico. Membro del Comitato tecnico consultivo della corporazione della Zootecnia e della pesca. Vice-presidente dell'Unione Nazionale per l'incremento delle razze equine. *Ezoognosia e Zootecnia.*

CATALANO GIUSEPPE. Direttore dell'Orto Botanico della Facoltà di Agraria. *Botanica generale.*

Professori Straordinari

CASELLA DOMENICO. Cav. ✠. *Coltivazioni arboree.*

Professori Incaricati

ANGELINI FRANCESCO. Uff. ✠, Gr. Uff. ✠, Deputato al Parlamento. Membro del Gran Consiglio del Fascismo. Presidente della Confederazione Fascista dei lavoratori dell'Agricoltura. *Agronomia generale e coltivazioni erbacee.*

BOTTINI OTTAVIANO. *Chimica generale ed inorganica con applicazioni di analitica.*

BOTTINI OTTAVIANO. *Chimica organica.*

CANCELLARA EDUARDO. Croce di guerra al merito, guerra europea con tre campagne. Unità d'Italia. Centurione della M. Dicat. Ingegnere. *Matematica.*

CANDURA GIOVANNI. Cav. ✠, libero docente in meccanica agraria. Ingegnere. *Fisica sperimentale con nozioni di metereologia.*

DE LUCA FRANCESCO. *Principii di diritto agrario e legislazione rurale.*

D'EUFEMIA GIUSEPPE. *Principii di economia generale corporativa e statistica.*

DI GENOVA ANGELO. *Avicoltura e coniglicoltura.*

LEGGIERI LUIGI. Cav. ✠, *Orticoltura e floricoltura.*

LEONE GIUSEPPE. Uff. ✠. Capo del R. Ispettorato dell'Agricoltura della Provincia di Napoli. *Agricoltura tropicale e sub-tropicale.*

NAGLIERI FRANCESCO. *Anatomia e fisiologia degli animali domestici.*

NARDINI GIUSEPPE. *Estimo rurale e contabilità.*

PALOMBI ARTURO. *Zoologia generale.*

PARASCANDOLA ANTONIO. *Mineralogia e geologia.*

ROMADORO ALDO. Comm. ✠, Ingegnere, Direttore dei Servizi Tecnici della Confederazione Fascista Agricoltori. *Tecnica della bonifica.*

ROMEO ANTONINO. *Botanica sistematica.*

RUSSO GIUSEPPE. *Entomologia Agraria.*

Biblioteca di Area AGRARIA

RAPPRESENTANTI DEI LIBERI DOCENTI

D'ONOFRIO GIUSEPPE.

VIGGIANI GIOACCHINO.

Elenco dei Liberi Docenti che hanno presentato il programma per l'anno accademico 1936-37:

Riccardo Salvatore	*Microbiologia industriale.*
Nardini Giuseppe	*Economia rurale, Estimo e contabilità agrarie.*
Sallustro Federico	*Industria delle resine e degli olii essenziali.*
Candura Giovanni	*Macchine per la raccolta e manipolazione dei prodotti.*
Cancellara Eduardo	*Tecnica delle irrigazioni.*

Biblioteca di Area AGRARIA

FACOLTA' DI AGRARIA

ISTITUTO DI COLTIVAZIONI ARBOREE

Casella prof. Domenico	*Direttore.*
Donno dott. Giacinto	*Assistente*
Pistone Pasquale	*Tecnico.*
Sannino Vincenzo	*Subalterno*

ISTITUTO DI BACHICULTURA ED APICOLTURA

Foà prof. Anna	*Direttore.*
Scognamiglio Lorenzo	*Tecnico.*

ISTITUTO DI MICROBIOLOGIA AGRARIA E TECNICA

Rossi prof. Giacomo	*Direttore.*
Riccardo dott. Salvatore	*Assistente.*

Biblioteca di Area AGRARIA

ISTITUTO DI BOTANICA GENERALE

Catalano prof. Giuseppe	*Direttore.*
Romeo dott. Antonino	*Aiuto.*
De Luca Raffaele	*Subalterno*
Glumez Gennaro	*Subalterno*

ISTITUTO DI CHIMICA AGRARIA

De Dominicis prof. Alberto	*Direttore.*
Barbera dott. Giuseppe	*Aiuto.*
Bottini dott. Ottaviano	*Assistente (inc.).*
Sannino Antonio	*Tecnico.*
Meroni Paolo	*Subalterno*

ISTITUTO DI CHIMICA GENERALE

Bottini prof. Ottaviano	*Direttore inc.*
Cuomo dott. Espedito	*Assistente.*
Glumez Giovanni	*Tecnico.*

ISTITUTO DI AGRONOMIA GENERALE E COLTIVAZIONI ERBACEE

Angelini prof. Francesco	*Direttore inc.*
Leggieri dott. Luigi	*Aiuto.*
Jannaccone dott. Amedeo	*Assistente.*
Barbieri Raffaele	*Tecnico.*
Imperato Ciro	*Subalterno*

ISTITUTO DI FISICA SPERIMENTALE

Candura prof. Giovanni	*Direttore inc.*
Conio Luigi	*Tecnico.*

Biblioteca di Area AGRARIA

ISTITUTO DI INDUSTRIE AGRARIE

Traetta Mosca prof. Filippo	*Direttore.*
Sallustro dott. Federico	*Assistente.*
Valente Luigi	*Tecnico.*

ISTITUTO DI TOPOGRAFIA E MECCANICA AGRARIA

Santini prof. Carlo	*Direttore.*
Candura prof. Giovanni	*Assistente.*

ISTITUTO DI PATOLOGIA VEGETALE

Trotter prof. Alessandro	*Direttore.*
Cristinzio dott. Michele	*Assistente.*
Andolfi Giovanni	*Subalterno*

ISTITUTO DI ENTOMOLOGIA AGRARIA

SILVESTRI prof. FILIPPO	*Direttore.*
Jannone dott. Giuseppe	*Assistente.*
Lucchese dott. Elio	*Assistente.*
D'Ario Umberto	*Tecnico.*
Morrazzo Giovanni	*Subalterno*

ISTITUTO DI EZOOGNOSIA E ZOOTECNIA

FOTTICCHIA prof. NELLO	*Direttore.*
Di Genova dott. Angelo	*Assistente.*
Di Matteo Gennaro	*Subalterno*

BibliotecA di Area AGRARIA

Biblioteca di Area AGRARIA

FACOLTÀ DI AGRARIA

PUBBLICAZIONI

ISTITUTO DI IDRAULICA E COSTRUZIONI RURALI

GALLI EUGENIO (Direttore) — 1. « Sulla dispenza delle acque irrique », Nella rivista *L'Ingegnere.*

ISTITUTO DI MICROBIOLOGIA AGRARIA E TECNICA

ROSSI G. (Direttore) — 1. « Il valore tecnico della stigliatura in verde della canapa », Estratto da *La Canapa Bollettino del Consorzio Industriale Canapieri — della Federazione Nazionale dei Consorzi per la difesa della Canapicoltura — della Sezione Scientifico-Tecnica del Comitato Naz. per la Canapa,* Anno III, N. 2, febbraio 1935-XIII.

2. « Come Maccarese potè bonificarsi integralmente nonostante la malaria ». Confessioni di un malariologo, con 15 fig. intercalate e XLI tavole fuori testo. Estratto dagli *Annali del R. Istituto Superiore Agrario di Portici,* serie III, Vol. VII, Portici, Stab. Tip. Ernesto Della Torre, 1935-XIII.

3. « Le così dette « modifiche » e le applicazioni del « Metodo Rossi » per l'esame diretto batterio-microscopico del suolo ». Estratto dagli *Annali di Tecnica Agraria,* Anno IX, fascicolo IV-VI, Portici, Della Torre.

4. « La Vinificazione bassa » (Esame critico della tecnica enologica e dell'utilizzazione dei sottoprodotti), *Atti del Congresso Int. della vite e del vino di Losanna* (sett. 1934), Roma, 1936.

4. « L'ultima lezione di Emanuele De Cillis », Estratto dagli *Annali di Tecnica Agarria,* Anno IX, Fasc. III, Portici, Della Torre, 1936.

6. « Redazione dei Volumi VII, VIII, IX degli *Annali di Tecnica Agraria* », Pubblicati dall'*Istituto Fascista di Tecnica e Propaganda Agraria di Roma,* Portici, Della Torre, 1934, 1935, 1936.

7. « Redazione del Bollettino del *Comitato tecnico per lo studio dei problemi agrari del Mezzogiorno*. N° 42, 43, 44, 45, 46, 47 e 48 », Portici, Della Torre 1934, 1935 e 36.

G. ROSSI ED ALTRI.

G. ROSSI und WANG TSU KAO. — « Neue Studien für eine Bakterientheorie des landwirtschaftlichen Bodens », *Bodenkundliche Forschungen*, Vol. Bd. IV, N° 3, 1935.

ROSSI G. e RICCARDO S. — « Il metodo delle piastre disseminate come metodo di conta nei batteri », Estratto dagli *Annali del R. Istituto Superiore Agrario di Portici*. - Serie III, Vol. VII, 1934. Portici, Stabil. Tip. Ernesto Della Torre, 1935-XIII.

ROSSI G. assisted by RICCARDO S., GESUÈ G., STANGANELLI M. and TSU KAO WANG — « Direct microscopio and basteriological examination of the soil », *Soil Science*, Vol. 41, n° 1, January 1936.

RICCARDO S. (Aiuto) — 1. « Si può vaccinare il latte per ridurre la carica batterica e per combattere determinate specie microbiche? », *Annali di Tecnica Agraria*, Anno VIII, Fasc. II, Tip. Della Torre, Portici, 1935 (pag. 27).

2. « Si può vaccinare il latte per ridurre la carica batterica e per combattere determinate specie microbiche? » (secondo contributo), *Annali di Tecnica Agraria*, Anno VIII, fasc. III e IV-VI, Tip. E. Della Torre, Portici, 1935 (pag. 28).

3. « Si può vaccinare il latte per ridurre la carica batterica e per combattere determinate specie microbiche? » (terzo contributo), *Annali della Facoltà di Agraria della R. Università di Napoli*, Vol. VIII, fascicolo III, 1936.

4. « I rottami di argilla come mezzo di cultura per l'azotobacter cliroococcum Beij » (Nota Sperimentale), *Giornale di Biologia Industriale, Agraria ed Alimentare*, Bologna 1936.

5. « Contributo Sperimentale per lo studio delle alterazioni interne delle castagne », *Ricerche, osservazioni e divulgazioni fitopatologiche, per la Campania ed il Mezzogiorno*, Vol. IV, Tip. E. Della Torre, Portici, 935.

6. « Secondo contributo Sperimentale per lo studio delle alterazioni interne delle castagne », *Ricerche, osservazioni e divulgazioni fitopatologiche, per la Campania el il Mezzogiorno*, Vol. V, Tip. Della Torre, Portici, 1936 (pag. 14 con due tavole).

7. « Osservazioni batteriologiche sulle nocciuole '' cimiciate,, », Tip. Della Torre, 1936.

ISTITUTO DI PATOLOGIA VEGETALE

TROTTER A. (Direttore) — 1. « Sylloge Fungorum omnium hucusque cognitorum », Vol. XXI a XXV (Patavii-Abellini, 1912-1931, di pag. IXL-6097), In Coll.

2. « Marcellia », *Rivista Internaz. di Cecidologia,* Vol. I a XXIX, (Padova-Avellino-Napoli), 1902-1936.

3. « Deperimenti del Pesco, per parassitismo sulle radici di una nuova Monotospora », *Ricerche, osservazioni e divulgazioni fitopatologiche, per la Campania ed il Mezzogiorno,* IV, 1935, 8 pag. 2 tav.

4. « Le '' virosi ,, del Cestrum Parqui L'Her., *Ibidem,* 7 pag., 1 fig., 1 tav.

5. « Per la prevenzione contro l'ammuffimento delle castagne », *Ibidem,* 7 pag., 1 fig., 1 tav.

6. « Biologia della Peronospora della Vite e lotta antiperonosporica », *Ibidem,* V, 1936, 12 pag. con fig. ed 1 tav. col.

7. « Ulteriori notizie sulle '' virosi ,, del Cestrum Parqui L'Her. », *Ibidem,* 5 pag. e fig.

8. « Le malattie batteriche del Tabacco », *Boll. tecn. Ist. Sperim. Coltiv. Tabacchi Scafati,* V. 32, 1935, 42 pag. con 11 fig. e 3 tav.

9. « Il '' verderame ,, dei tabacchi in cura », *Ibidem,* V. 33, 1936, 8 pag. con 3 tav.

10. « Piante tessili: Le Ginestre », *L'Italia Agricola,* an. 73, 1936, 12 pag. con 10 fig.

11. « Flora della Libia (Tripolitania e Cirenaica », Guida d'Italia del Touring Club Italiano: *Possedimenti e Colonie,* Nuova Edizione.

CRISTINZIO MICHELE (Ass. di ruolo) — 1. « Alcune malattie crittogamiche del Nespolo del Giappone ed in particolare la '' ticchiolatura ,, », *Ricerche, osservazioni e divulgazioni fitopatologiche, per la Campania ed il Mezzogiorno,* IV, 1935, 26 pag., 6 fig. e 4 tav.

2. « Le '' virosi ,, delle patate Riccia e Biancona di Napoli nell'annata 1934 », *Ibidem,* 15 pag., 3 fig. e 2 tav.

3. « Studio sulla Ruggine delle Drupacee (*Puccinia Pruni-spinosae,* Pers. », *Ibidem,* V, 1936, 46 pag., 5 fig. e 2 tav.

Biblioteca di Arte GRARIA

ISTITUTO DI CHIMICA AGRARIA

DE DOMINICIS A. (Direttore) — 1. « Die Düngung des Boden bei trockenem Klima », Zeitschrift für Pflanzenernährung, Düngung und Bodenkunde, Berlino.

2. « I problemi pedologici della sistemazione del terreno », Comitato Nazionale per l'Incremento delle Concimazioni, Roma.

3. « Tecnica della concimazione della vite », Atti Congresso di Viticoltura ed Enologia di Losanna.

4. « Fattori pedogenetici, condizioni pedologiche e caratteri agrologici delle sabbie aride della Tripolitania », Atti XXV Riunione della S.I.P.S.

LA ROTONDA C. (Aiuto) — 1. « Sull'impiego in agricoltura dei residui basici dell'industria nazionale del ferro », Annali Tecnica Agraria, Roma.

2. « Il clima e le piante oleaginose - Nota IV. Verifica del principio di Ivanow sopra il grasso del seme », Atti R. Acc. delle Scienze di Torino.

BOTTINI O. (Ass. inc.) — 1. « Fattori pedogenetici particolari della Regione Vesuviana », Ann. R. Istituto Superiore Agrario di Portici.

2. « Sulla decomposizione delle NH_4 argille », Atti R. Accademia Naz. dei Lincei, Classe Sc. Fis. Mat. e Nat.

ISTITUTO DI ECONOMIA E POLITICA AGRARIA

BRIZI A. (Direttore) — 1. « Divisione della proprietà terriera e rapporti tra proprietà, impresa e manodopera nell'agricoltura della Campania », Soc. An. Treves, Treccani Tumminelli, Milano-Roma, 1931.

2. « I lineamenti della crisi frumentaria fino ad oggi », Sindacato Naz. Fascista dei Tecnici agricoli, Roma, 1931.

3. « Annali dell'Osservatorio di Economia Agraria, annesso all'Istituto di Economia e Politica agraria della Facoltà di Portici », Vol. I, Roma, Tip. Operaia Romana, 1932-X, pagg. 654.

4. « Inchiesta sulla piccola proprietà coltivatrice formatasi nel dopoguerra - Campania », Soc. An. Treves, Treccani, Tumminelli, Milano-Roma, 1933-XI.

5. « Economia delle Concimazioni », Comitato Naz. per l'Incremento delle Concimazioni, Roma, 1934.

Biblioteca di Area AGRARIA

6. « Disciplina delle colture agrarie e del commercio delle derrate agrarie, in alcuni Paesi », Lettura alla R. Accademia economico-agraria dei Georgofili, Firenze, 1935.

7. « Annali dell'Osservatorio di Economia Agraria, annesso all'Istituto di Economia e Politica Agraria della Facoltà di Agraria di Portici », Vol. II, Roma, Tip. Operaia Romana, 1934-XIII, pagg. 477.

8. « Compartecipazioni agrarie e contadini partecipanti in Campania e in Lucania », Istituto Nazionale di Ec. Agraria, Roma, 1935.

NARDINI G. (Aiuto) — 1. « Bonifica meccanica ed agricoltura nella seconda zona della Campagna Vicana », E. Della Torre, Portici, 1932.

2. « L'impresa a bosco ceduo nei Campi Flegrei », Tip. Operaia Romana, Roma, 1932.

3. « Rapporti fra proprietà, impresa e manodopera nell'agricoltura italiana - Puglia », Istituto Naz. Di Econ. Agraria, Roma, 1935-XIII.

PLATZER F. (Assistente all'Osservatorio di Economia Agraria, annesso all'Istituto di Economia e Politica Agraria) — « L'organizzazione e il metodo dell'Istituto di Contabilità ed Economia rurale della Repubblica Cecoslovacca », Istituto Nazionale di Econ. Agraria, Roma, 1935.

ISTITUTO DI TOPOGRAFIA E MECCANICA AGRARIA

SANTINI CARLO (Direttore) — 1. « Sull'indice di aderenza delle trattrici agricole », Arte della Stampa, Roma.

2. « Un nuovo metodo di misura diretta delle perdite di energia meccanica degli organi di propulsione delle trattrici agricole », Ministerio de Agricultura, Madrid.

3. « I fabbricati rurali in Etiopia », Tipografia Sallustiana, Roma.

ISTITUTO DI EZOOGNOSIA E ZOOTECNICA

FOTTICCHIA NELLO (Direttore) — 1. « La resistenza contro le sanzioni nel settore zootecnico - 1936 », Roma, Editoriale della Confederazione Fascista Agricoltori.

2. « Ippicoltura salernitana », 1936, Roma, Edit. Conf. Fasc. Agr.

3. « Le produzioni zootecniche nell'equilibrio aziendale, in relazione ai bisogni alimentari interni e all'esportazione », 1936, Tipografia editrice Sallustiana, Roma.

Biblioteca di Agraria GIANNINI

4. « La disciplina della produzione dei formaggi di pecora », 1937, Ramo edit. della Confed. Fascista Agricoltori.

5. « Direttore del '' Giornale degli Allevatori ,, organo dell'Associazione Nazionale allevatori », 1936-37. Ramo editoriale della Confederazione Fasc. Agricoltori.

MARRACINO R. (Assistente) — « Sulle equazioni energetiche nella sperimentazione in zootecnia », 1936, Tipografia Bellavista in Portici.

DI GENOVA A. e MARRACINO R. (Assistenti) — « Pastoni e miscele alimentari asciutte in pollicoltura (Primo contributo sperimentale) », 1936, Tipografia Bellavista in Portici.

MARRACINO R. e GIORDANO G. (Assistenti) — Sui controlli funzionali del latte e dell'accrescimento negli ovini (Primo contributo sperimentale) », 1936, Annali del Ministero di Agricoltura.

MARRACINO R. — « L'ortica nell'alimentazione dei polli (contributo sperimentale) », 1937, Quaderni della Nutrizione, Napoli.

ISTITUTO DI BOTANICA GENERALE

Biblioteca di Area AGRARIA

CATALANO GIUSEPPE (Direttore) — 1. « Sulla Morfologia delle foglie di Acacia », Atti della R. Accademia di Sc., lett. e Belle Arti, Palermo, 1934, vol. XVIII. X

2. « Contributo alla Morfologia della Foglia », Comunicaz. fatta alla XXIII Riunione della Soc. It. per il Progresso delle Scienze, Napoli, 1934.

3. « Sui nettari fogliari vascolarizzati di Acacia », *Ibidem*.

4. « Su alcune Piante introdotte nell'Orto Botanico di Portici », Annali del R. Istituto Super. Agrario di Portici, vol. VII, 1935.

5. « Contributo alla Morfologia della Foglia », Nuovo Giornale Botanico Italiano, Firenze, 1935, vol. XIII.

6. « Sul diverso valore morfologico dell'apice della lamina », Atti della Società Ital. per il Progresso delle Scienze, XXIV Riunione, Palermo, 1935.

7. « Botanica Agraria (in preparazione) », Unione Tipogr. Editr. Torinese.

ISTITUTO DI COLTIVAZIONI ERBOREE

CASELLA DOMENICO (Direttore) — 1. « Un precursore del Mendel », *Italia Agric.*, 15 sett. 1921.

2. « Studio sul polline delle piante da frutto », Le Staz. Sperimen. Modena, 1921, Vol. LIV.

3. « La Madeleine angevine », *L'Italia Agricola,* 15 nov. 1922.

4. « Studio sul morus nigra e su ventuno varietà di morus alba - Ricerche comparative su l'utilizzazione della foglia », Casa Tip. Ed. Colitti, Campobasso, 1923.

5. « Influenza del clima su la produttività dell'olivo (Comunicazione al Congresso della Società Italiana per il progresso delle Scienze », Napoli, 2 maggio 1924.

6. « La Feijoa Sellowiana (Berg.) », Annali del R. Ist. Sup. Agrario di Portici, Serie III, vol. I, 30 ottobre 1925.

7. « La eterofillia nella Ceratonia Soliqua », Ann. del R. Ist. Sup. Agr. Portici, Serie II, Vol. I, 31 ottobre 1925.

8. « Primo contributo intorno all'origine delle spine nelle Auranziacce », Ann. del R. Ist. Sup. Agr. Portici, Serie III, Vol. II,, 31 ottobre 1925.

9. « La defogliazione delle viti in rapporto alla loro produzione », Ann. del R. Ist. Sup. Agr. Portici, Serie III, vol. II, 1927.

10. « Origine della foglia composta », Ann. del R. Ist. Sup. Agr. Portici, Serie III, Vol. II, 1927.

11. « Conservazione e trasformazione della frutta nell'Italia meridionale e in Sicilia », Rel. al II Congr. Nazionale di frutticoltura, Lugo, 1927.

12. « La foglia del genere Vitis è semplice o composta? », Ann. del R. Ist. Sup .Agr. Portici, Serie III, Vol. II, 1927.

13. « Prove di coltivazione dei pomodori Duke of York e Camet », Roma, 1928.

14. « La produzione del Cedro in Italia », *L'Italia Agricola,* n. 12, 1928.

15. « I cerchi legnosi nel genere Salix », Ann. di Tecnica Agr., Anno I e II, fasc. V, Roma, 1° luglio 1929.

16. « La coltivazione dell'albicocco », *L'Agricolt.*, 4 settembre 1929.

17. « La Melanzana », *L'Italia Agricola,* ottobre 1929.

Biblioteca di Arc... AGRARIA

18. « Primo contributo allo studio della conservabilità delle uve da Tavola », Ann. di Tecnica Agr., Anno I e II, Fasc. VI, Roma, 1° ottobre 1929.

19. « Le forme giovani delle principali specie del genere citrus », Ann. del R. Ist. Sup. Agr. Portici, Serie III, Vol. III, 1930.

20. « Le forme giovani di alcune specie della Tribri pomicae », Ann. del R. Ist. Sup. Agr. di Portici, Serie III, Vol. III, 1930.

21. « Il trapianto delle specie arboree a radice fittonata », Ann. del R. Ist. Sup. Agr. Portici, Serie III, Vol. III, 1930.

22. « Perchè il pianto e la potatura molto precoce determinano ritardo del germogliamento e attenuano il vigore vegetativo della vite », Ann. del R. Ist. Sup. Agr. di Portici, Serie III, vol. III, 1930.

23. « Essiccamento della frutta », Tema svolto al Congresso Nazionale Ortofrutticolo di Bari, settembre 1930.

24. « Piante fruttifere tropicali », Rivista *Cerere,* Milano, 1930.

25. « La moltiplicazione della Vitis Berlandieri », Ann. di Tecn. Agricola, 1930.

26. « Influenza delle diverse luci sui tuberi di patata " eigenheimer ,, (Nella Circolare N. 7 dell'I.N.E. sui « risultati di Coltivaz. di patate di prima produzione in Italia conservate col metodo olandese in confronto con coltivazioni di patate originarie ») », Roma, 20 dicembre 1930.

27. « La moltiplicazione della vitis Berlandieri », Atti del Raduno Tecn. Agr. del Mezzogiorno e delle Isole, Portici, marzo 1931,

28. « La propagazione del Falea », Atti del Raduno dei Tcn. Agr. del Mezz. e delle Isole, Portici, marzo, 1931.

29. « Relazione sull'attività della R. Stazione Sperimentale di Frutticoltura e di Agrumicoltura di Acireale durante l'anno 1932-X ».

30. « Relazione sull'attività della R. Stazione Sperimentale di Frutticoltura e di Agrumicoltura di Acireale durante l'anno 1933-XI.

31. « Relazione sull'attività della R. Stazione Sperimentale di Frutticoltura e di Agrumicoltura di Acireale durante l'anno 1934-XII.

32. « Le condizioni della nostra sperimentazione ortofrutticola », *L'ortofrutticoltura Italiana,* aprile 1932.

33. « Ricerche sperimentali su la autosterilità del susino Burbank », Ann. R. Stazione Agr., Vol. I, N.S.

34. « Nuove ricerche sperimentali su l'autosterilità del susino Burbank », Ann. R. Staz. Agr., Vol. I, N. S.

35. « La propagazione della vitis Berlandieri per talea (Tema svolto al III Congr. Internaz. della vite e del vino) », Roma, 23-31 ottobre 1932.

36. « Il Prunus cucumilia Tenore », Ann. R. Staz. Agrum., Vol. I, N. S.

37. « Orientamento della produzione agrumaria (Tema svolto al Congresso Nazionale di Agrumicoltura in Palermo il 23 marzo 1933-XI) »,

38. « Un tumore prodotto da Bacterium tumefacicus Smit e Town su arancia ovale e la selezione gemmaria », Ann. R. Staz. Agr. Vol. I, N.S.

40. « Primo contributo su alcuni portainnesti dell'Olivo », Ann. R. Staz. Agr., Vol. I, N. S.

41. « Il Dotato nell'industria dei fichi secchi », Ann. R. Staz. Agr., Vol. I, N. S.

42. « Un caso di metantesi nell'albicocco », Ann. R. Staz. Agrum., Vol. I, N. S.

43. « Un caso di neocarpia nel Pompelmo (Citrus Paradisi Marf) », Ann. R. Staz. Agr., Vol. I, N. S.

44. « Produzione vivaistica nell'agrumicoltura siciliana », *Italia Agr.*, marzo 1933-XI.

45. « Influenza dei fattori colturali sul miglioramento della produzione agrumaria (Tema svolto al Congresso Sindacale Agricolo siciliano in Catania) », 10 ottobre 1934-XII.

46. « L'albicocco », Ann. R. Staz. Agr., Vol. I, N. S.

47. « La propagazione dell'olivo nell'Italia Meridionale (Tema svolto al Convegno Olivicolo Meridionale in Bari », Settembre 1934-XII.

48. « La lotta contro gli afidi », Boll. N. 1, N. S., Settembre 1932-X.

49. « La colorazione artificiale del limone col gas etilene », Boll. N. 2, N. S., luglio 1933-XI.

50. « L'innesto dell'olivo sul Lillà (Syringa Valg. L.) », Ann. R. Stazione Agrum., Vol. I, N. S.

51. « La Casimiroa eduli La Llave e Lex », Ann. R. Staz. Agrum. Vol. I, N. S.

52. « L'agrumicoltura siciliana », Ann. R. Staz. Agrum., Vol. II, N.S.

53. « Un ibrido d'innesto melangolo-limetta e l'Apiatura dell'arancio Ovale », Ann. R. Staz. Agr., Vol. II, N. S.

54. « Primo contributo sul polimorfismo del frutto di piante legnose - Il polimorfismo del frutto di alcune specie del genere Citrus », Ann. R. Staz. Agr., Vol. II, N. S.

55. « Gli agrumi, l'albicocco, il fico, il mandorlo e le altre specie frut-

Biblioteca di Area GRARIA

tifere di minore importanza (Relazione svolta all'XI Congresso di orto-floro-frutticoltura, tenuto a Roma) », Settembre 1935.

56. « L'innesto dell'olivo sul Lilla (Syringa vulgaris) », R. Staz. Agr., Vol. II, N. S.

57. « Il così detto limone Dwarf-Meyer o limone nano o limone cinese », Ann. R. Staz. Agrum., Vol. I, N. S.

58. « La Clémentine », Ann. R. Staz. Agr., Vol. II, N. S.

59. « L'Owari Satsuma », Ann. R. Staz. Agr., Vol. II, N. S.

60. « La forzatura del mandarino », Ann. R. Staz. Agr., Vol. II, N. S.

61. « Le malattie degli agrumi e lo stato attuale dei rimedi relativi (Tema svolto al XXIV Congresso della Società Italiana per il progresso delle Scienze - Sezione Agricola e forestale, tenuto in Palermo) », ottobre 1935.

62. « La colorazione artificiale del limone col gas acetilene », Boll. numero 5.

63. « Relazione sull'attività della R. Stazione di Frutticoltura e di Agrumicoltura nell'anno 1935 », Ann. R. Staz. Agrum., Vol. II, N. S.

64. « Alcune constatazioni e considerazioni su l'impianto degli oliveti », *L'olivicoltore*, Anno XIII, N. 8, agosto 1936-XIV.

ISTITUTO DI AGRONOMIA GENERALE E COLTIVAZIONI ERBACEE

ANGELINI FRANCESCO (Direttore inc.) — 1. « Il frumento, vita dei popoli ».

2. « Il Riso: tecnica ed economia delle coltivazioni ».

3. « Progressi della Granicoltura italiana ».

4. « Esperimenti su razze di frumento in Agro Romano ».

ISTITUTO DI CHIMICA GENERALE

BOTTINI O. (Direttore inc.) — 1. « Il comportamento della leucite nei terreni salsi », Ann. Tecn. Agraria, Anno V, fasc. II, 1932.

2. « La Regione Vesuviana, I. Studio chimico-geoagrologico », Ann. Tecn. Agraria, Anno V, fasc. V-VI, 1932.

3. « Sul fenomeno dell'ascesa capillare dell'acqua nel terreno », Atti IV Congr. Naz. Chim. Pura e Appl., 1932.

4. « Influenza dei cationi di scambio sulla ascesa capillare dell'acqua

nel terreno », Rend. R. Acc. Naz. Lincei, Classe Sc. Fis. Mat. e Nat., Serie VI, vol. XV, 1932.

5. « Su alcune relazioni tra composizione chimica del terreno e composizione chimica del suo contenuto solloidale », Rend. R. Acc. Naz. Lincei, Classe Sc. Fis. Mat. e Nat., Serie VI, vol. XVI, 1932.

— e GIANNICO E. M. — 6. « La Regione Vesuviana. II. Studio chimico-geoagrologico », Ann. Sp. Agraria, vol. XIII, 1933.

7. « Sull'assorbimento polare o di scambio nel terreno. I. », Ann. Chim. Appl., Vol. 23, fasc. 5, 1933.

8. « Sull'assorbimento polare o di scambio nel terreno. II », Ann. Chim. Appl., Vol. 23, fasc. 10, 1933.

9. « Sull'ascesa capillare di soluzioni di elettroliti in Na - terreno », Anno VI, fasc. V-VI, 1933.

10. « Il potassio del terreno e le piante », Trabajos del IX Cong. Int. de Quim Pura y Appl., Tomo VII, 1934.

11. « Fattori pedogenetici particolari della Regione Vesuviana - Gas e sublimazioni vulcaniche », Ann. R. Oss. Vesuviano, Serie IV, vol. III, 1935.

12. « Sulla decomposizione termica delle NH_4-argille », Rend. Reale Acc. Naz. Lincei, Classe Sc. Fis. Mat. e Nat., serie VI, vol. 23, 1936.

ISTITUTO DI MATEMATICA

CANCELLARA E. (Dirett. inc.) — 1. « Sulla determinazione pratica della distanza da assegnare ai drenj nel risonomento dei terreni agrari », Società tipografica modenese, Modena.

2. « Rilievi celerimetrici per miglioramenti fondiari », Società tipografica modenese, Modena.

3. « Le frane in Basilicata », S.I.E.M., Stab. ind. ed. merid., Napoli.

4. « Un impianto irriguo sperimentale nei " Mazzoni di Capua ,, ». Arti Grafiche Panetto e Petrelli, Spoleto.

5. « Sui mezzi meccanici per lo scavo e lo spurgo dei fossi in terreni di bonifica », Comitato Nazion. di meccanic. agr., Roma.

6. « Un coordinatografo polare celere », Sindacato Nazionale Ingegneri, Roma.

7. « Lezioni di analisi matematica », G.U.F. « Mussolini », Napoli.

8. « Sull'elborazione dei risultati sperimentali nelle ricerche agrarie », Stab. tip. E. Della Torre, Portici.

Biblioteca di Area AGRARIA

9. « L'eidipsografo », Sindacato Provinciale Ingegneri, Napoli.

10. « Sul metodo topometrico della catena di triangoli collegata a due punti di coordinate note », R. Ist. Sup. Agr. Portici.

11. « Il coordinatografo polare brevetto Cancellara », Tip. N. Berenato, Portici.

ISTITUTO DI FISICA SPERIMENTALE

CANDURA G. (Dirett. inc.) — 1. « Prove di mietitrici-legatrici sul campo », Ernesto della Torre, Portici.

2. « Studio cinematico dell'apparecchio di taglio delle macchine per la raccolta dei cereali e dei foraggi », Ernesto Della Torre, Portici.

3. « Necessità attuali e sviluppi della Meccanica agraria in Italia », Arte della Stampa, Roma.

4. « La valutazione di alcuni elementi caratteristici della lavorazione compiuta dagli aratri rovesciatori », Ernesto Della Torre, Portici.

Biblioteca di Area AGRARIA

LEGGIERI LUIGI (Incaricato di orticoltura e floricoltura) — 1. « La produzione delle piante foraggere in clima secco continentale », Annali di Tecnica Agraria, Roma.

2. « Sulla biologia del Muscari camosum », Annali di Tecnica Agraria, Roma.

3. « Il terreno grario », vol. I, Opera Naz. Combattenti, Roma.

LEONE GIUSEPPE (Incaricato di agricoltura tropicale e sub-tropicale) — 1. « La barbabietola da zucchero nella Campania ».

2. « Una prova di dry-farming senza saperlo ».

3. « L'arancio sanguigno di Tripoli ».

4. « Il marciume radicale degli agrumi nell'oasi di Tripoli ».

5. « Ancora del marciume radicale degli agrumi in Tripolitania ».

6. « Sulla possibilità della riproduzione degli eucalitti in piena terra ».

7. « Le coltivazioni sperimentali del lino in Tripolitania ».

8. « Sulla coltivazione dell'erba medica in Tripolitania ».

9. « Le dune mobili della Tripolitania ed i risultati ottenuti con la opera di rimboschimento ».

10. « Primo esperimento in Tripolitania di coltivazione inverno-primaverile di tabacchi leggeri gialli ».

11. « Nuovo contributo al rendimento agrario delle oasi della Tripolitania ».

12. « Primi esperimenti di rimboschimento montano in Tripolitania ».

13. « Le coltivazioni irrigue da principio in Algeria ed in Tripolitania ».

14. « Tripolitaine », Congrés de la Colonisation Rurale, Alger, 1931.

15. « La difesa dal vento nella bonifica agraria delle steppe tripolitane ».

16. « Osservazioni e deduzioni sulle possibilità agrarie in Tripolitania in dipendenza del clima ».

17. « La tecnica adottata per l'avvaloramento forestale delle dune mobili in Tripolitania ed i risultati ottenuti.

18. « La difesa dal vento nelle trasformazioni fondiarie meridionali ».

19. « Il comportamento delle radici delle piante arboree coltivate in paesi caldo-aridi e considerazioni d'indole colturale ».

20. « La coltivazione del grano nel mezzogiorno d'Italia ».

21. « Conviene praticare colture erbacee sotto l'oliveto nel mezzogiorno d'Italia? ».

22. « Piante legnose da frutto, leguminose da granello e piante ortensi in A.O.I. ».

23. « Sul modo di qualificare la concimazione per le colture arboree ».

NARDINI GIUSEPPE (Incaricato di estimo rurale e contabilità) — 1. « L'agricoltura e gli agricoltori del Gargano », (Monografia), Del Giudice, Napoli.

2. « Luso dei fermenti selezionati nella industria casearia in genere e nella fabbricazione del caciocavallo in ispecie ».

3. « Una questione di rivendicazione - A proposito di un nuovo metodo di lavorazione del terreno nei climi aridi ».

4. « Per una forma di contratto di lavoro in Capitanata », *Rivista Agraria*, 1913.

5. « Il latifondo », 1922.

6. « La Cooperazione nel Mezzogiorno », Relazione al Convegno agrario Meridionale, 1921.

7. « La coltura del riso durante l'esecuzione delle bonifiche, 1926.

8. « La cerealicultura nel Mondo dal punto di vista economico », *Giornale di Agricoltura della Domenica*, 1928.

9. « Bonifica meccanica ed Agricoltura nella II zona della Campagna Vicana », Portici, E. Della Torre, 1932.

Biblioteca di Area AGRARIA

10. « I boschi cedui dei Campi Flegrei », (Monografia), Tipografia Operaia Romana, 1934.

11. « Rapporti fra proprietà, impresa e mano d'opera nell'agricoltura italiana », Puglia, Istituto Nazionale di Economia agraria, Roma, 1935-XIII.

PALOMBI ARTURO (Incaricato di Zoologia generale) — 1. « Policladi liberi e commensali raccolti sulle coste del Sud Africa, della Florida e del golfo di Napoli », Arch. Ital., Napoli 1936, Vol. 23, pp. 1-45, 27 figg. e 1 av.

2. « Il ciclo biologico di *Lepocreadium album Stossich* sperimentalmente realizzato - Osservazioni etologiche e considerazioni sistematiche sulla *Cercaria setifera* (non Joh. Müller) Monticelli », *Rivista di Parassitologia*, Roma, 1936, Vol. I, pp. 1-13, 2 figg. e 1 tav.

3. « La cercaria di *Mesometra orbicularis* (Rud.) e la sua trasformazione in metacercaria », Appunti sul ciclo evolutivo. *Ibid.*, Vol. I, pp. 14-18, 2 figg.

ROMADORO ALDO (Incaricato di tecnica della bonifica) — 1. « Il contributo dei proprietari ai Consorzi di Bonifica », Ramo Editoriale degli Agricoltori, Roma, 1933-35.

2. « Aspetti tecnico-economici del problema irriguo », Padova, 1934.

3. « Il Problema Irriguo della Bonifica di Paestum », Ramo Editor. Agricoltori, Roma, 1932.

4. « Le Costruzioni rurali in Italia nelle zone di Bonifica », Della Torre, Portici, 1935.

Biblioteca di Area AGRARIA

FACOLTÀ DI MEDICINA VETERINARIA

BibliotecA di Area AGRARIA

Bibliotec di Area AGRARIA

FACOLTÀ DI MEDICINA VETERINARIA

PRESIDE

CREMONA prof. PIETRO

PROFESSORI ORDINARI

NAGLIERI FRANCESCO. Cav. ✠, Ⓢ, Ⓥ, Ⓤ, Socio ordinario della Società Italiana di Anatomia e della Società Italiana per il Progresso delle Scienze. *Anatomia degli animali domestici, con Istologia ed Embriologia.*

CREMONA PIETRO. Uff. ✠. Membro corrispondente etranger de la Société de Pathologie comparie de Paris. Socio della Società Internazionale di Microbiologia. *Patologia speciale e clinica medica.*

D'ALFONSO CESARE. Uff. ✠. *Ezoognosia e Zootecnia.*

PROFESSORI STRAORDINARI

ANTONELLI ANGELO. Cav. ✠. *Patologia speciale e Clinica Chirurgica.*

COLELLA CATALDO. *Patologia generale e anatomia patologica.*

PROFESSORI INCARICATI

ANTONELLI ANGELO. *Podologia.*

ANTONELLI ANGELO. *Ostetricia e ginecologia.*

COLELLA CATALDO. *Tecnica delle autopsie e diagnostica cadaverica.*

BibliotecA della GRARIA

COLELLA CATALDO. *Ispezione degli animali di origine animale.*

CREMONA PIERO. *Igiene veterinaria - malattie infettive e polizia sanitaria.*

CREMONA PIERO. *Medicina veterinaria legale.*

D'ALFONSO CESARE. *Zooculture (api, bachi, avi e coniglicoltura).*

FOTTICCHIA NELLO. *Approvvigionamenti annonari, mercati di consumo e industrie alimentari.*

IAPPELLI ANTONIO. *Farmacologia.*

LA POLLA LUIGI. *Anatomia topografica e chirurgia operatoria.*

LA PORTA MICHELE. *Fisiologia generale e speciale degli animali domestici e chimica biologica.*

ZIRPOLO GIUSEPPE. *Zoologia generale e parassitologia.*

Elenco dei liberi docenti che hanno presentato il programma per l'anno accademico 1936-37.

Canitano Giovanni	*Ispezione annonaria*
Crimi Pasquale	*Batteriologia*
De Paolis Eduardo	*Malattie infettive degli ovini*
Franceschetti Donato	*Batteriologia ed immunologia*
Lapolla Luigi	*Chirurgia operativa veterinaria.*

Biblioteca di Area GRARIA

FACOLTA' DI MEDICINA VETERINARIA

ISTITUTO DI ANATOMIA DEGLI ANIMALI DOMESTICI ISTOLOGIA ED EMBRIOLOGIA

Naglieri prof. Francesco	*Direttore*
Passantini dott. Giuseppe	*Assistente*
Tarallo Pietro	*Subalterno*

ISTITUTO DI PATOLOGIA GENERALE E ANATOMIA PATOLOGICA

Colella prof. Cataldo	*Direttore*
Sannita dott. Rocco	*Assistente*
De Luca Vincenzo	*Subalterno*

Biblioteca di Area AGRARIA

ISTITUTO DI EZOOGNOSIA E ZOOTECNIA

D'Alfonso prof. Cesare	*Direttore*
Pitaro dott. Stanislao	*Aiuto*
Pezza dott. Michele	*Assistente*
Russo Pasquale	*Subalterno*

ISTITUTO DI PATOLOGIA SPECIALE E CLINICA CHIRURGICA

Antonelli prof. Angelo	*Direttore*
Lapolla dott. Luigi	*Aiuto*
Adamo dott. Stefano	*Assistente*
Esposito Luigi	*Tecnico*
Cavaliere Luigi	*Subalterno*
Viscardi Ciro	»
Grassi Umberto	»
Belardini Gennaro	»

ISTITUTO DI PATOLOGIA SPECIALE E CLINICA MEDICA

Cremona prof. Pietro	*Direttore*
Zei dott. Vincenzo	*Aiuto*
Montemagno dott. Francesco	*Assistente inc.*
Danese dott. Aldo	*Assistente volontario*
Scaramellino dott. Antonio	» »
De Blasio Gaetano	*Subalterno*
De Martino Vincenzo	»
Scognamiglio Giuseppe	»
Infernuto Tommaso	»

Biblioteca di Area AGRARIA

FACOLTÀ DI MEDICINA VETERINARIA

PUBBLICAZIONI

ISTITUTO DI ANATOMIA DEGLI ANIMALI DOMESTICI ISTOLOGIA ED EMBRIOLOGIA

NAGLIERI FRANCESCO (Direttore) — 1. « Osservazioni sulla costituzione della terza palpebra negli animali domestici », *Monitore Zool. Italiana,* Firenze, 1932.

2. « Note anatomiche sull'apparecchio locomotore del Nutria, Myopotamus Coypus », Nota 1ª Osteologia ed Artrologia.

3. « Note anatomiche sull'apparecchio locomotore del Nutria, Myopotamus Coypus », Nota 2ª Miologia. Archivio Italiano di Anatomia ed Embriologia, Firenze, Vol. 30°, 1932, Ed. Luigi Niccolai.

4. « Sulla presenza di nuclei ossei nei menischi della articolazione del ginocchio del Nutria e sulla loro struttura », *Monitore Zool. Ital.,* Firenze, 1932, Editore Luigi Niccolai.

5. « Osservazioni sul palato duro degli animali domestici. Ricerche anatomiche sulla struttura della mucosa e sulla presenza e costituzione delle ghiandole palatine », *Monitore Zool. Italiano,* Firenze, 1932, Editore Luigi Niccolai.

6. « Sullo sviluppo, sul processo di ossificazione e sulla architettura dell'os rostri nel Sus Scrofa domestica », *Monitore Zool. Italiano,* Firenze, 1932, Editore Luigi Niccolai.

7. « Sulla struttura della cosiddetta proboscide nella Talpa Europea », *Monitore Zool. Ital.,* Firenze, 1932, Ed. Luigi Niccolai.

8. « Alcune differenze strutturali nella costituzione della plica prepuziale fra equini e bovini. Genesi e costituzione dello smegma », Atti della Società Italiana di Anatomia V° Congresso Nazionale in Sardegna. Supplemento al vol. XLIV del *Monitore Zool. Italiano,* Firenze 1933, Ed. Luigi Niccolai.

9. « Brevi annotazioni sull'anatomia del Nutria. Adattamenti morfologici in rapporto a specifiche attività funzionali », Atti della Soc. Ital. di Anat. V° Congr. Naz. in Sardegna. Suppl. al vol. XLIV del *Monitore Zol. Italiano,* Firenze, 1933. Ed. Luigi Niccolai.

Biblioteca di Agraria

10. « Nozioni di Anatomia del Nutria, Myopotamus Coypus. *Rivista di Coniglicoltura,* Alessandria, 1934.

11. « Lezioni di Anatomia e Fisiologia degli animali domestici. Parte generale per gli studenti di Agraria », Ed. del G.U.F. di Napoli, 1934.

PASSANTINO GIUSEPPE (Assistente) — 1. « La tripaflavina sperimentata nel cavallo per via endovenosa », *Nuovo Ercolani,* 1930, n. 23.

2. « Sull'involucro connettivale dei gangli spinali e simpatici dell'Equus Caballus », Estratto dagli Atti della Soc. It. di Anat. VI° Congr. Naz. in Roma, Suppl. al vol. XLV del *Monitore Zool. Ital.,* Firenze, 1934, Ed. Luigi Niccolai.

3. « Le vescicole seminali nel Sus scrofa domestica », *Monitore Zool. Italiano,* Firenze, 1935, Ed. Luigi Niccolai.

4. « Distribuzione delle valvole parietali in alcune vene degli equini ». *Monitore Zool. It.,* Firenze, 1936. Ed. Luigi Niccolai.

5. « Lo sbocco del condotto di Stenone nel Sus scrofa domestica », *Monitore Zool. Italiano,* Firenze, 1936, Ed. Luigi Niccolai.

6. « Sulla struttura delle infogliandole mesenteriche dei bovini con speciale riguardo ai centri germinativi in rapporto all'età », Atti della Soc. It. di Anat. IV° Congr. Intern. in Milano. Suppl. al vol. XLII del *Montore Zool. Italiano,* Firenze, 1936. Ed. Luigi Niccolai.

ISTITUTO DI PATOLOGIA SPECIALE E CLINICA MEDICA

CREMONA PIETRO (Direttore) — 1. « Un focolaio di Bradsot nelle pecore dell'Agro Pontino », *Rivista di Bioterapia e immunologia,* N. 3, 1935.

2. « Sulla formula leucocitaria nel bufalo », *Profilassi,* 1936, fasc. 1.

3. « Sulla paralisi della coda e dello sfintere anale e vescicale del cavallo », *Profilassi,* 1935, fasc. IV.

4. « Azione del ricinoleato di sodio sul virus fisso e tentativi di vaccinazione contro la rabbia sperimentale del coniglio mediante l'impiego del virus fisso ricinoleato », *Rivista di Bioterapia e Immunologia,* 1936, n. 1.

5. « Il bromuro di sodio nella cura degli eczemi del cane », *Profilassi,* 1936, fasc. IV.

ISTITUTO DI EZOOGNOSIA E ZOOTECNIA

D'ALFONSO CESARE (Direttore) — « Il mercato della Villetta ed il consumo e commercio della carne in Francia », S.I.E.M., Stab. Ind. Ed. Merid.

ISTITUTO DI PATOLOGIA SPECIALE E CLINICA CHIRURGICA

ANTONELLI ANGELO — 1. « L'utilità di castrare la cavalla ninfomane », *La Rivista Zootecnica Romagnola,* 1910.

2. « A proposito della sindesmotonia rotulea nei bovini », *Moderno Zooiatro,* 1913.

3. « Su due casi di ernia perineale nella cavalla », *Moderno Zooiatro,* 1916.

4. « Sopra un caso di enorme lipoma e carcinoma mammari in una cagna », *Moderno Zooiatro,* 1917.

5. « Estrazione di 74 viti metalliche dallo stomaco di un cane mediante laparo-gastrotomia, Guarigione », *Nuovo Ercolani,* 1919.

6. « Contributo alla neurectomia dei conigei inferiori nel cavallo », *Nuovo Ercolani,* 1920

7. « Contributo alla deviazione traumatica del collo nel cavallo », *Nuovo Ercolani,* 1921.

8. « Sopra un caso di mostruosità parassitica doppia in una vitella e sul relativo intervento chirurgico », Bologna, Tip. Militare, 1921.

9. « Contributo clinico e sperimentale alla lussazione della rotula nel cane », Bologna, Tip. Militare, 1921.

10. « Contributo clinico e sperimentale all'ovariectomia della cavalla », Bologna, Tip. Militare, 1921.

11. « Contributo allo studio dei tumori del pene e del prepuzio nel cane », Bologna, Tip. Militare, 1921.

12. « Contributo alle aderenze peritoneali post-laparotoniche e ricerche sperimentali allo scopo di impedirle », Bologna, Tip. Militare, 1921.

13. « Norme per gli allevatori sul modo di trattare i bovini colpiti d'afta epizoolica », *Rivista Agricola Romagnola,* 1926.

14. « Sulla diagnosi precoce di gravidanza nella cavalla », *La Nuova Veterinaria,* 1931.

15. « Rara alterazione di un testicolo criptico », *La Nuova Veterinaria,* 1931.

16. « Operazione di plastica sul pene di un cavallo stallone (Nota di medicina operativa) », *La Nuova Veterinaria,* 1931.

17. « Esperienze sull'anestesia epidurale nei cavalli (Nota preventiva) », *La Nuova Veterinaria,* 1931.

18. « La lotta contro la sterilità delle bovine », Bologna, Tip. Brunelli 1932.

Biblioteca Agraria

19. « Sul significato delle modificazioni dell'utero per influsso di urina e siero sangue di gravida (Nota preventiva)», *La Nuova Veterinaria,* 1933.

20. « Studio sull'anatomia e patologia delle vie lacrimali degli equini. Nota I. Anatomia macroscopica », *La Nuova Veterinaria,* 1934.

21. « Studio sull'anatomia e patologia delle vie lagrimali degli equini. Nota II Anatomia macroscopica », *La Nuova Veterinaria,* 1935.

22. « Nuove vedute sulla patogenesi di talune fratture dei sesamoidei prossimali nel cavallo. Descrizione di due casi clinici », *La Nuova Veterinaria,* 1934.

23. « Studio sull'anatomia e patologia delle vie lagrimali degli equini. Nota III. Sulle conseguenze dell'interruzione e occlusione del canale lagrimo-nasale », *La Nuova Veterinaria,* 1936.

LAPOLLA LUIGI (Aiuto) — 1. « La jonoforesi oculare nella cura della cateratta del cane », *Nuovo Ercolani,* 1930.

2. « L'Adrenalina e sue applicazioni in Chirurgia Veterinaria (Nota di terapia Clinica) », Tip. Forni, Napoli, 1931.

3. « Sul comportamento della vaginale testicolare e del peritoneo degli equini verso le infezioni conseguenti alla orchiectomia », *Nuovo Ercolani,* 1932.

4. « La cura chirurgica dell'otite catarrale nel cane. (Condrostomia auricolare) », *La Clinica Veterinaria,* 1933.

5. « Sulla patogenesi della morte per penetrazione di aria nelle vene », *La Clinica Veterinaria,* 1934.

6. « Della Prostatectomia nel cane », Tipografia Trani, Napoli, 1934.

7. « Sull'anestesia generale in Chirurgia Veterinaria (Vecchi e Nuovi Anestetici », *La Clinica Veterinaria,* 1934.

8. « Sulla morva renale del cavallo », *Profilassi,* 1936.

ISTITUTO DI PATOLOGIA GENERALE E ANATOMIA PATOLOGICA

COLELLA C. (Direttore) 1. « Di alcune proprietà culturali e biochimiche del B. Rhusiopathiae suis », Rivista *La Nuova Veterinaria,* Bologna, 1936.

2. « Del cosiddetto orchidoma in un cane », Rivista *Il Nuovo Ercolani,* Torino, 1936.

3. « Di un cancro della tiroide in un cane », *Profilassi,* Milano, 1936.

ROCCO LAURITA (Assistente) — « Il B. Bubalisepticus nel midollo osseo. (Ricerche sperimentali) », *Profilassi,* Milano, 1936.

ZIRPOLO GIUSEPPE (Incaricato di Zoologia generale e parassitologia) — 1. « Studi sulla bioluminescenza batterica: X. L'azione dei batteri luminosi sulla germinazione dei semi », Boll. Soc. Nat. Napoli, Vol. 43, p. 393, 1931.

2. « Radiazioni mitogenetiche ed Effetto Stempell », *Riv. Fis. Mat Sc. Nat.,* Vol. VI, p. 6, 1931.

3. « Sul Gorgonocephalus Chilensis LYMAN », Ann. Museo Zool. Napoli, N. S., Vol. VI, N. 7, p. 16, 1932.

4. « Les bactéries lumineuses (Bacillus Pierantonii Zirp e Micrococcus Pierantonii Zirp.) soumises à la température de l'helium liquide à l'Institute Cryogénique de Leyde », Com. au VI Congres Internat. du Froid à Buenos Aires, Aout-Sept. 1932, pag. 450.

5. « De materia vivente subjecta temperaturae helii liquidi », Nuncius Radiophonicus Scient., n. 13, p. 7, 1932.

6. « La Società dei Naturalisti in Napoli dal 1881 al 1931 ». Discorso Commemorativo. Boll. Soc. Nat., Vol. 44, pag. XII-XXXIII, 1932.

7. « Studi sulla bioluminescenza batterica: XI. L'azione dell'idrogeno e dell'elio liquido. *Ibidem,* 1932.

8. « Studi sulla bioluminescenza batterica » XII: Radiazioni mitogenetiche ed anelli di Liesegang. *Boll. Soc. Nat.* Napoli, Vol. 44, 1932.

9. « Ricerche criobiologiche sui batteri fotogeni dei Cefalopodi », Archivio Zool. Ital. Napoli, Vol. 20, 1933.

10. « Zoobotryon verticiliatum (Delle Chiaie) », Monografia di pagine 350, Figg. 115 nel testo ed 11 Tavole. Memorie Acc. Scienze N. L., Roma, 1933.

11. « La doppia rigenerazione inversa in Ciona intestinalis ». Comun. fatta al XXIII° Cong. Soc. Ital. Prog. Sc. Bari, 1933.

12. « Azione dei metalli a distanza », *Riv. Fis. Mat. Sc. Naturali,* Napoli, Vol. VIII°, N. 10, 1934.

13. « Raggi di Gurwitch e simbiosi », Comun. fatta al I° Congr. Internazionale di Elettro Radiobiologia. Venezia, 10-16 sett. Vol. II, pagina 955, 1935.

Biblioteca Area AGRARIA

14. « Attuali conoscenze sui raggi di Gurwitch », *Riv. Fis. Mat. Sc. Nat.*, Napoli, Vol. IX, 1934.

15. « Azione dello zolfo sugli organismi viventi », Comun. fatta al Convegno dell'U. Z. I. Bologna, 17-23 sett., Boll. Zoologia Vol. VI, pag. 245, 1935.

16. « Un nuovo fitormone: l'auxina », *Riv. Fis. Sc. Nat.*, Vol. IX, 1935.

17. « De sulfo in biologia quoad evolutionem cellularum ». *Scient. Nuncius Radiophonicus*, N. 36, pag. 9, 1935, Roma.

18. « In memoria di Antonio Della Valle », Ibidem, Anno IX, 1935.

19. ««Sul potere rigenerativo della regione del disco dell'Astropecten aurantiacus », L. Archiv. Zool., Vol. XXII, pag. 175-180, 3 figg., 1935, Napoli.

20. « Il ringiovanimento degli organismi mediante l'inspirazione di aria ionizzata negativamente », *Riv. Fis. Mat. Sc. Nat.*, Napoli, Vol. X, 1936.

21. « I raggi di Gurwitch, Attualità zoologiche, Vol. II°, pag. 197. Napoli, 1936.

Bibliotec di Arc GRARIA

Elenco nominativo dei laureati nell'anno accademico 1935-36 e rispettivi titoli delle tesi.

FACOLTÀ DI GIURISPRUDENZA

Laureati in Giurisprudenza

1. *Raimondi Rodolfo* — La concezione del diritto sociale ed il movimento per la riforma delle fonti del diritto positivo.
2. *Romano Ercole* — Le forme di violazione degli obblighi di assistenza familiare.
3. *Ombres Vittorio Emanuele* — Usurpazione di pubbliche funzioni.
4. *Giancola Mario* — La frode in commercio.
5. *Flavia Arturo* — Il carattere e la funzione dei tribunali misti.
6. *Campione Silvio* — La figura del tentativo nel nuovo codice penale.
7. *De Feo Raffaele* — tesi orale.
8. *Robertini Paolella Gerardo* — tesi orale.
9. *Rizzo Amabile* — tesi orale.
10. *Romagnoli Enrico* — Le misure di sicurezza nella nuova legislazione penale.
11. *Brancali Virgilio* — Il disarmo, gli articoli e l'opera della Società delle Nazioni.
12. *Liguori Nunziante* — Sulla responsabilità del vettore.
13. *Krieg Ugo* — La responsabilità per danni arrecati dalle aeronavi ai terzi alla superfice.
14. *Griego Guido* — Il pegno dell'azienda commerciale o industriale.
15. *Rotondaro Domenico* — L'usufrutto successivo nella storia e nella legislazione.
16. *Cilento Gustavo Adolfo* — La legittima difesa.
17. *Mele Mario* — L'accesso colposo nel nuovo codice penale.
18. *Personè Bruno* — Le controversie internazionali e lo studio della loro classificazione sulla base dell'elemento politico.

BibliotecA d'Area AGRARIA

19. *Castellucci Ugo* — tesi orale.
20. *Perrone Franco* — tesi orale.
21. *Dusmet Diego* — tesi orale.
22. *Oronzo Franco* — L'infanticidio.
23. *Parziale Benedetto* — tesi orale.
24. *Pansa Paolo* — Il processo avanti alla corte permanente di Giustizia internazionale.
25. *De Marzio Vincenzo* — La recidiva secondo la nuova legislazione penale.
26. *Laurino Gaetano* — Il diritto nella sua evoluzione storica.
27. *Conti Mario* — I rappresentanti di commercio e la loro posizione nel diritto corporativo.
28. *D'Aietti Angelo* — Il problema dei figli adulterini e i suoi progressi nel campo del diritto penale.
29. *Maddalena Luigi* — L'aggiotaggio.
30. *Troisi Carmine* — Le origini e lo sviluppo dell'istituto dell'avvocatura dei poveri in Italia meridionale e le disposizioni processuali a favore dei miserabili.
31. *Buonanno Renato* — Le suggestioni in diritto penale.
32. *Novi Francesco* — Il tentativo nel nuovo codice penale.
33. *Pecoraro Carlo* — Violazione di domicilio.
34. *Cannavale Tommasso* — Herberto Spencer ed il concetto della giustizia.
35. *Griego Angelo* — La massima qui continuat non attent nello esercizio arbitrario dello proprie ragioni corrisponde a una forma di legittima difesa.
36. *Riello Raffaele* — La irresponsabilità e la semiresponsabilità per vizio di mente.
37. *Cantone Rocco* — La legittima difesa e l'eccesso colposo nel c. p. i.
38. *Arace Michele* — Il duello nel codice penale italiano.
39. *Mincione G. Battista* — I delitti colposi contro la sicurezza dei mezzi di trasporto e di comunicazione.
40. *Tomasetti Mario* — La concezione del delitto politico e l'art. 8 del c. p.
41. *Iemma Enrico* — Unità o dualismo?
42. *Ciancio Nicola* — Rappresentanza e sostituzione.
43. Fioretti Antonio — Morale e diritto in Rosmini.

Biblioteca di Area GIURIDICA

44. *Caldora Gaetano* — Hobbes: la dottrina dello Stato.
45. *Narni Mancinelli Stefano* — Il divieto d'ingerenza degli accomodamenti nell'amministrazione della società.
46. *Falco Luigi* — Il falso in atto pubblico.
47. *Sandulli Raffaele* — La teoria sul tentativo con mezzi inidonei e il concetto della inidoneità dell'azione accolto dal nuovo codice.
48. *Confalone Salvatore* — Concezione e sviluppo storico del contratto di mezzadria nella storia del diritto italiano.
49. *Ghiliberti Antonio* — L'impedimento del vincolo precedente in diritto canonico.
50. *Viti Silvio* — tesi orale.
51. *Caiazzo Vincenzo* — tesi orale.
52. *Paragallo Vittorio* — L'omicidio del consenziente.
53. *Di Maio Vincenzo* — Istigazione al delitto non accolta o accolta e non seguita da esecuzione.
54. *Menichini Roberto* — Il diritto di querela.
55. *Zamparelli Paolo* — La natura della querela nella dottrina e nel codice penale.
56. *Mugnolo Pasquale* — Il concetto di possesso nel diritto penale.
57. *Quaranta Giuseppe* — Natura, concetto e limiti della premeditazione nel vigente codice penale.
58. *Schifini Nicola* — La competenza esclusiva del Consiglio di Stato.
59. *Polito Antonio* — Il fondamento nel diritto di punire.
60. *Silvestri Raffaele* — I reati di serrata e di sciopero per fini contrattuali nel nuovo codice penale.
61. *Viscussi Angelo* — Motivi a delinquere nel diritto penale.
62. *Severino Vincenzo* — Il principio della responsabilità obbiettiva e l'art. 116 c. p.
63. *Ambrogi Carlo* — Il delitto politico, dottrina, rilievi critici al codice - orientamenti internazionali.
64. *Miele Ugo* — Eccezioni alla obbligatorietà della legge penale e loro natura giuridica.
65. *Giacomazza Giuseppe* — Il delinquente per tendenza.
66. *Ferrante Franco* — Alone, evento ed emissione rispetto al reato.

Biblioteca di Storia Agraria

67. *D'Amelia Corrado* — Lo stato di necessità nel codice Zanardelli e nel codice Rocco.
68. *Matera Vincenzo* — Sull'idoneità del mezzo nel tentativo.
69. *Bazzicalupo Giorgio* — Delitto e contagio nell'art. 554.
70. *Noviks Ilia* — La giurisprudenza in rapporto alla giurisdizione su Stati stranieri.
71. *Giagregorio Raffaele* — La corte permanente di giustizia internazionale.
72. *Ceraldi Pietro* — Condizione dello straniero nel diritto internazionale.
73. *Fornario Mario* — Sui criteri d'identificazione delle azioni in relazione al principio dell'improponibilità di domande nuove sul giudizio d'appello.
74. *De Filippis Giulio* — Il beneficio d'escussione dei soci e suoi limiti.
75. *Spada Fabrizio* — Conferma dell'assegno bancario da parte del trattario.
76. *Squitieri Pio* — Giudizio di deliberazione.
77. *De Rosa Carlo* — Della compensazione giudiziale e della compensazione in grado di appello.
78. *Boccieri Nicola* — Natura giuridica del contratto di arruolamento del capitano e magistratura competente.
79. *Izzo Luigi* — Prelazione e retratto nella teoria del diritto meridionale con particolare riguardo alle consuetudini napoletane.
80. *Pinto Luigi* — Fonti di produzione e caratteri della sovranità nello stato italiano fascista.
81. *De Leo Angelo* — Della trascrizione d'acquisto e contemporanea iscrizione d'una ipoteca in danno dell'alienante.
82. *Gentile Francesco* — L'azione pauliana nel diritto civile.
83. *Lombardi Nicola* — Introduzione storica allo studio del patrimonio familiare.
84. *Floccia Mario* — I consorzi di bonifica integrale.
85. *Altieri Domenico* — Le collettività sotto mandato e la S. d. N.
86. *Milo Ermanno* — La posizione giuridica degli stranieri in Cina Extraterritorialità e concessioni.
87. *Capuano Mario* — Dei reati di serrata e di sciopero nell'art. 502 c. p.

88. *Pallotta Domenico* — L'attenuante per suggestione della folla.
89. *Penta Giuseppe* — Il concetto di stato e giustizia nel pensiero di un evoluzionista.
90. *Saltarelli Giuseppe* — Pene e misure di sicurezza.
91. *Di Leo Giorgio* — Le attenuanti dell'art. 62 n. 1 e 2 Cod. pen. e loro compatibilità.
92. *Pagliuca Pietro* — La tendenza a delinquere.
93. *Autiero Ugo* — Le obbligazioni nelle società anonime.
94. *Sasso Giovanna* — Errore, reticenza e dolo nel contratto di assicurazione.
95. *Dragoni Vincenzo* — La dottrina del diritto e dello stato di G. D. Romagnosi.
96. *Petrone Angelo* — Cenni sulle misure amministrative di sicurezza.
97. *Zappulli Cesare* — Nuove forme di liquidazione di aziende commerciali di carattere collettivo.
98. *Maione Maria* — Peculato e malversazione.
99. *Leo Oreste* — tesi orale.
100. *Laliccia Riccardo* — tesi orale.
101. *Frenza Francesco* — Servitù d'acquedotto coattivo.
102. *Caputo Pietro* — Volontà ed evento.
103. *Cazzato Luigi* — Il giudizio di divisione.
104. *De Augustinis Giovanni* — La responsabilità del Conservatore delle Ipoteche.
105. *Degni Giuseppe* — La divisione di ascendente.
106. *Ferolla Gaetano* — Rendita del consumatore.
107. *Comella Franco* — Economia etiopica e colonizzaizone italiana.
108. *De Cataldis Giovanni* — Calunnia e giuramento di calunnia.
109. *Pistolese Armando* — I limiti al diritto di proprietà nel sistema corporativo e nella nuova legislazione fascista.
110. *Sepe Vincenzo* — La figura della associazione professionale nella legislazione fascista.
111. *Mazzucco Filippo* — La premeditazione.
112. *Mazza Leopoldo* — Il neo contrattualismo.
113. *Tescione Giulio* — Il fondamento dell'imputabilità.
114. *Galasso Giuseppe* — Il possesso nell'appropriazione indebita.

BibliotecA di Area AGRARIA

115. *D'Apote Primiano* — Recupero di cose sommerse in fondo al mare.
116. *Beatrice Arduino* — Il salvataggio e l'assistenza del mare come concetto di valore.
117. *Lorenzo Arturo* — Il delitto politico.
118. *Laviola Mario* — Il così detto delitto sportivo.
119. *Del Giudice Venturino* — Eccesso colposo.
120. *Di Lauro Antonio* — La querela è condizione di punibilità del reato.
121. *Fanti Amedeo* — L'errore di diritto e di fatto nel Codice italiano.
122. *Langone Domenico* — Delitto tentato art. 56 c. p.
123. *Coppola Luigi* — Il delitto di favoreggiamento.
124. *Pellegrino Francesco* — L'automobilismo e la concorrenza che esso esercita nei riguardi dei trasporti ferroviari.
125. *De Iulio Giovanni* — Le assicurazioni agricole.
126. *Scali Francesco* — La concezione del delitto politico.
127. *Angrisani Antonio* — L'errore determinato all'altrui inganno.
128. *De Luca Salvatore* — Possono le misure di sicurezza essere considerate come misura di polizia?
129. *Garofalo Giorgio* — Del concorso del reato attraverso la scuola positiva e il nuovo diritto penale.
130. *Ferrara Mauro* — Il rapporto di parentela nella nuova legge penale italiana.
131. *Grassitelli Armando* — Il consenso dell'avente diritto.
132. *Bianchini Nicola* — Gli stati emotivi e passionali del nuovo Codice Penale.
133. *Del Prete Antonio* — I patrimoni pubblici per scopi di culto.
134. *Gambardella Paolo* — Il principio di disposizione delle parti come limite ai poteri del giudice.
135. *Petteruti Mario* — La riabilitazione del reo.
136. *Penta Mario* — I reati sindacali.
137. *Cannata Giuseppe* — Le funzioni consultive del Gran Consiglio del Fascismo.
138. *D'Alessio Federico* — La vigente legislazione penale per la integrità e sanità della stirpe.

Biblioteca di Area GIURIDICA

139. *Buongiorno Giuseppe* — L'azione revocatoria del codice penale.
140. *Maresca Ettore* — La dottrina dello stato di E. Kant.
141. *Scardaccione Enzo* — La filosofia del diritto e la teoria della resistenza di F. Suarez.
142. *Papacena Mario* — I minori delinquenti nella dottrina penalistica e nel codice vigente.
143. *Romano Giuseppe* — Prevenzione, pericolosità e misure di sicurezza.
144. *Titomanlio Giuseppe* — Su gli obblighi di assitenza familiare.
145. *Guarino Vincenzo* — La desistenza volontaria ed il ravvedimento attuoso.
146. *Ceci Giuseppe* — Brevi osservazioni sull'art. 81 cpv. c. p.
147. *Mansi Salvatore* — Il matrimonio di coscienza secondo il diritto canonico e la legislazione civile italiana.
148. *Fiorentino Egidio* — Amministrazione e alienazione dei beni immobili degli enti parrocchiali.
149. *Benissone Mario* — Il concordato della S. Sede con la Germania.
150. *Romano Egidio* — L'esenzione dei chierici dal servizio militare e l'art. 3 del concordato.
151. *De Matteis Gennaro* — Legge, trattati e forza obbligatoria del diritto.
152. *D'Altilia Aldo* — Studio sul semi imputabile in dottrina e secondo il diritto penale positivo.
153. *Cimmino Claudio* — Obbligazioni alternative e facoltative.
154. *Laghi Pietro* — Il Capo del Governo nell'ordinamento costituzionale italiano.
155. *Maresca Silvio* — Concorso di più persone nel reato con particolare riguardo al concorso morale.
156. *Zeuli Antonio* — Falso materiale e falso ideologico.
157. *Cestaro Francesco* — Il nuovo istituto della pericolosità nel codice vigente.
158. *Allocca Fiore* — Frode processuale.
159. *Di Buono Vincenzo* — Il contratto di riporto.
160. *Santomauro Guglielmo* — Il dolo - le sue forme - i suoi gradi.

Biblioteca Area GRARIA

161. *Casertano Antonio* — L'art. 941 c. p. c. e la sua modificazione col R. D. 20-7-1919, n. 1272.
162. *Angelletta Manfredo* — Dolo di pericolo con evento di danno con particolare applicazione all'articolo 554 C. P.
163. *Sangiuolo Paolo* — Causalità e volontà dell'omissione.
164. *De Cesare Mario* — Il potere esecutivo come funizone sovrana e preminente dello stato.
165. *Pangoni Michele* — La dottrina dello stato di Hegel.
166. *Colucci Alessandro* — La dottrina dello stato di S. Tommaso.
167. *De Lucretiis Francesco* — La teoria dello stato di B. Spinoza.
168. *Zerbino Luigi* — Lo stato nella concezione di Fichte.
169. *Masturzo Gennaro* — La protezione delle minoranze nelle società anonime.
170. *Pannone Ottorino* — Le direttive della scuola storica dei giuristi tedeschi nella scienza e nella filosofia del diritto.
171. *Musto Fausto* — L'avviamento commerciale e la sua tutela.
172. *Migliaccio Pasquale* — Il concetto di possesso in diritto penale.
173. *Amalfitano Francesco* — La responsabilità obbiettiva del cod. pen. ital.
174. *Cambi Augusto* — Sulla querela per adulterio e concubinato del coniuge interdetto.
175. *Lenzi Raffaele* — La concezione dello stato di T. Hobbes.
176. *Luiso Raffaele* — Relazione sul grande oceano Pacifico.
177. *Giordano Pietro* — Degli stati neutralizzati con particolare rilievo alla Svizzera.
178. *Rea Agostino* — Del reato abituale.
179. *Cannavvaciuolo Gaetano* — La capacità d'intendere e di volere dell'immaturo.
180. *Bonito Oliva Francesco* — L'art. 643 del nuovo codice penale.
181. *Marasco Oreste* — La tendenza a delinquere.
182. *De Palma Tullio* — Il delitto contro la personalità dello stato.
183. *Libertino Angelo* — L'errore di diritto nel codice civile italiano.

Biblioteca Giuridica

184. *Mosca Giovanni* — Le rappresaglie.
185. *Pugliese Ugo* — La tutela e la vigilanza governativa sugli enti ecclesiastici.
186. *Bocca Magno* — Lo stato e la norma giuridica.
187. *Petitti Aldo* — La dottrina del diritto e dello stato di G. A. Fichte.
188. *Lezoche Raffaele* — Dallo stato liberale allo stato fascista.
189. *Pellegrino Angelo* — La sentenza inesistente.
190. *Gioia Michele* — Del rapporto di causalità nel reato.
191. *Terranova Corrado* — L'art. 49 del cod. pen. italiano.
192. *Marone Aldo* — La legittimità della difesa.
193. *Ferrara Ermete* — Il consenso del trattamento medico chirurgico.
194. *Cirillo Alfonso* — Le circostanze del reato in rapporto al corso di più persone.
195. *Gualtieri Fulvio* — L'azione collettiva nei procedimenti in merito ai rapporti collettivi del lavoro.
196. *Villanacci Federico* — La dottrina corporativa nelle sue applicazioni.
197. *Cosentini Francesco* — La clausola contromissoria.
198. *Forti Alberto* — I consorzi industriali nell'economia corporativa.
199. *Trampetti Remo* — L'efficacia della confessione come prova nel processo civile.
200. *La Corte Felice* — Della compensazione delle colpe o colpa comune.
201. *Fasulo Adriana* — Il suicidio nel contratto di assicurazione sulla vita.
202. *Bruno Mario* — Accordo e determinazione a commettere un reato non seguito da esecuzione.
203. *Ciranna Alfonso* — Il pentimento operoso.
204. *De Vita Attilio.* — I moventi a delinquere nel vigente codice penale.
205. *Del Bene Paolo.* — L'azione civile per danni - art. 25 del nuovo codice penale.
206. *Adinolfi Pasquale* — Tendenza a delinquere.
207. *Polverari Dante* — Dei delitti contro la moralità pubblica e il buon costume.

Biblioteca di Area AGRARIA

208. *Danisi Luigi* — Pene e misure di sicurezza detentive.
209. *Ranaudo Domenico* — Il delitto tentato.
210. *Piccione Ignazio* — La nozione di atto o documento e l'elemento del pericolo o del danno nei reati di falso.
211. *Longobardi Nicola* — Se sia risarcibile il danno causato per legittima.
212. *Mollichelli Guido* — La cambiale in bianco nel diritto positivo.
213. *De Longis Guglielmo* — Interesse a ricorrere.
214. *Bracale Giuseppe* Il tractatus de Legibus et deo legislatore, del Suarez.
215. *De Sanctis Ary* — La dottrina dello stato di T. Hobbes.
216. *Burgada Guido* — La filosofia giuridica della controrivoluzione.
217. *Nuzzo Vittorio* — Marino di Caramanico e la glossa ordinata in costituziones regni social.
218. *Pascarella Francesco* — La revoca delle disposizioni testamentarie.
219. *Lo Schiavo Marino* — Comproprietà navale e società tra i caratisti.
220. *D'Amico Guido* — Natura ed effetti giuridici della pubblicità navale.
221. *Massa Mario* — La responsabilità civile dell'abbordaggio.
222. *Cofano Renato* — Il patto di reversibilità nella donazione e riserva dei diritti del coniuge superstite.
223. *D'Addario Giovanni* — Della consuetudine nel diritto costituzionale.
224. *Cerassi Giuseseppe* — Natura giuridica e problemi sindacali della mezzadria.
225. *Lanzetta Ettore* — L'origine del diritto della navigazione nelle città marinare del nostro mezzogiorno con riferimento al diritto romano ed alla legislazione posteriore.
226. *Del Deo Antonio* — La premeditazione nel vigente codice penale in rapporto alla provocazione ed al vizio parziale di mente.
227. *Esposito Giovanni* — Sulla criminalità minorile.
228. *Pacia Gaspare* L'ubriachezza volontaria o colposa titolo della sua responsabilità.

Biblioteca di Area GRARIA

229. *Caluori Mario* — Della riabilitazione del condannato penale.
230. *Paparelli Ugo* — Del delitto di bigamia.
231. *Vecchi Giuseppe* — I delitti di omissione colposa.
232. *Mazziotta Ettore* — La tutela dei minori nella legislazione penale italiana.
233. *De Salvo Nicola* — Lineamenti dell'istituto del tentativo secondo il nuovi codice penale.
234. *Indolfi Giuseppe* — L'art. 116 C. P. con riferimento alla responsabilità obbiettiva.
235. *De Angelis Gaetano* — Il diritto di querela.
236. *Capone Antonio* — Le assicurazione sulla vita e brevi cenni sulla storia generale del contratto di assicurazione.
237. *Macchioro Aurelio* — Credito, astensione coattiva e fluttuazioni cicliche.
238. *Palazzi Mario* — Tesi orale.
239. *Rispo Remigio* — Genesi del corporativismo e corporazioni.
240. *Nasti Michele* — La figura giuridica del difensore.
241. *Rosapepe Giacomo* — La vendita dell'azienda commerciale.
242. *Robiony Guido* — Trasformazione ed investimento del capitale.
243. *Giordano Salvatore* — Pene e misure di sicurezza.
244. *Vaccarella Guido* — L'insolvenza fraudolenta.
245. *Margheron Mario* — L'istituto dell'arbitrato nella sua evoluzione storica.
246. *Iacovino Costantino* — I controlli sulla amministrazione patrimoniale degli enti ecclesiastici del diritto canonico.
247. *Ambrosio Leonardo* — Tesi orale.
248. *Sica Giuseppe* — Art. 388 codice penale.
249. *Cimmino Giovanni* — Il censo consegnativo nell'Italia Meridionale.
250. *Zezza Pia* — Arbitrati liberi.
251. *Maglione Luigi* — Il sindacato giudiziario sui decreti legislativi.
252. *Vitale Raffaele* — La concessione politica di T. Hobbes.
253. *De Ciccio Fernando* — La clausola del « Solve et repete » in materia contrattuale.
254. *Dommiacuo Giuseppe* — Il diritto successorio nelle antiche consuetudini di Napoli.

Biblioteca Agraria

255. *Voria Renato* — La figura giuridica del capitano di nave mercantile.
256. *Laino Ada* — L'imputabilità diminuita.
257. *Cioffi Silvio* — Vendita di cose altrui.
258. *Servino Pietro* — Il riconoscimento dei figli naturali nell'atto di celebrazione del matrimonio religioso.
259. *Marante Ugo* — Dei moventi a delinquere nella dottrina e nel vigente codice penale.
260. *Iervolino Francesco* — L'errore di diritto secondo il codice penale italiano.
261. *Cammarota Giovanni* — L'elemento subbiettivo nei delitti colposi.
262. *De Chiara Armando* — L'evento del reato.
263. *Pomarici Gerardina* — L'art. 50 codice penale.
264. *Dente Vittorio* — Le circostanze del reato. Motivi abbietti e futili e motivi di particolare valore morale e sociale.
265. *Sansone Pietro* — Intorno alla tutela penale delle opere di ingegno.
266. *Rossi Francesco* — L'infanticidio per causa d'onore.
267. *Morcone Giuseppe* — Gli sponsali.
268. *Campennì Aldo* — Inesistenza e nullità di atti processuali penali.
269. *Cucari Luigi* — La presunzione Muciana nei riguardi del socio di una società di nome collettivo fallita.
270. *Rodriguez Raimondo* — La cambiale in bianco secondo la nuova legge cambiaria.
271. *Coraggio Lorenzo* — Studio sul contributo di miglioria.
272. *Piccinocchi Tommaso* — La guerra e l'ideale della pace nella concezione filosofica-scientifica.
273. *Armanni Enrico* — Natura giuridica e limiti di efficacia del consenso dell'avente diritto.
274. *Rosanova Mario* — L'interpretazione analogica nel diritto penale.
275. *Scala Franco* — Reato continuato.
276. *Mancusi Francesco* — Il delitto preterintenzionale.
277. *Mongillo Mario* — Violazione degli obblighi di assistenza familiare.

Biblioteca di Area AGRARIA

278. *Salerno Giulio* — Omicidio del consenziente.
279. *Silipo Eugenio* — La magistratura del lavoro.
280. *Santacroce Ugo* — Sul concetto del titolo esecutivo.
281. *Della Ragione Giuseppe* — Esame del capo secondo del titolo XII° del C. P.
282. *Minucci Amleto* — La libertà.
283. *Marciano Giuseppe* — Leggi delegate e sindacato giudiziario.
284. *Notaro Domenico* — La situazione giuridica di Danzica.
285. *Campese Domenico* — La figura del Capo del Governo nel diritto pubblico italiano.
286. *Rogani Giacomo* — Principi di diritto agrario nelle consuetudini indigene dell'Eritrea e della Somalia.
287. *Gorga Attilio* — Il principio della Nazionalità.
288. *Soldi Alberto* — Il concorso di persone nel reato.
289. *Malgeri Giovanni* — Il ravvedimento operoso nel tentativo.
290. *Carbone Diodato* — Dei diritti del coniuge superstite se abbia qualità di erede.
291. *Petroccia Domenico* — L'occupazione qualificata e i suoi rapporti con l'occupazione e la conquista.
292. *D'Abbiero Italo* — Violazione degli obblighi di assistenza familiare.
293. *Spirito Raffaele* — Alcune questioni sul giudizio di rinvio.
294. *Mercurio Massimo* — Sul potere discrezionale del giudice civile.
295. *Irace Vincenzo* — Del reato continuato.
296. *Vivenzio Gioacchino* — Il concetto di nave nell'ordinamento giuridico.
297. *Pollio Mario* — Note differenziali tra i consorzi volontari ed obbligatori previsti dalla legge 16-6-1932, n. 834 e le società commerciali.
298. *Fanile Salvatore* — Natura giuridica del consenso dell'avente diritto e diritti dei quali l'individuo può disporre agli effetti della legge penale.
299. *Scarabino Federico* — Il Santuario di Monte S. Angelo e l'art. 27 del Concordato.
300. *Miele Amedeo* — Dei depositi bancari di danaro ad uso.
301. *Mignella Fausto* — Sull'art. 89 del codice penale.

Biblioteca di Area AGRARIA

302. *Police Maria Grazia* — La dottrina dello Stato di T. Hobbes.
303. *Terlizzi Amedeo* — La dottrina politica di S. Tommaso di Aquino.
304. *Russo Pasquale* — Assistenza marittima.
305. *Casillo Emanuele* — Il delitto del corruttore.
306. *Emmolo Giuseppe* — Il delitto di omissione di soccorso.
307. *Bernardi Alberto* — Il diritto internazionale tributario (pubblico e privato).
308. *Poti Salvatore* — Omicidio e lesioni consensuali con particolare riferimento al delitto sportivo.
309. *Serrao Carmelo* — I segreti concernenti la sicurezza dello Stato e la tutela penale.
310. *Grande Franzo* — Il problema filosofico dei rapporti tra Stato e diritto.
311. *Cirillo Lorenzo.* — Possessio naturalis e possessio civilis nella dottrina del diritto intermedio.
312. *Torrente Ovaldo* — La popolazione ed il sistema economico.
313. *Melendez Athos* — Il neo contrattualismo e la legge del progresso giuridico.
314. *Tramutoli Giuseppe* — La successione di Stato a Stato.
315. *Gabrielli Vittorio* — Responsabilità obiettiva e responsabilità anomala con particolari riflessi per i reati di stampa.
316. *Petrelli Nicola* — Della responsabilità decennale dell'architetto e dell'imprenditore ai sensi dello art. 1639 C. C.
317. *Mazzei Gaetano* — Contratti agrari nel Salernitano durante il Medioevo.
318. *Ventrella Carlo* — Limitazione di responsabilità delle proprietà marittime.
319. *Casacchia Tullio* — La violazione degli obblighi di assistenza familiare nel nuovo codice penale.
320. *Capaldo Alfredo* — Legittima difesa con particolare riguardo all'eccesso colposo ed ai diritti tutelabili.
321. *Romano Salvatore* — Il fondamento etico nel codice penale.
322. *Rodio Marcello* — Abuso innominato di autorità.
323. *Paternostro Pasquale* Insolvenza fraudolenta.
324. *Moraca Giuseppe* — Dell'indegnità di succedere.

Biblioteca di Area GRARIA

325. *De Sanctis Alfonso* — L'istituto di mezzadria e la sua disciplina sindacale corporativa.
326. *Nigro Alfredo* — Riconoscimento agli effetti civili degli enti ecclesiastici .
327. *Villella Dante* — Il delitto di favoreggiamento.
328. *Mele Luigi* — Della causalità e della illeceità dell'omissione.
329. *Turino Mario* — Il regime attuale della verificazione dei crediti nel processo di fallimento.
330. *Piscitelli Rocco* — Assistenza e salvataggio.
331. *Tizzani Mario* — Gli eredi dell'accomandante.
332. *Bagnulo Antonio* — Il falso giudiziale e i casi di non punibilità.
333. *Minervini Giovanni* — La condizione dei creditori ipotecari nel concordato preventivo.
334. *Golia Angelo* — Diritto e Stato.
335. *Scienza Delfo* — Actiones liberae in causa e la loro sistemazione nel nuovo codice penale.
336. *Magliocca Giuseppe* — L'azione e l'evento nel reato.
337. *Cacciapuoti Enrico* — I limiti della concorrenza illecita.
338. *Salvarola Domenico* — Le persone giuridiche - concetto, requisiti d'esistenza, capacità e responsabilità.
339. *Maucieri Natale* — La vendita coatta secondo l'art. 68 del C. C.
340. *Lerro Angelo* — Se la moglie possa rinunziare a beni futuri costituiti in dote senza il consenso del marito e l'autorizzazione del Tribunale.
341. *Cammarano Aristide* — Responsabilità per i reati commessi col mezzo della stampa.
342. *Riccardo Alfonso* — Enfiteusi ecclesiastica.
343. *Liguori Mario* — Essenza giuridica del contratto d'institoria.
344. *Rossillo Salvatore* — L'opposizione contumaciale e la sua natura giuridica.
345. *Varvesi Stefano* — La successione nel rapporto giuridico amministrativo e nell'interesse a ricorrere.
346. *Rubinacci Roberto* — L'imposizione delle imprese operanti in più Stati.
347. *Iascone Maglieri Enrico* — La potestà di magistero della Chiesa nel diritto concordatario italiano.

Biblioteca Andrea Agraria

348. *Sprovieri Aldo* — Omissione punibile.
349. *Klain Giuseppe* — Analisi storico giuridica del delitto di usura.
350. *De Bellis Mario* — La natura giuridica della querela.
351. *Guarino Antonio* — Collatio bonorum.
352. *Scognamiglio Vincenzo* — La vendita con patto di riservato dominio nel fallimento.
353. *Giordano Eliodoro* — Pubblici ufficiali, incaricati di pubblica necessità nel nuovo codice penale.
354. *De Focatiis Domenico* — Le associazioni di azione cattolica secondo l'art. 43 del Concordato.
355. *Marotta Achille* — L'immunità giudiziale dei delitti contro l'onore.
356. *Lanese Giovanni* — Concessione e corruzione del pubblico ufficiale.
357. *Caccese Carlo* — Sulle varie figure dell'eccesso colposo nelle esimenti.
358. *Russo Guido* — Il matrimonio condizionato con particolare riguardo all'art. 22 della legge matrimoniale del 27 maggio 1929.
359. *Brayda Giovanni* — Vescovi e città dell'Italia meridionale durante il periodo dell'alto medio evo.
360. *Mancini Serafino* — L'arte e il diritto penale.
361. *Bellissimo Antonio* — Se si possa in base all'art. 185 del codice penale ammettere il risarcimento dei danni morali per fatti illeciti che non costituiscono reato.
362. *Pepe Nicola* — La ricerca della paternità nel progetto di riforma del codice civile.
363. *Fusella Luigi* — Il ricorso straordinario al Re.
364. *Rettore Oscar* — La disciplina del commercio di minuta vendita in regime corporativo.
365. *Nisita Luigi* — La querela nel codice Rocco.
366. *Busco Pasquale* — Natura delle norme processuali penali e sanzioni delle medesime.
367. *Grimaldi Michele* — Sull'art. 509 del codice penale.
368. *Amitrano Giovanni* — L'istinto della perizia medica e il suo ordinamento nel codice Rocco.

Biblioteca di Area GIURIDICA

369. *Giannitti Angelo* — Abitualità professionalità e tendenza a delinquere nel nuovo codice penale.
370. *Merola Giuseppe* — Il diritto di querela nella dottrina e nella legislazione penale vigente.
371. *Luciani Antonio* — Alcune cause di nullità del matrimonio secondo il codice del dirittto canonico.
372. *Caracciolo Luigi* — Il problema del benessere collettivo.
373. *Torre de Bottis Federico.* — Pericolosità e misure di sicurezza nella dottrina e nel codice vigente.
374. *Alaia Michele* — Natura giuridica e carattere economico del contratto di assicurazione nella dottrina e nel moderno concetto delle assicurazioni sociali.
375. *Coppa Gerardo* — La figura giuridica dell'esercente la navigazione aerea.
376. *Di Costanzo Francesco* — L'amministrazione dei comuni feudali nelle provincie napoletane.
377. *Scotto Beniamino* — La tendenza a delinquere.
378. *Boccia Michele* — Procedura accusatoria ed inquisitoria nella Storia del diritto italiano.
379. *Sica Mario* — Fondamento e finalità della pena nel codice attuale.
380. *Cipollaro dell'Ero Federico* — Il rapporto di causalità nel Codice Rocco.
381. *Cascelli Giuseppe* — La figura giuridica del difensore.
382. *Cigliano Tommaso* — L'art. 110 del codice penale.
383. *Mazzeo Mario* — Il ricorso straordinario al Re.
384. *Cenci Mario* — La dottrina dello Stato di Hegel.
385. *Afeltra Vincenzo* — Francesco d'Andrea e le sue opere.
385. *Dello Ioio Remo* — L'elemento volontario dei delitti colposi omissivi.
387. *Sorrentino Pasquale* — Il reato di associazione a delinquere.
388. *Lenza Tullio* — Il motivo determinato nei reati contro la libertà plagio, ricatto, ratto.
389. *Girace Alfonso* — Il ricorso gerarchico.
390. *D'Augelli Lodovico* — Ordinamenti interni degli enti creati con atti internazionali.
391. *Pugliese Alfredo* — La condizione giuridica dell'individuo nella sfera del diritto delle genti.

Biblioteca Agraria

392. *Magaldi Giovanni* — I vizi del consenso nel diritto matrimoniale canonico.
393. *Costa Vincenzo* — Del tentativo.
394. *Pergola Michelino* — Le misure di sicurezza.
395. *Mileto Mario* — I governi di fatto nel diritto internazionale.
396. *Della Bruna Alfonso* — Il possesso e la sua difesa nel diritto medioevale.
397. *Biancardi Guido* — Esame della natura e degli effetti della insolvenza fraudolenta.
398. *Rota Marco* — La concezione filosofica dello Schopenauer nei riflessi della filosofia del diritto.
399. *De Iulio Corrado.* — Il problema del libero arbitrio.
400. *Truosolo Mario* — Del vizio parziale di mente.
401. *Molli Raffaele* — Della colpa con previsione art. 43 e 61, n. 3. cod. pen.
402. *Ferrara Renato* — La famiglia e i delitti contro lo stato di famiglia.
403. *Migliaccio Giovanni* — I diritti d'autore nella nuova legislazione italiana.
404. *D'Alessio Ettore* — L'obbligo del miglioramento nei contratti agrari medioevali.
405. *D'Afflitto Raffaele* — L'art. 19 del Patto della S. d. N. in relazione alla clausola «rebus sic stantibus».
406. *Di Fiore Tommaso* — La facoltà regolamentare di potere esecutivo.
407. *Lanzara Gabriele* — La cambiale in bianco nella nuova legge.
408. *Capece Minutolo Ferdinando* — Il problema delle doppie imposizioni nei rapporti internazionali.
409. *Montesanti Pietro* — La competenza a stipulare trattati con particolare riguardo all'elemento della volontà.
410. *Chiariello Aniello* — Lo spazio aereo nel diritto internazionale.
411. *Fabio Giuseppe* — Il salario in regime corporativo.
412. *Giordano Arturo* — Il reato condizionato.
413. *Corapi Luigi* — Il tractatus differentiis di Biagio da Morcone ed il diritto successorio e matrimoniale longobardo attorno al secolo XIV.

Biblioteca di Area GRADIA

414. *Scialdone Carmine* — L'istigazione e l'aiuto al suicidio.
415. *Gloria Vladimiro* — La trascrizione del matrimonio celebrato secondo il diritto canonico.
416. *Festa Alessio* — Se le case di salute sono imprese commerciali.
417. *Caracciolo Alfonso* — I mandati internazionali e la S. d. N.
418. *Faiella Salvatore* — I diritti della moglie del fallito.
419. *Forgione Nicola* — La punibilità nella struttura del reato.
420. *Gargiulo Ugo.* — L'art. 570 del codice penale.
421. *Santoro Mario* — La notificazione degli atti amministrativi.
422. *Di Ruggiero Mario* — Insolvenza fraudolenta.
423. *Mariano Bruno* — La sostituzione processuale nel diritto processuale civile.
424. *Orlando Antonio* — La dichiarazione di fallimento e la cessione dei beni ai creditori per la vendita.
425. *Porta Domenico* — La prova del matrimonio in diritto canonico.
426. *Vallone Riccardo* — La libertà di volere e il diritto.
427. *Rocco Vincenzo* — Efficacia della domanda a giudice incompetente.
428. *Fiordilisio Riccardo* — Natura giuridica delle eccezioni poste alla legge penale.
429. *Longo Vittorio* — Il beneficio della condizione nella esecuzione della condanna.
430. *Larini Donato* — Il minore di quattordici anni e il magistrato competente all'applicazione delle misure di P. S.
431. *Masella Vincenzo* — Analisi dell'art. 509 Codice penale.
432. *Mattioli Italo* — L'agricoltura in materia commerciale.
433. *Cocchia Ugo* — Potere legislativo e potere esecutivo nello stato corporativo italiano con particolare riguardo alla potestà normativa.
434. *De Simone Mario* — Stato, governo e sovranità nel concetto fascista.
435. *Cafiero Alessandro* — Il regime attuale delle obbligazioni emesse dalle società anonime.
436. *Flagiello Angelo* — I principali tipi di sospensione condizionale della pena accolti dalle legislazioni penali positive e la sospensione condizionale del codice italiano.

Biblioteca Area GIURIA

437. *Annunziata Antonio* — Ubriachezza volontaria e colposa e titolo della sua responsabilità.
438. *Caputo Saverio* — I contratti agrari più in uso nei documenti di Amalfi.
439. *Fischetti Pietro* — Il concetto di pericolosità nel diritto penale vigente.
440. *Trodella Giulio* — L'imposta di R. M. limitatamente alle categorie C e D.
441. *Scotti Galletta Nicola* — L'avallo secondo la nuova legge cambiaria.
442. *Rubino Giuseppe* — Per una esatta nozione delle Actiones liberae in causa seu ad libertatem relatae.
443. *Iorizzo Corrado* — Rapporti tra imputabilità e responsabilità e cause che influiscono su di esse.
444. *Capece Pietro Paolo* — Il reato condizionato.
445. *Campolongo Francesco Saverio* — La risoluzione delle controversie internazionali.
446. *Lapenta Antonio* — L'art. 19 del Patto della S. d. N.
447. *Masullo Guido* — La clausola «res sic stantibus» in rapporto alla regola «pacta sunt servanda».
448. *Palazzi Vittorio* — Responsabilità del vettore - Art. 400 Codice Commercio.
449. *Cotroneo Mario* — Consenso dell'avente diritto.
450. *Monaco Giuseppe* — L'estradizione per delitto politico.
451. *De Porcellinis Maria Concetta* — La vendita per autorità del creditore nel diritto commerciale italiano.
452. *De Matteis Bellisario* — Il potenziamento economico della Nazione e la sua autarchia.
453. *Grillo Gennaro* — Il consenso dell'avente diritto.
454. *Rosapane Vittorio* — In esecuzione dolosa delle decisioni del Magistrato del Lavoro.
455. *Campanino Giacomo* — Contratto di prestito e cambio marittimo.
456. *Perrone Capano Attilio* — Il sistema delle garenzie a tutela dei diritti delle minoranze internazionali.
457. *Geordiacodis Enrico* — Il prezzo base fissato dalla pubblica autorità.

Biblioteca Andrea GRABIA

458. *Lupone Mario* — Reati contro la moralità pubblica e il buon costume.
459. *Formato Vincenzo* — Se la cosa giudicata abbia carattere materiale o processuale.
460. *Santomauro Emanuele* — I Santuari e il Concordato 11 febbraio 1929.
461. *Telesca Pasquale* — La proprietà ecclesiastica secondo i più recenti concordati.
462. *D'Achille Mario* — L'azione redibitoria.
463. *De Feo Fortunato* — La responsabilità civile e contabile degli amministratori degli enti locali.
464. *De Iorio Filippo* — Diritto e guistizia nella dottrina di Aristotile.
465. *Cantarella Raffaele* — L'etica sociale di A. Comte.
466. *Della Monica Michele* — Il pensiero di Gaetano Filangieri nella scienza della legislazione.
467. *Stingo Francesco* — Actio de in rem verso contro la pubblica amministrazione.
468. *Antocicco Luigi* — La dottrina del diritto di Rosmini.
469. *Masi Mario* — Intervento dello Stato nell'economia dei trasporti marittimi.
470. *Nese Antonio* — La comunione tacita familiare.
471. *Pasquali Decio Dante* — L'opera politica di N. Macchiavelli e la sua concezione dello Stato.
472. *Carlesimo Elio* — La dottrina del diritto e dello Stato dei fisiocrati.
473. *Palermo Ugo* — Pensiero politico di Tommaso Hobbes.
474. *De Feo Tommaso* — Michele De Iorio scrittore e giudice del Tribunale dell'ammiragliato e consolato.
475. *Perugini Gustavo* — Il delinquente per tendenza nella legislazione italiana.
476. *D'Elia Giovanni* — La competenza giudiziaria dello Stato e della Chiesa in materia di nullità matrimoniale in seguito al Concordato.
477. *Buchmann Lucia* — Il rapporto di parentela in diritto penale.
478. *Rohrsenn di Linina Enrico* — Il delitto di folla.

Biblioteca di Area GRARIA

479. *Militerni Giuseppe Mario* — Il pensiero filosofico di G. B. Romagnosi.
480. *Maddalena Michele* — Della ingiuria e della diffamazione.
481. *Gaetani Mario* — Le associazioni professionali nello stato corporativo.
482. *De Luca Pietro* — La figura giuridica del capitano.
483. *Guarnaccia Mario* — La rivelazione dei segreti di Stato e spionaggio.
484. *De Lorenzo Felice* — L'omicidio e la lesione come conseguenza di un giuoco sportivo è incriminabile?
485. *Simoncelli Salvatore* — Il disastro in relazione ai mezzi di trasporto (art. 428-431 C. P.).
486. *Galdi Agostino* — Le clausole di cosidetta decadenza nei contratti di lavoro.
487. *Di Pietro Maria Maddalena* — La vendita commerciale di cosa altrui.
488. *Catenacci Emilio* — Della recidiva.
489. *Minieri Vittorio* — L'impossibilità della prestazione - Ricerche sul fondamento e i limiti della responsabilità per inadempimento delle obbligazioni.
490. *Leopardi Raffaele* — Ordinanze podestarili normali e per provvedimenti contingibili ed urgenti.
491. *Altavilla Enrico* — La revisione dei trattati nel quadro della società delle Nazioni.
492. *Apuzzo Mario* — Tesi orale.
493. *Morello Gaetano* — Tesi orale.
494. *Criscuoli Vittorio* — Regime dei fiumi, stretti e canali.
495. *Landolfi Antonio* — La giurisdizione sui chierici e sui religiosi in materia spirituale e disciplinare secondo la legislazione concordataria e l'art. 17 della legge delle guarentigie.
496. *Starace Francesco* — Il mare territoriale.
497. *Martucci Giuseppe* — Le nullità matrimoniali nel diritto canonico e nel diritto civile prima e dopo il Concordato.
498. *Iadicicco Antonio* — Preparazione ed esecuzione del reato.
499. *Peccerillo Tommaso* — Natura del rapporto collettivo nella legislazione corporativa.
500. *Farina Raffaele* — La sentenza dichiarativa di fallimento.

Biblioteca di Area Giuridica

501. *Moccaldi Nicola* — Gli usi nuziali della Campania.
502. *Navarra Riccardo* — L'istituto della caparra e sua indole e sue funzioni.
503. *Guadagno Nicola* — Tesi orale.
504. *Spicciati Giovanni* — della frode processuale nel nuovo codice penale.
505. *Scotto Benedetto* — I demani comunali nell'Italia meridionale.

Laureati in Scienze politiche

1. *Morlino Aldo* — Tesi orale.
2. *Falcone Ettore* — Ordinamento giudiziario delle Colonie italiane dell'Africa Orientale.
3. *Carnovale Pasquale* — Genesi, contenuto ed epilogo del Patto Romano.
4. *Masillo Gaetano* — Tesi orale.
5. *Lefebvre d'Ovidio Antonio* — La nazionalità delle società commerciali.
6. *Gallo Sergio* — La evoluzione degli istituti consolari.
7. *Esposito Vittorio* — La determinazione del salario in regime corporativo.
8. *Quaranta Vittorio* — Il Partito Nazionale Fascista e la sua natura giuridica.
9. *Mililotti Filippo* — Il regime dei controlli nella legislazione del lavoro con particolare riguardo alla funzione degli organi corporativi.
10. *Serio Gennaro* — L'art. 19 del progetto di codice civile italiano.
11. *Ricciardi Luigi* — La categoria professionale e sua natura giuridica e rappresentanza legale.
12. *Del Pozzo Ebbamondo* — Politica Economica: comunismo e corporativismo.
13. *Fasulo Publio Valerio* — Lavoro e salario nell'economia corporativa.

Biblioteca di Area AGRARIA

14. *Mazza Fedele* — L'esecuzione delle sentenze straniere in Italia e le convenzioni internazionali.
15. *Scorza Filippo* — La posizione giuridica del Capo dello Stato nella costituzione italiana.
16. *Capobianco Stanislao* — Le corporazioni medioevali a Firenze.
17. *Rapolla Diego* — Obbligatorietà dell'osservanza dei trattati.
18. *Bonacci Giuseppe* — Dalla rappresentanza politica al corporativismo.
19. *Lanzetta Gioacchino* — Diritto politica e storia nella questione dei mandati coloniali.
20. *Pietropinto Vittorio* — La colonizzazione.
21. *Crispo Michele* — Giovanni Botero.
22. *Marcello Achille* — Dante e Macchiavelli nello sviluppo delle dottrine politiche.
23. *Finamore Giorgio* — Considerazioni sulla Città del Sole di T. Campanella.
24. *Canger Carlo* — Sviluppo e possibilità del nuovo Impero di Etiopia.
25. *D'Alessio Gaetano* — Tradizioni e glorie del colonialismo italiano.
26. *De Iorio Elio* — La dottrina dello Stato di Locke.
27. *Varanese Alberto* — Struttura e natura giuridica del contratto collettivo del lavoro nel diritto corporativo italiano.
28. *Leggieri Pietro* — Lo Stato della Città del Vaticano.
29. *Gatti Luigi* — La Tunisia nei rapporti diplomatici Franco-italiani.
30. *Lamberti Luigi* — Effetti economici dei prestiti pubblici sul mercato dei capitali.
31. *Musto Michele* — Le relazioni tra l'Italia, Germania e Austria dal 1860 al 1882 « La triplice Alleanza ».
32. *Ponzi Liborio* — Italia ed Etiopia.
33. *Baccari Renato* — Il riconoscimento delle sentenze straniere dichiarative di divorzio o di nullità di matrimonio.
34. *Bruno Ernesto* — Genova, Pisa e Venezia nella storia economica del Medio Evo.
35. *Mercorio Antonio* — La natura e la disciplina giuridica della mezzadria in regime corporativo.

Biblioteca d'Area GRARIA

36. *Curcio Donato* — Dei provvedimenti contingibili ed urgenti del podestà.
37. *Romanelli Francesco Saverio* — L'uso nei rapporti di lavoro.
38. *Passalacqua Ernesto* — Effetti giuridici delle annessioni territoriali.

BibliotecA di Area AGRARIA

FACOLTA' DI ECONOMIA E COMMERCIO

Laureati in Economia e Commercio

1. *Amirante Amedeo* — Industria, commercio del malto e fabbricazione della birra in Italia.
2. *Avellone Dario* — Un aspetto del diritto tributario italiano: la tassa di scambio.
3. *Barbato Francesco* — Liberalismo - Corporativismo - Salario Corporativo.
4. *Bonavita Giuseppe* — Antonio Serra.
5. *Borriello Luigi* — L'Acquisto Scientifico.
6. *Botta Mario* — Gli aspetti economici della Rivoluzione del 1848 in Francia.
7. *Calise Salvatore* — Scambi commerciali Italo-Austriaci nel sessennio 1928-1933.
8. *Candreva Gustavo* — Considerazioni sulla formazione del prezzo.
9. *Canna Francesco* — La progressività delle imposte con riguardo alle imposte progressive italiane.
10. *Capomacchia Giovanni* — Le vicende della Banca Commerciale italiana nell'economia italiana dall'origine ad oggi.
11. *Caristina Maria* — La clausola *Franco avaria reciproca,* nei contratti di noleggio.
12. *Caroelli Carlo* — L'impiego industriale dei principali costituenti del latte.
13. *Carollo Sennuccio* — Il cotone in Somalia.
14. *Casale Antonio* — I diritti reali considerati nel diritto internazionale privato.
15. *Cavaliere Vincenzo* — L'industria dell'alcool in Italia ed il suo sviluppo come carburante.
16. *Ceci Aldo* — Le previsioni nell'ambito dell'economia aziendale e le loro relazioni col flusso del reddito futuro e con la politica finanziaria dell'impresa.
18. *Costabile Raffaele* — L'industria delle conserve alimentari nei suoi problemi.
19. *Crovato Ottavio* — I costi Standard.

Biblioteca di Area GRADIA

20. *Cuomo Guido* — Il risanamento finanziario delle imprese in dissesto.
21. *De Asmundis Armando* — Storia del credito fondiario del Banco di Napoli con particolare riguardo alla conversione delle cartelle del 1893.
22. *De Falco Antonio* — Le esenzioni nel sistema tributario italiano.
23. *De Luca Vincenzo* — Aspetti e problemi del finanziamento iniziale delle imprese nel complesso.
24. *De Maio Arturo* — L'imposta personale sul reddito - Reddito consumato.
25. *Demarco Domenico* — Il pensiero economico-sociale di Giuseppe Mazzini.
26. *De Nicolò Francesco* — Il nuovo catasto italiano e l'imposta fondiaria.
27. *De Simone Luigi* — La politica economica delle fibre tessili in Italia.
28. *De Vecchis Giulio* — L'economia italiana sotto il regime napoleonico (1800-1815).
29. *Di Lorenzo Giambattista* — La politica mondiale del petrolio con particolare riguardo all'Italia.
30. *Di Rienzo Eduardo* — Aspetti economici dei principali Stati dell'America latina e loro relazioni commerciali con l'Italia.
31. *Di Serio Arnaldo* — I bilanci delle ferrovie dello Stato -Problema dei costi e delle tariffe.
32. *Erriquez Antonio* — Il movimento dei Capitali nel Commercio internazionale.
33. *Federico Mario* — Debito pubblico e cassa di ammortamento.
34. *Figliolia Achille* — La politica dei Trasporti Terrestri (Ferrovia e automezzi).
35. *Figliolia Mario* — Le valutazioni del bilancio nelle imprese in funzionamento.
36. *Finaldi Aniello* — La pollicoltura in Italia.
37. *Foà Guido* — L'Italia e l'autarchia economica.
38. *Galdi Mario* — La reclame.

Polo Sec. di Area AGRARIA

39. *Gargiulo Francescopaolo* — La barbabietola e l'industria dello zucchero in Italia.
40. *Gattegno Clara* — Le agitazioni sociali durante il risorgimento italiano.
41. *Gianfrotta Norberto* — L'organizzazione ed il funzionamento delle borse valori in Italia (Borsa Titoli).
42. *Giardino Raffaele* — La pollicoltura in Italia.
43. *Insero Stefano* — La magistratura del lavoro nell'economia nazionale.
44. *Hinrichsen Ferdinando* — L'acqua nelle merci.
45. *Lancellotti Angelo* — La funzione industriale del Porto di Napoli.
46. *Leo Francesco* — L'Ungheria economica ed i suoi rapporti con l'Italia dal 1923 ad oggi.
47. *Maietta Pasquale* — I costi rigidi e la loro influenza sul reddito d'impresa.
48. *Menna Luigi* — Un riformatore sociale durante la Rivoluzione francese (Rubent).
49. *Migliaccio Armando* — La concorrenza sleale.
50. *Moscariello Eduardo* — Le imprese di servizii pubblici di telefonia in Italia.
51. *Muzi Carlo* — La formazione dei prezzi.
52. *Notari Armando* — Alcuni aspetti della rilevazione contabile dei costi.
53. *Pacia Antonio* — Le riforme degli Imperi coloniali nel secolo XVIII con particolare riguardo a quelle spagnuole e francesi.
54. *Paduano Pasquale* — Le determinazioni dei costi nelle imprese agricole.
55. *Palladino Francesco* — La capacità giuridica internazionale.
56. *Pazzanese Luigi* — L'interesse del capitale nei riguardi del costo di produzione.
57. *Proto Beniamino* — L'arte della lana nella costiera di Amalfi.
58. *Rauso Nicola* — La battaglia del grano.
59. *Ricatti Francesco* — I contributi sindacali.
60. *Riccio Nunzio* — Industria e commercio delle paste alimentari in Italia.

Biblioteca di Agraria

61. *Rispoli Egidio* — Un aspetto della Politica marinara Italiana: Le Sovvenzioni.
62. *Rivieccio Luigi* — Le future tendenze del mercato e l'assegnazione del reddito all'esercizio.
63. *Rossi Vincenzo* — La liquidità nelle aziende bancarie.
64. *Ruggiero Rodolfo* — L'accertamento dell'imponibile nell'imposta complementare sul reddito.
65. *Santoro Aristide* — Conventio omnis intelligitur *Rebus sic stantibus*.
66. *Soldaini Alfredo* — Aspetti economici del problema delle capitolazioni in Egitto.
67. *Tempestini Amedeo* — La situazione economica e la situazione finanziaria di un'impresa.
68. *Vecchione Eduardo* — Variazioni nella velocità di circolazione della moneta ed effetti delle variazioni sui prezzi.
69. *Vetere Mario* — La liquidità nelle aziende bancarie.
70. *Villari Ermanno* — Il reddito fiscale e la sua destinazione.
71. *Zurlo Ugo* — L'azoto e le sue utilizzazioni industriali.

Laureati in Scienze Diplomatiche e Consolari

1. *Attanasio Renato* — La guerra e la Società delle Nazioni.
2. *Castellano Vittorio* — I funzionari internazionali.
3. *Catalano Alfonso* — Il lavoro carcerario e la sua concorrenza al lavoro libero.
4. *Cattaneo Filippo* — Possibilità minerarie della Tripolitania e loro sfruttamento.
5. *Chiusolo Edoardo* — Formazione e sviluppo della coscienza coloniale italiana.
6. *Ciappa Roberto* — Statistica tecnica, finanziaria e demografica delle abitazioni popolari nella provincia di Napoli.
7. *Corona Mario* — L'organizzazione del lavoro in Italia ed in altri Stati d'Europa.
8. *D'Andrea Ettore* — Il Capo dello Stato nelle moderne costituzioni.
9. *De Angelis Lucio* — Natura giuridica dei rapporti avente carattere sinallagmatico fra pubbliche amministrazioni e privati nel campo del diritto pubblico.

Biblioteca di Arte GRARIA

10. *De Chicchio Luigi* — Le corporazioni fasciste.
11. *De Martino Giuseppe* — Il Consiglio Nazionale delle Corporazioni - Ordinamento e funzioni.
12. *Evangelista Pasquale* — Gran Consiglio del Fascismo e funzioni Consultive.
13. *Latino Giovanni* — Il problema della guerra nel diritto internazionale.
14. *Martino Riccardo* — Il sistema analitico e il sistema deduttivo nell'accertamento della imposta complementare sul reddito.
15. *Palatiello Osvaldo* — Il principio dello Stato fascista e dello Stato Nazionalsocialista.
16. *Parente Giovanni* — Imposta rediale e sua perequazione nell'Italia meridionale.
17. *Pirovine Eugenio* — La questione orientale ed il regime degli stretti.
18. *Primicile Carafa Salvatore* — Le capitolazioni.
19. *Ranconi Riccardo* — La situazione internazionale del Canale di Suez.
20. *Ricci Antonio* — Degli atti coercitivi non bellici.
21. *Rossano Antonio* — Il Risorgimento Italiano e l'Europa (1815-1830).
22. *Salati Michele* — La politica orientale attraverso la Storia delle Capitolazioni.
23. *Tango Renato* — L'imposta di ricchezza mobile categoria C e B.
24. *Vece Ugo* — Della schiavitù e della tratta: dalla metà del secolo XIX al lavoro forzato.
25. *Zito Ludovico* — L'ordinamento della imposta di famiglia.

Biblioteca di Arte GRARIA

FACOLTA' DI LETTERE E FILOSOFIA

Laureati in lettere

1. *Allocca Pietro* — Fatti e figure inglesi nel Risorgimento Italiano.
2. *Arcamone Tommasa* — Il personaggio Pirandelliano.
3. *Avallone Geremia* — Pentesilea di Kleist.
4. *Albrizio Lucrezia* — La leggenda di S. Nicola di Bari nei canti popolari Italiani e nel Lido Francese.
5. *Argenziano Raffaele* — Claudio Claudiano ed i suoi carmi panegirici.
6. *Bruno Maria* — Vittoria Aganoor Pompilj 1855-1910.
7. *Berardelli Gaetano* — Sette e contro sette nel Regno di Napoli nel periodo della restaurazione.
8. *Brescia Carmela* — Petrarca.
9. *Bianco Maria* — Luigi Capuano nella letteratura per l'infanzia.
10. *Bizzarro Andreina* — Le canzoni del Leopardi.
11. *Calenda Assunta Lucia* — La vita culturale a Napoli dal 1830 al 1849 e la prima formazione di Giuseppe Pisanelli.
12. *Caroli Lucia* — La Ginestra di G. Leopardi.
13. *Capobianco Dora* — Roberto e Giacomo Savarese e la questione della autonomia Napoletana dopo il 1860.
14. *Codella Licia* — Bartolomeo Torres - Nachareo e il suo Teatro.
15. *Carlucci Mariangiola* — Correnti ideali nella poesia del risorgimento.
16. *Cecchi Ida* — Il Carducci e la sua polemica col Guerzoni.
17. *Cecere Anna* — Inigo Lopes de Mendoza (Marchese di Santillana 1398-1458).
18. *Cirillo Angelo* — Luigi Capuano - Saggio critico.
19. *Cupaiuolo Iole* — La prima guerra sannitica.
20. *Cupoiuolo Maria* — Il « περὶ φυγῆς » di Favorino e il « παραμυθητικὸς λόγος » (Consolatio).
21. *Carota Maria* — I campi Flegrei continentali con particolare riguardo alla distribuzione.

Biblioteca Area AGRARIA

22. *Castagna Remigia* — L'Imperatore Settimio Severo.
23. *Cordiner Anna* — I porti minori della Campania.
24. *Caniglia Lydia* — Osservazioni sulle edicole stradali e compitali in Pompei.
25. *Di Leo Emilio* — Scienza e umanesimo, in Girolamo Francastoro.
26. *Di Oreste Anna* — La Nenzia da Barberino « Non è una parodia ».
27. *Duina Teresa* — Juan Koscan Alungaver e i Primardi dell'Italianismo in Ispagna.
28. *D'Avanzo Biancardi Ferdinando* — Il romanzo di A. Fogazzaro.
29. *De Giorgi Oreste* — Orizzonti spirituali e poetici di G. Leopardi.
30. *De Gennaro Angela* — Cino da Pistoia - la poesia politica.
31. *Di Nunzio Maria* — I mosaici delle cattedrali di Brindisi e di Otranto.
32. *Di Ninno Alfredo* — Alessandro Manzoni e alcune sue liriche.
33. *De Lorenzis Ada* — Carducci e Heine.
34. *De Ferrante Angelina* — Le canzoni civili del Petrarca e il pensiero Agostiniano.
35. *Dinacci Dino* — Malta dall'occupazione francese al trattato di Parigi.
36. *Donatone Elvira* — L'Impresa Africana e le sue relazioni con la politica interna del Regno Italiano.
37. *De Rosa Elena* — Storia moderna Aquila e Ferrante D'Aragona.
38. *D'Albero Ernesta* — Osservazioni sulle ville dell'Agro Pompeiano ed Ercolanese.
39. *De Caro Giuseppina* — Monumenti sepolcrali in Pompei con alcuni riferimenti a quelli del Mondo antico.
40. *De Giorgio Serafino* — Foro e monumenti del Foro di Pompei.
41. *Eramo Maria* — La Morfisa bizzarra di Carlo Gozzi.
42. *Esposito Ferruccio* — Ricerche sul Cardinal Paolo D'Arezzo.
43. *Feola Pietro* — Lo spirito cristiano nella terza cantica Dantesca.

Biblioteca di Area GRABIA

44. *Fusco Maria* — Le lettere di Michelangelo Buonarroti Niccolò Macchiavelli.
45. *Farinaro Filomena* — I precursori del giorno del Parini.
46. *Fiorentino Nicola* — Berardino Rota - le liriche in volgare.
47. *Gallotta Antonio* — (Gaspare Gozzi) Filologia moderna.
48. *Gennarini Eduardo* — Il giornalismo letterario della Nuova Italia.
49. *Galasso Giovannino* — Francesco Ruffo.
50. *Grisolia Pasquale* — Bandello - Il Canzoniere.
51. *Gileno Franco* — L'Architettura Arcaica Greca nella Sicilia.
52. *Gaudillo Elisa* — Il sentimento della natura in S. Agostino.
53. *Graus Elena* — Sui Sacrarii Pompeiani e sul contenuto delle loro rappresentanze.
54. *Imbriglia Pasquale* — Azione lirica Nazionale di S. Giovanni Proti (1814-1884).
55. *Izzo Maria* — Andrea Vaccaro - Pittore (Studio critico).
56. *Laurenza Giuseppe* — Buccio di Ranallo di Ippolito di Aquila.
57. *Larini Mario* — Il Parlamento Siciliano nel 1812 -15 (Ricerche e note su documenti inediti dell'Archivio di Stato di Napoli) Tesi in Storia del Secolo XIX°.
58. *Lo Parco Laura* — Margherita Sarrocco - Poetessa del Secolo XVIII°.
59. *Lo Parco Egle* — Ippolito Nievo - studio critico estetico.
60. *Lo Parco Beatrice* — Monsignor Paolo Reggio degli Orseoli vescovo di Vico Equense - Poeta e agiografo del Secolo XVI° (1541-1607).
61. *L'Insalata Dina* — Pietro Metastasio e i principali melodrammi romani.
62. *Longo Maria* — Mercurino da Gattinara, Gran Cancelliere di Carlo V° - Sua vita e sua azione politica.
63. *Lattanzi Maria* — Contributo alla storia nella cultura napoletana del Settecento.
64. *Mainenti Pasquale* — L'opera critica di A. Graff nel movimento critico generale della fine del secolo XIX°.
65. *Memoli Matteo* — Drammi di Heinrich von Kleisti.
66. *Mochi Giorgia* — Esuli napoletani a Firenze dopo i moti del 1820.

Biblioteca di Area Barilla

67. *Mazzuca Alfonso* — Un poeta Cosentino sconosciuto: Giuseppe Mazzuca.
68. *Montano Rocco* — Renato Serra.
69. *Mercuri Maria* — Bernardo Bebo in Ispagna (1468-69).
70. *Manna Angelina* — Una tra le meraviglie del mondo il Pharos di Alessandria.
71. *Massa Maria* — Le statuette di terracotta nell'ellenismo siciliota.
72. *Mascolo Gemma* — Le notti romane al Sepolcro degli Scipioni di Alessandro Verri.
73. *Mazzotta Vera* — La corrente pittorica Fiammingo-Catalana del 400 a Napoli.
74. *Mancino Iside* — Il simposio Oibeoni di Lorenzo il Magnifico.
75. *Montinari Maria* — Séneca e le Epistole morali a Lucilio.
76. *Pacilio Eva* — I cantari di Tristano e Isotta nella storia dei cantari italiani.
77. *Petrarca Michelino* — Genesi del poema Eroicomico con speciale riguardo allo schermo degli Idei di Francesco Bracciolini.
78. *Penebianco Venturino* — L'età del ferro nell'Agro Picentino.
79. *Fratelli Bianca* — La Bottega a Pompei.
80. *Pellegrino Bianca* — La distribuzione della vegetazione nella Pianura Campana e nelle altre zone siane della provincia di Napoli.
81. *Pellegrino Isabella* — La distribuzione della vegetazione nella zona subappenninica della provincia di Napoli e dell'area vesuviana.
82. *Picillo Giovanni* — Giacinto Andrea Cicognini e il suo convitato di Poeta.
83. *Petilli Franca* — Il contributo italiano nelle guerre europee durante il predominio spagnuolo: guerre di Fiandra, di religione in Francia e dei 30 anni.
84. *Ricottilli Concetta* — Torquato Tasso: L'Aminta.
85. *Rossi Iole* — Le tragedie del tutto obliate di Federigo Della Valle da Asti.
86. *Ruotolo Vittoria* — Il cantare di Orlando e i suoi rapporti col Mordante del Pulci.
87. *Ruocco Bianca* — Sacra rappresentazione e profana.

Biblioteca di Area AGRARIA

88. *Rea Claudio* — La Satira nel Parini e nell'Alfieri.
89. *Ruggiero Giuseppina* — La guerra di Ferrara - 1842-84.
90. *Smeragliuolo Lucia* — Tramonto del Poema in Italia e la sua ultima impressione.
91. *Sica Concetta* — I pensieri comici di Vittorio Alfieri.
92. *Severino Giuseppe* — Carducci e il romanticismo.
93. *Simone Luigi* — Il Cinema quale fenomeno artistico.
94. *Sferlazza Caterina* — Tratti caratteristici delle parlate della Sicilia e sostrato Elimo-Sicana.
95. *Sodano Carmela* — Influenza del Leopardi sul Ranieri ed il sodalizio napoletano.
96. *Salzano Fernando* — L'Agiornachia Seu Pugna - Saeu ctorum di Teofilo Folengo.
97. *Sciuti Giuseppina* — Giuseppe Sciuti, Pittore - Studio critico.
98. *Soria Bianca* — La dottrina dello Stato in Aristotile.
99. *Tropeano Anna* — Alcuni rilievi sulla figura Letteraria G. Trissina.
100. *Tanzillo Rachele* — Realismo ed artificio nella prosa di G. D'Annunzio.
101. *Tropea Maria* — La Politica ecclesiastica del Gran Conte Ruggiero I.
102. *Vecchione Luigi* — L'inquieto stato d'animo degli scapigliati del Secolo XVI.
103. *Valentino Giuseppina* — La commedia dell'arte e il teatro classico.
104. *Zappalà Amelia* — Domiziano (storia antica).

Laureati in filosofia

1. *Bermanaite Berta* — L'incosciente, in sogno, i fenomeni religiosi della Psicoanalisi di Freud.
2. *Battaglia Tommaso* — L'idea del Macchiavelli nella concezione fascista dello Stato.
3. *Carmignani Gilda* — Madame de Sévign e il suo pensiero educativo.
4. *Chiaradia Margherita* — L'estetica di Plotino.

Biblioteca di Facoltà AGRARIA

5. *Conte Greco Concetta* — La filosofia dell'arte di Schelling e l'estetica dei romantici.
6. *Cospito Antonio* — La prima declinazione del pensiero di L. Fenerbali attraverso i pensieri sulla morte e l'immortalità.
7. *Campolongo Arturo* — Il pensiero morale, sociale, pedagogico di Giandomenico Romagnosi.
8. *Cicalese Salvatore* — Le idee morali e pedagogiche di Biagio Pascal.
9. *De Feo Italo* — Platone.
10. *De Filippis Vincenzo* — Dell'estetica di Emanuele Kant.
11. *De Sena Pasquale* — Cartesio e Malebranche: La Teorica delle idee in Malebranche in rapporto alle idee innate Carsiane.
12. *D'Aversa Maria* — L'estetica di Leopardi.
13. *Furlani Iole.* — Studi di Leibini sulla riconciliazione delle Chiese Protestanti.
14. *Ferone Francesco* — Il metodo scientifico e il metodo filosofico nell'opera di Maurice Blondel.
15. *Giuliani Margherita* — Cenni storici dei rapporti tra Stato e Chiesa.
16. *Galluppi Lucia* — Le critiche del Galluppi a Kant, a Fichte e a Schelling.
17. *Grossi Tancredi* — Il Leviatano di Tommaso Holbes.
18. *Le Pera Salvatore* — Spunti orientamenti, Propaggini, e deviazioni religiose del Cristianesimo in Francia nel secolo XVI°.
19. *Melchionda Pasquale* — Scienza della legislazione con particolare riguardo al IV° Libro.
20. *Martano Giuseppe* — Il problema Guascologico in Nicola Malebranche.
21. *Papa Gaspare* — Il pensiero morale di Ralph Waldo Emerson.
22. *Spanò Renato* — La legislazione del decennio nel Napoletano.
23. *Szenewie Aniele* — Giuseppe Maria Hoene Wkonski come fondatore de messimismo Polacco.
24. *Tria Luigi* — Il pensiero di Paolo Paruta.

Biblioteca Agraria

25. *Tavernese Riccardo* — Il Diritto Naturale secondo G. B. Vico.
26. *Turano Federico* — Aspetti della vita e del pensiero di Tommaso Campanella attraverso i suoi versi.
27. *Verde Francesco Saverio.* — Un pensatore italiano del seicento.
28. *Zacheo Carmine* — Vito Oronzo Martano - La memoria.
29. *Ziniti Maria* — L'incosciente nella Psicologia e nella metafisica.

Bibliotec di Area AGRARIA

FACOLTA' DI MEDICINA E CHIRURGIA

Laureati in Medicina e Chirurgia

1. *Scognamiglio Manlio* — Idronefrosi traumatica.
2. *Ricciardi Rocco* — Sul metabolismo dei tessuti nel diabete pancreatico sperimentale.
3. *Fierro Achille* — Comportamento delle fibre muscolari lisce dell'ovaio nelle infiammazioni croniche.
4. *Di Ciccio Raffaele* — Effetti ipoglicemizzanti dell'insulina per via endoportale e per via endovenosa.
5. *Della Porta Mario* — Contributo all'anatomia patologica dell'infezione da brucella melitensis nell'uomo.
6. *Bronzini Camillo* — Studio di confronto sulla nuova reazione colorato conglobamento del Prof. H. Hecht.
7. *Baratto Giuseppe* — La pressione venosa nella pratica clinica.
8. *Benigni Tranquillino* — La dose optimum di bicarbonato sodico per la cura intensa salicilica.
9. *Alongi Manlio* — Contributo sperimentale alla reazione meiostagminica precipitante di Izar per la diagnosi dei tumori maligni.
10. *Schatz Arturo* — Colecistiti e calcolosi.
11. *Sidoti Giuseppe* — L'avvelenamento acuto da ossido di carbonio in medicina legale.
12. *Ranno Federico* — Tecnica e valore diagnostico nella puntura lombare nell'infanzia.
13. *Pasquariello Domenico.* — La Psoite.
14. *Pesce Italo* — Sul trattamento dei parrafinomi da autolesionismo.
15. *Fortunato Mario* — Il male degli aviatori. - Studio sperimentale sul ricambio degli idrati di carbonio e dell'acido lattico per effetti delle depressioni barometriche con particolare riguardo alle influenze dei rapidi ritorni alle pressioni normali.
16. *Lamelza Giuseppe* — Influenza della tiroxina e della diodotirosina sulle curve di glicemia provocata.

Biblioteca di Area AGRARIA

17. *Valletta Lucia* — Ricerche sperimentali sulle lesioni della vescica da ifomiceti.
18. *Ambrosio Luigi* — Il ricambio dell'emoglobina nel diabete.
19. *Barone Paolo* — Sulle febbri alimentari.
20. *Fraulo Luigi* — A proposito di un caso non comune di seminoma del testicolo.
21. *Plantieri Fortunato* — Trombosi, flebiti ed embolismi postoperativi di origine pelvica.
22. *Brancone Alfonso* — I fascetti di Riolano.
23. *Traetta Mosca Francesco* — Tempo di circolo nella tubercolosi polmonare.
24. *Glenday Alberto* — Indicazioni per le trasfusioni del sangue.
25. *Di Padova Vincenzo* — Le variazioni glicemiche da carico di peptone nei diabetici.
26. *Fabian Edoardo* — Uratolitici.
27. *Fusco Claudio* — Le turbe vago-simpatiche nella patogenesi dell'edema acuto del polmone.
28. *Teti Mario* — Ricerche ematologiche nella tubercolosi infantile, citologia e morfologia ematica in diversi stadi della malattia.
29. *Mastrangelo Giovanni* — Contributo sperimentale allo studio della legatura dei vasi mediante lembi di aponevrosi.
30. *Galantuomo Vincenzo* — Rotture traumatiche della milza.
31. *Barbaro Pasqualino* — Considerazioni anatomo-patologiche e cliniche sul mesenterium comune.
32. *Vangone Vincenzo* — I piedi torti congeniti e paralitici e loro trattamento.
33. *Castiglione Morelli Pietro* — Comportamento delle schegge ossee nelle fratture esposte infette.
34. *Basso Pasquale* — Rapporti tra basi guanidiniche e corpi creatinici.
35. *Amalfitano Vito* — Gli effetti delle iniezioni endovenose di carbone animale su alcune proprietà immunitarie del siero di sangue.
36. *D'Afflitto Vincenzo* — Ricerche sperimentali sull'insufficienza parziale del cuore.
37. *Somma Giovanni* — Le algie da aneurisma acritico.

Biblioteca Agraria di Pisa

38. *Franzi Leone* — Sui fermenti lipilitici del siero di sangue con speciale riguardo alla loro importanza nella tubercolosi.
39. *Iervoglini Vincenzo* — Indicazioni tecnica e risultati delle toracoplastiche.
40. *Piegari Andrea* — La cura delle deformità rachitiche con particolare riguardo all'oesteotomia curvilinea.
41. *Vulcanescu C. Costanza* — Ricerche moderne sulla chemioterapia della tubercolosi polmonare.
42. *Leone Generoso* — Sul valore della contusione muscolare nel trattamento immediato delle fratture esposte.
43. *Zito Prospero* — La sede primitiva del granuloma nelle tubercolosi del testicolo.
44. *Pennachia Teodoro* — Su di un caso atipico di sinistro-posizione del Colon « da mesenterium comune » associato ad un'altra malformazione membranosa peritonale preenterale, operato di appendicite sub-acuta.
45. *Petraccone Francesco* — La prova di carico con acido ossalico nei diabetici.
46. *Mazaccone Rocco* — Regione del seno carotideo e pressione nel piccolo circolo.
47. *Lamedica Domenico* — Manifestazioni anormale dei granuloma maligno.
48. *Leone Francesco Paolo* — Contributo sperimentale su di un nuovo metodo per il dosaggio del glucosio nell'urina.
49. *Krans Volfs* — Tossicosi della gravidanza e gli ormoni.
50. *De Simone Matteo* — Ipertrofia stenosante essenziale del piloro.
51. *Carbone Mattia* — Osservazioni sull'antagonismo fra voimbina ed adrenalina sulla pressione arteriosa.
52. *Santè Francesco* — Brucellosi e tubercolosi.
53. *Pascarelli Creonte* — Azione della vitamina C (acido ascorbico) sul tasso glicemico nei sani e negli epatopazienti.
54. *Padula Fabrizio* — Influenza della milza sul metabolismo degli idrati di carbonio.
55. *Matarazzo Giusto* — Ricerche sperimentali sulle alterazioni istologiche del fegato, della milza, del rene, del testicolo e

Biblioteca di Area AGRARIA

dell'ovaio in seguito alla tiroidectomia e della emitiroidectomia.

56. *Galante Andrea* — Le sindromi anginose.
57. *Giuva Mario* — L'ora della somministrazione dell'insulina nei diabetici.
58. *Faiella Mattia* — Sull'impiego del vaccino stafilococcico per via intradermica nella terapia dello Zoster.
57. *Falanga Orazio* — Modificazioni della cloremia capillare e venosa in seguito a somministrazione di cloruro di sodio con particolare riguardo alle nefropatie.
60. *Tartaglione Giovanni* — Le pseudoartrosi con speciale riguardo alla terapia.
61. *La Rocca Vincenzo* — Le miocardie
62. *Giannettasio Gennaro* — Le lussazioni esterne della clavicola.
63. *Calise Mario* — Gli ematomi del fegato nel feto e nel neonato.
64. *Massari Ugo* — Fermenti proteolitici del tessuto adiposo.
65. *Della Valle Gaetano* — La reazione di Takata-Ara. Valore diagonostico e prognostico in varie malattie.
66. *Di Caprio Pasquale* — Sindromi amebiche dell'apparato urogenitale e della cute.
67. *Bucco Tommaso* — Il ricambio dell'acido ossalico negli individui affetti da diabete con acidosi (comportamento dell'assalemia e dell'assaluria).
68. *Solinas Luigi* — Linfogranuloma maligno.
69. *Prato Vincenzo* — Sui fattori iperglicemizzati nella insufficienza renale.
70. *Pacifico Giuseppe* — Intervento precoce e sutura primitiva nelle fratture esposte.
71. *Florino Ottavio* — Alterazioni ematiche da bacillo perfungens.
72. *De Simone Raffaello* — Artrorisi tibio-tarsica.
73. *Angrisani Guglielmo* — Primi risultati di ricerche in vivo sulla citologia del midollo osseo nel corso di alcune dermatosi.
74. *Albanese Nicola* — Fisiopatologia e clinica della sindrome di Schüller-Christian.

75. *Tolino Tito* — Azione del sistema nervoso sul metabolismo dei lucidi nel muscolo.
76. *Scala Mario* — Concezione ed indicazioni della cura insulinica nel diabete.
77. *Renda Mariano* — Il comportamento delle proteine del siero nel corso dell'anemia da toluilendiamnina.
78. *La Rocca Cono* — Gli esiti della paralisi infantile a carico degli arti inferiori.
79. *Ferraro Rosalia* — Sul mughetto dell'esofago.
80. *Barone Luigi* — La polipeptidemia da tossina difterica e tetanica.
81. *Corniola Pietro* — L'intossicazione da piombo in animali a sistema reticolo-istiocitario e citato.
82. *Tino Alberto* — La colesterina nell'espettorato dei tubercolotici polmonari.
83. *Lettieri Carmelo* — Le sindromi comatose dei diabetici.
84. *Cambiase Guido* — La reazione di Dawis per la diagnosi dei tumori maligni.
85. *Pellecchia Giuseppe* — Sondaggio duodenale e la prova di Meltzer-Lion nella diagnosi delle affezioni della cistifellea e delle vie biliari.
86. *Grande Pasquale* — La tubercolosi polmonare della gestante.
87. *Greco Donato* — Sul valore biologico del glutine di frumento e della globulina del seme di cotone.
88. *Belli Nicola* — I condro - osteomi e i condro - osteosarcomi della mammella.
89. *Errani Francesco* — Alterazioni del cristallino in conigli paratitoidectomizzati.
90. *Tatarelli Giacinto* — Influenza della parotite epidemica sul metabolismo degli idrati di carbonio.
91. *Venezia Angelo* — Sindromi glicosuriche non diabetiche.
92. *Strollo Giulio* — La sepsi delle vie urinarie nell'infanzia.
93. *Ravone Gennaro* — Osteomieliti croniche fin dall'inizio.
94. *Gagliardi Armando* — Idrocefalia ventricolare di origine otitica simulante un ascesso cerebrale.
95. *D'Alonzo Vincenzo* — Sulle cosidette polmoniti atipiche e sui rapporti di esse con l'influenza e la tubercolosi.

Biblioteca di Area AGRARIA

96. *Tripodi Gaetano* — Contributo allo studio del ricambio emoglobinico nella tubercolosi polmonare.
97. *Francioni Vincenzo* — Su di un caso di empiema della colicistite con notevoli particolarità pre e post operative.
98. *Di Giorgio Pasquale* — Influenza del pneumo - peritoneo e del pneumo-pericardio sulla meccanica circolatoria e respiratoria.
99. *Beraha Maurizio* — Sulla presenza dell'indolo nel sangue nella grave insufficienza renale.
100. *Angrisani Vincenzo* — Etiopatogenesi dell'ernia di forza.
101. *Penza Gennaro* — Influenza del blocco e della stimolazione del sistema reticolo endoteliale sul glutatione del sangue.
102. *Murolo Carmine* — Cisti sierosa delle meningi iuxtacereberale di origine otogena.
103. *Lillo Leonardo* — Potere pagogitario dei tubercolotici verso la brucella melitense.
104. *Tribisonna Giuseppe.* — Virus tubercolare filtrabile e tubercolosi da ultravirus (T.B.C. abacillare).
105. *Mele Mario* — Comportamento della glicemia capillare e della glicemia venosa in seguito a iniezioni endovenose di lipoidi.
106. *Di Brigida Antonio* — I traumi nella patogenesi del diabete.
107. *De Franciscis Mario* — Sulla evoluzione della tubercolosi peritoneo-tubarica in gravidanza.
108. *Carlomagno Camillo* — Studio clinico ed anatomo istologico sui mesoteliomi carcinomatosi, della pleura e del peritoneo.
109. *Catuogno Francesco* — La prova dell'istamina negli individui portatori di pneumotorace artificiale.
110. *Greco Luigi* — Azione degli estratti splenici sugli organi emopoietici e sulle ghiandole a secrezione interna.
111. *Di Maio Nicolino* — Lussazione traumatica della rotula.
112. *Scanga Francesco* — Ipertrofia ed iperplasia del tessuto muscolare della tromba in gravidanza e in varie forme di salpingiti.
113. *Mucci Attilio* — Comportamento della glicemia differenziale capillaro-venosa nei tubercolotici polmonari, dopo somministrazione di glucosio-insulina.

Biblioteca Agraria

114. *Genise Luigi* — L'occhio in medicina interna.
115. *D'Atri Gastone* — Importanza del fattore lavoro nella cura ambulatoria del diabete.
116. *Alì Vittorio* — Osservazioni elettrocardiografiche in rapporto al supposto antagonismo tra tiroxina ed acido ascorbico.
117. *Malfitano Carlo* — Spina bifida.
118. *Leone Nicola* — Modifiche ematiche ed istologiche da somministrazione di estratti testicolari.
119. *Grimaldi Ugo* — Cisti e fistole congenite del collo.
120. *De Cataldis Michele* — Ricerche sul comportamento della viscosità del sangue venoso, della pressione arteriosa e del tasso glicemico nei diabeti.
121. *De Caro Massimino* — Sul comportamento dell'acido ascorbico nella cute normale trattata con i raggi ultravioletti.
122. *De Rensis Mario* — Il matrimonio sterile.
123. *Cornacchione Pompilio* — Reflussi pielo-renali.
124. *Notarantonio Sirio* — Contributo allo studio del meccanismo di azione della terapia aspecifica.
125. *Losasso Gerardo* — Su di un caso di genu vulgum recurvatum da infezione piogena post-traumatica.
126. *Ljioi Nicola* — Sulla presunta azione anemizzante dell'indolo.
127. *Conti Felice* — Comportamento dell'adrenalina nel sangue di individui affetti di morbo di Addison.
128. *De Paolis Giovanni* — I disturbi di nutrizione del lattante.
129. *Razzano Antonio* — Bubbone climatico o linfogranuloma venereo di Nicolas Favre Durand.
130. *Viterbo Francesco* — Sopra i metodi e i mezzi migliori di cura della epididimite blenorragica.
131. *Bufalo Vito* — Influenza dell'acetone sulla curva ipoglicemica alimentare da insulina e sul potere glicolitico del sangue in vitro.
132. *Conforto Felice* — L'azione dell'emetina sul sistema cardiaco vasale.
133. *Filippello Oscar* — Contributo allo studio delle anemie di origine infettiva.
134. *Scalise Vincenzo.* — Azione sull'occhio di un nuovo farmaco sintetico eserino-simile: la prostignina.

Biblioteca di Area GENERALE

135. *Rossi Enrico* — La curva glicemica post insulinica nei soggetti normali e nei diabetici.
136. *Esposito Gennaro* — Comportamento del potere opsonico nei leucemici cronici trattati con i raggi X.
137. *Ostuni Pietro* — Aspetti clinici e terapia dell'actinomicosi.
138. *Ranieri Luigi* — Il reumatismo articolare acuto nei riguardi dell'etiologia della patogenesi e della terapia.
139. *Montuori Saverio* — Perivisceriti addominali postoperatorie.
140. *Giannone Nicola* — La piorrea alveolare.
141. *Correale Cono* — Curve glicemiche da duplice carico di glicidi (glucosio-saccarosio) nei sani e negli epatopazienti.
142. *Genoese Lorenzo* — L'angina iniziale nel tifo della infanzia.
143. *Genoese Vincenzo* — Le sindromi meteoropatologiche nella infanzia.
144. *Greco Luigi* — Le osteopatie cosidette distrofiche.
143. *Petruzzi Pietro* — Sul valore prognostico dell'associazione della tubecrolosi polmonare con alcune altre malattie (associazione diabete - tubercolosi, associazione malaria-tubercolosi.
146. *Pascucci Igino* — Azione farmacoterapica e farmacologica di sostanze medicamentose sulle vie respiratorie.
147. *Costa Stanislao* — Ricerche sulla creatininemia e sulla prova di Rehberg nella tubercolosi polmonare.
148. *La Torraca Francesco* — Le alterazioni del colon escluso.
149. *Delli Paoli Gennaro.* — Il reato di contagio di sifilide e di blenorragia.
150. *Di Nola Francesco* — Metabolismo basale negli ipertesi.
151. *Cimmino Isidoro* — Su due casi di esostosiosteogenetica solitaria.
152. *Cutillo Felice* — La colorazione vitale del polmone normale e in quello tubercolare con o senza atelettasia sperimentale.
153. *Ciaramella Luigi* — Il comportamento delle diverse frazioni del fosforo del sangue nelle leucemie.
154. *Cappelli Michele* — Cura della calcolosi biliare con pseciale riguardo alla cura chirurgica.
155. *Spano Luigi Federico* — La cura della paralisi progressiva.

Biblioteca di Area GRARIA

156. *Kiriakoff Olga* — Nosografia, patogenesi e terapia delle sindromi comatose dei diabetici.
157. *Catapano Michele* — Sopra un caso di colecistite complicata con angiocolite e setticemia-drenaggio biliare-guarigione.
158. *Cirioli Francesco* — Le ernie (infortunio).
159. *Santangelo Vincenzo* — Contributo alla diagnosi clinica di neoplasma dell'epiplom gastro-splenico con sindrome Addisoniana, mediante la splenocontrazione adrenalinica.
160. *Buzzi Roberto* — I progressi attuali nella precisazione della diagnosi clinica e nella cura dell'infarto miocardico.
161. *Rossano Gaetano* — La febbre dei fonditori dell'ottone.
162. *Brigante Vittore* — Modificazioni glicemiche durante la secrezione gastrica da sonda nei diabetici.
163. *Firenze Giovanni* — Nefrotomia col bisturi elettrico e col bisturi comune - Ricerche istologiche e funzionali.
164. *De Rosa Domenico* — La vaccinazione della difterite con anatossina di Ramon.
165. *Montesanti Leopoldo* — Sindromi cachettiche di origine endocrina.
166. *Giacchetti Gino* — Sull'importanza dell'elettrocardiogramma nella prova della funzionalità cardiaca.
167. *Brandi Enrico* — Sindromi nervose post-vacciniche (L'encefalite post-vaccinica.
168. *Giovanni Simo* — I tremori dell'infanzia con particolare riguardo al tremore cerebrale acuto.
169. *Giacomazza Michele* — Studio della sindrome epatorenale negli animali privati di un rene.
170. *Giordano Riccardo* — La terapia di Barczi nel sordomutismo corticale.
171. *Scevola Guglielmo* — Influenza delle depressioni barometriche sul contenuto in adrenalina dei surreni.
172. *Internicola Pietro* — Esperienze sul compotramento dell'ovaia, del pancreas e delle vie biliari nella colemia sperimentale.
173. *Polito Pompeo* — Contributo sperimentale alla patogenesi della morte da ustioni - scottature ed anafilassi.
174. *De Luca Arrigo* — L'agglutinazione: Come emerge dalle

attuali vedute sulla sierologia, sulla dissociazione, sulla virulenza dei batteri del gruppo tifo-paratifi.

175. *Ragucci Mario* — Azione dell'acetone sull'andamento della glicemia spontanea e sulla emogliocolisi in vitro su sangue normale.
176. *Colucci Amedeo* — La morte per soffocazione lenta.
177. *Cardi Antonio* — Avitaminosi e distrofie in apparenti.
178. *Portagnuolo Filippo* — Anemia grave e angina pectoris.
179. *Tagliamuro Vincenzo* — Ricerche sul potere ossalitico del sangue.
180. *Aronne Marcello* — Influenza degli estratti corticali del surrene sulla riserva di glicoceno nel miocardio.
181. *Mottola Marcello* — Sulle affezioni generalizzate delle linfoghiandole.
182. *Cubiciotto Pietro* — Pustola maligna e favo-antrace in un unico focolaio.
183. *Alliegro Tullio* — Il ricambio del magnesio nell'osteomalaria.
184. *Barresi Francesco* — Le glicosurie non diabetiche.
185. *Perrone Vincenzo* — L'embolectomia nell'embolie degli arti.
186. *Olivieri Antonio* — Sul contenuto in catalassi del sangue nelle intossicazioni da fosforo, piombo, manganese e nichelio.
187. *Bagnoli Ugo* — Contributo sperimnetale alla alcoolterapia dell'ascesso polmonare: azione dell'alcool sul reticolo-endotelio.
188. *Iachetta Giovanni* — Tubercolosi e gravidanza.
189. *Fiore Alberico Renato* — Le complicanze cardiache dell'eresipela.
190. *Sica Giacomo* — A proposito di nuove vedute sulle cause e sul meccanismo della trombosi post-operatoria.
191. *Friedmann Giulio* — Azione della luce sul contenuto in aminoacidi della retina.
192. *Petruccelli Domenico* — Contributo allo studio dell'iperostosi frontale interna.
193. *Gramazio Vincenzo* — Sulle caverne polmonari e sulla guarigione di esse.

Biblioteca di Area AGRARIA

194. *Buongiorno Rocco* — La formula di struttura del composto guanidinico della reazione di Sullivan.
195. *Galetti Francesco* — Ricerche sul metabolismo del cristallino.
196. *Imperatrice Prospero* — Su di un caso di neuro fibroma mediano.
197. *Salmoni Bruno* — Sulle attitudini della donna al lavoro autorizzato. (Contributo per la scelta psicotecnica delle operaie manifatturiere).
198. *Barbagallo Elvira* — Eziopatogenesi e cura dell'emofilia.
199. *Grisi Alfonso* — Intorno ad un metodo rapido per la ricerca del B. Coli nelle acque.
200. *Pignata Domenico* — Le forme latenti fruste della vitaminosi nei bambini.
201. *Accardo Leonardo* — Contributo sperimentale allo studio della influenza dell'ortostatismo nelle nefropatie.
202. *Reale Guido* — Le varie corrispondenze tra la vita vegetative e psico-affettiva sotto i diversi stimoli biologici.
203. *Caursio Ettore* — Influenza della diodotirosina sull'elettrocardiogramma di animali normali e su quello di individui affetti da morbo di Flaiani-Basedow.
204. *Fusco Domenico* — Alterazioni delle pareti arteriose consecutive ad arteriografia.
205. *Di Gregorio Vincenzo* — Contributo sperimentale alla genesi dei fenomeni emolitici nel corso delle trasfusioni sanguigne.
206. *Aufiero Massimino* — La pressione venosa nella tubercolosi polmonare.
207. *Lembo Clemente* — Contributo alla conoscenza della calcolosi del dotto di Stenone.
208. *Fioretti Enrico* — Influenza della splenectomia sulla funzionalità epatica.
209. *Caravaglios Francesco* — Il contributo delle moderne ricerche sperimentali alla eziologia dei tumori maligni.
210. *Piegari Antonio* — La placenta previa.
211. *Di Fabio Adone* — Valori alimentari ed agenti farmaceutici nella cura della gotta.
212. *Martuscelli Luigi* — Sui tumori maligni del rinofaringe.

Biblioteca di Area Agraria

213. *Pensa Renato* — Sulla tabe dorsale traumatica e sulla sua inenninsabilità in base alla legge sugli infortuni.
214. *Ferrara Eugenio* — Sull'idrotorace laterale destro nelle cardiopatie e nelle cirrosi di Laennec.
215. *Passaro Giuseppe* — I sarcomi primitivi (non melanotici) del retto.
216. *Cavalieri Libero* — La trasfusione di sangue dal cadavere.
217. *Amorosino Vito* — La sedimentazione del sangue.
218. *Coti Felice* — Su un nuovo metodo microcristallografico per la diagnosi generica di sperma.
219. *Amendola Enrico* — Splenomegalia tubercolare con cirrosi epatica e sindromi Bandiani tubercolari.
220. *Robilotta Gaetano* — Antigenoterapia cristallinica per il rapido e totale riassorbimento delle masse lenticolari che possono essere residuati dopo interventi operatori.
221. *Rossetti Salvatore* — La paraidectomia nella spondilite anchilosante dolorosa.
222. *Rima Dante* — La mammella sanguinante.
223. *De Francesco Gustavo* — Sul metabolismo dei leucociti leucemici.
224. *De Feo Nicola* — Lo sviluppo delle ghiandole ceruminose nel condotto uditivo.
225. *Capone Cristofaro* — La vitamina C (acido ascorbico) nel sangue e nell'urina in varie affezioni morbose.
226. *Maradei Italo* — Variazioni elettrocardiografiche negli animali stiroidati.
227. *Bertolini Vincenzo* — Sindromi intestinali atipiche e localizzazioni non comuni della amebiasi.
228. *Tedesco Fernando* — Anchilostamiasi professionale.
229. *Masi Vittorio* — Lo stato attuale della chirurgia dei nervi periferici.
230. *Paladino Giovanni* — L'aspetto paradosso del pneumotorace artificiale terapeutico.
231. *Pagliari Enrico* — Innesti ossei ed articolari.
232. *Fiorito Biagio* — L'eresipela gangrenosa.
233. *Ancona Antonio* — Contributo alla diagnosi radiologica della invaginazione intestinale.

Biblioteca Agraria

234. *Ciliberti Ferdinando* — *Sostenne la discussione orale quale reduce dall'A. O. I.*
235. *Draicchio F.sco Paolo* — Lesioni dentarie dal punto di vista del danno personale riferito alla legge penale, civile, infortunistica.
236. *D'Ambrosio Vincenzo* — Sulle cisti della loggia adiposa del rene.
237. *Leone Domenico* — Sulle modificazioni emo-leucocitarie (locali e generali) indotte dal pneumo-peritoneo.
238. *Fimiani Albino* — La terapia della pleurite purulenta nella infanzia.
239. *Di Murro Manlio* — Le infezioni locali.
240. *Basta Domenico* — Lectopia testicolare congenita e la riattivazione della discesa e dello sviluppo dell'organo con l'ormonoterapia.
241. *Salveti Alfredo* — Sui plasmacitomi delle prime vie aeree.
242. *Sorrentino Andrea* — Azione dell'insulina sulla lipasi polmonare.
243. *Preste Italo* — Su di un caso di tubercolosi in rene in ectopia pelvica con dolore controlaterale.
244. *Langella Stanislao* — *Sostenne la prova orale quale reduce dall'A. O. I.*
245. *De Liso Nicola* — Su un caso di spina bifida lombo-sacrale, complicata da lue.
246. *D'Angelo Vincenzo* — La morte nell'eresipela.
247. *Dell'Anna Francesco* — Sulla patogenesi delle disocromie luetiche generalizzate.
248. *Marini Manlio* — *Sostenne la prova orale quale reduce dall'A. O. I.*
249. *Martone Mario* — Il concetto causa violenta nella infortunistica del lavoro.
250. *Guerriero Renato* — I rapporti tra colecistite ed epatite con la colorazione vitale.
251. *Nuzzo Carlo* — Influenza dei lipidi per via endovenosa sul metabolismo degli idrati di carbonio.
252. *Serpico Rodolfo* — Castropessia alla Perthes.
253. *Smaldone Pasquale* — Sull'insufficienza dei metodi di cura nel morbo di Leo Buerger.

Biblioteca Andrea Corradia

254. *Romano Giovanni* — La penetrazione post mortale nell'albero respiratorio e nelle vie digirenti dei liquidi di sommersione.
255. *Pascarella Pietro* — L'importanza e le difficoltà della diagnosi differenziale tra tubercolosi e sifilide polmonare.
256. *Durante Giuseppe* — Azione della istamina su l'acido urico.
257. *Capua Roberto* — La cromoscopia nella diagnosi delle gastropatie.
258. *Mancini Francesco* — Il contenuto di acido ascorbico nel tessuto adiposo.
259. *Dvorhin Paolo* — L'anafenbatt Petragnani nella terapia della tubercolosi cutanea.
260. *De Vecchis Domenico* — Indicazioni della apicectomia.
261. *Damieno Giuseppe* — La funzione del sistema reticolo-endoteliale nelle infezioni.
262. *D'Onofrio Salvatore* — L'immunotrasfusione nelle malattie infettive.
263. *Tota Giuseppe* — L'asma bronchiale a base allergica come malattia professionale.
264. *Lippo Fausto* — Ptosi della milza.
265. *Piarulli Nicola* — Osteotomia sopra con diloidea a cerniera nella cura del ginocchio paralitico.
266. *Caporali Armando* — Sull'azione dinamogena dei lipoidi.
267. *D'Alisa Raffeale* — Terapia epatica delle anemie.
268. *Di Martino Nicola* — Le lesioni ureteriche nel corso d'interventi ginecologici.
269. *De Luca Luigi* — Sull'edema acuto del polmone sperimentale.
270. *Chiariello Francesco* — Le ipoglicemie spontanee.
271. *De Leo Nicola* — Le artrorisi nei postumi della poliomielite anteriore acuta.
272. *Cirillo Nicolino* — Se una forma non comune di granuloma maligno (forma atipica).
273. *Zingone Emilio* — Emottisi non tubercolari: Diagnosi diffrenziale con quella di natura specifica.
274. *Foglia Domenico* — Ricerche elettrocardiografiche in malati affetti da morbo di Addison, e in animali sotto l'azione dell'estratto corticale.

Biblioteca di Area GRARIA

275. *Autera Donato* — La mosca domestica e i suoi pericoli.
276. *Tortora Ferdinando* — Azione sia dell'adrenalina che della canfora sul cuore di mammifero, intossicato da ioimbina.
277. *Tramontano Carlo* — Ricerche sperimentali sulla etiologia del granuloma maligno e sulle possibili cause di errori nei risultati.
278. *Colonna Ettore* — Azione dei lipidi per via endovenosa su flusso duodenale della bile.
279. *Csillag Andrea* — La gastroscopia.
280. *Iliceto Nicola* — Comportamento edll'azoto polipeptidico negli individui affetti da cardiopatie.
281. *Boscarino Antonio* — L'alcoolismo.
282. *Radatti Donatantonio* — Fisiopatologia e clinica della lipoidosi colesterinica di Schuller-Christian.
283. *Della Monica Vincenzo* — L'ulcera gastrica.
284. *Romano Vincenzo* — I traumi nell'etiogenesi delle cardiopatie - insufficineza mitralica in cuore sforzato.
285. *Focilli Carmine* — La crisoterapia nella tubercolosi polmonare.
286. *De Russis Antonio* — L'alluminio nelle industrie, e primi accenni ad una sua patologia.
287. *Mendelovici Frosa* — Se dai ferruginosi organici e dal ferro porfirizzato si libera ferro-ione per azione di succhi digestivi.
288. *Gigliotti Pietro* — Etiopatogenesi e forme cliniche della spasmofilia.
289. *Messina Vittorio* — Della gravidanza extrauterina.
290. *Semproni Ezio* — Composizione chimica e valore energetico di diete consumate in due colonie marine. Ricerche su un metodo di Benedict per la determinazione del valore energetico delle diete.
291. *Lania Antonio* — Studio sull'ossalemia e l'ossaluria e contributo sperimentale alla patogenesi dell'ossaluria.
292. *Neuhold Gianni Hagen* — Sulla terapia della pleurite nel bambino.
293. *Tancredi Sebastiano* — Ricerche sul metabolismo basale in bambini ospiti delle colonie marine organizzate dalla Fe-

Biblioteca di Area AGRARIA

derazione Provinciale dei Fasci di Combattimento della Provincia di Napoli.

294. *Bonelli Vincenzo* — Sulla presenza di antigeni specifici nell'urina di infermi di tubercolosi cutanea.

295. *Ranaudo Saverio* — Contributo clinico allo studio all'ascesso subfrenico.

296. *Maulucci Mario* — La reazione di Kahn al solfato di ammonio per la siero diagnosi dei tumori maligni.

297. *Nuzzolillo Luigi* — Sul metabolismo dei leucociti leucemici.

298. *Messina Nicola* — L'azione degli estratti epatici iniettati direttamente negli organi emopoietici.

299. *Bozza Vito* — La malaria e la sua guarigione - Le infezioni che si possono confondere con essa.

300. *Prinz Massimiliano* — Tromboembolia post operatoria. —

301. *Tucci Ugo.* — Sulla rapidità dell'invasione ganglianale da parte del trepomena nella sifilide sperimentale e sua importanza per la profilassi individuale.

302. *Parisi Alfonso* — Variazioni del tasso colesterinico nella parete della cistifellea allo stato normale e patologico.

303. *Feuertsein Rosalia* — Traumatismi e T.B.C. polmonare.

304. *Simonetti Andrea* — Le artoplastiche.

305. *Marcus Hans Werner* — La ipertrofia dell'anello linfatico del Waldeyr e la sua importanza per la genesi delle anomalie mascellari.

306. *Lecaldano Sasso La Terza Emilio* — Le cardiopatie congenite.

307. *Di Nardo Giuseppe* — Sui diverticoli del duodeno.

308. *Budzyner Rachmil Szaja* — Lo stato attuale della utilizzazione pratica in medicina legale delle proprietà gruppo specifiche per la diagnosi individuale di macchie di sangue e altri liquidi organici.

309. *De Maria Fernando* — Diagnosi sierologica dei blastomi: la reazione di Botelho.

310. *Ferrara Domenico* — Azione dell'insulina sul valore complementare, sul valore opsonico, sulle agglutimine e sulla velocità di sedimentazione dei corpuscoli rossi.

311. *Goldmann Arpad* — Sulla importanza diagnostica della ve-

Biblioteca Andrea Scarpa

località della corrente del sangue delle affezioni dell'apparato cardio-vascolare.

312. *Balena Pietro* — Il liquido di Pregl nella terapia delle suppurazioni pulmonari.

313. *Morano Giuseppe* — Negli individui affetti da media miopia senza lesioni del fondo oculare a refrazione corretta si ha una nitidezza d'immagine retinica come negli emmetropi?

314. *De Feo Giovanni* — Alterazioni istologiche degli organi interni nello avvelenamento per via inalatoria da acido cromico.

315. *Pizzigallo Guglielmo* — Su alcune diffusioni flogistiche delle sinusiti sfenoidali.

316. *Mazzeo Filippo* — Ricerche sulle fosfatasi del tessuto adiposo.

317. *Colella Vincenzo* — La trichinosi con particolari rilievi sulla patogenesi.

318. *D'Ambrosio Leopoldo* — La produzione di acido aceto-acetico da parte del tessuto epatico e del tessuto renale nel diabete pancreatico sperimentale.

319. *Di Salvo Ruggiero* — Atrofia giallo acuta in gravidanza studiata nella madre e nel feto.

320. *Di Maio Giuseppe* — Comportamento del fenomeno d'ostacolo di Donaggio nella vaccinazione Jenneriana

321. *D'Elia Osvaldo* — La reazione al rosso congo di Brossa, Bozzolo e Lombardi per la diagnosi dei tumori maligni.

322. *Migliaccio Ugo* — L'azoto polipetidico nella anafilassi normale ed in quella tubercolinica.

323. *La Scala Francesco* — Sul valore disinfettante dell'alcool denaturato.

324. *Di Meglio Giuseppe* — La malattia di Chauffard-Still.

325. *Cela Olindo* — Contributo allo studio dell'anemia nella dissenteria bacillare.

326. *Barbaro Francescantonio* — La cellulite mediastinica.

327. *Stukgold Iosef* — Le anemie perniciosiformi.

328. *Paoletta Rocco* — Sulla linfoadenosi cronica leucemica.

329. *Scozzari Vito* — Cause ed evoluzione del travaglio abortivo.

330. *De Cesare Francesco* — Studio critico dei vari metodi di docimasta polmonare.

331. *Ciampa Frank* — Profilassi e terapia nella infezione tifoide del bambino.
332. *Astorre Paolo Antonino* — Influenza dell'adrenalina sull'utilizzazione del galattosio nell'uomo.
333. *Salemme Agostino* — Conoscenze attuali sulla terapia medicamentosa del diabete per via orale.
334. *Leuzzi Enrico* — Modificazioni glicemiche a seguito della gastro-terapia.
335. *Floman Rubin* — La papilla da stasi.
336. *Ippoliti Andrea* — Anatomia del segmento intrapetroso dell'arteria carotide interna.
337. *De Mari Guglielmo* — Azione della colina sul metabolismo dei liquidi.
338. *Cicogna Domenico* — Influenza dell'acido ascorbico sulla azione della tossina difterica.
339. *Virginillo Giuseppe* — Diagnosi e cura del morbo di « Flaiani Basedow ».
340. *Limoncelli Raffaele* — Emofilia e morbo di Werlhof.
341. *Franceschelli Giuseppe* — Azione del glucosio nelle sepsi stafilococciche: variazioni del quadro ematologico.
342. *Buccafusca Emilio* — Legatura della carotide primitiva per gravissima emorragia da tumore del pilastro anteriore sinistro.
343. *Cosma Giovanni Virgilio* — L'autoematerapia.
344. *Zucker David* — Su di un sistema per la determinazione comparativa intrevitale della concentrazione idrogenionica nel sangue venoso umano.
345. *Padovani Matilde* — Vomito abituale nel lattante.
346. *Sattinger Salomone* — Ascessi ossifluenti della colonna vertebrale e le loro vie di deflusso.
347. *Gravina Vittorio* — Sostenne la discussione orale quale reduce dall'A. O. I.
348. *Nappi Francescantonio* — Sostenne la discussione orale quale reduce dall'A. O. I.
349. *Abrahamovics Alessandro* — Un caso di distomatosi da fasciola epatica in un bambino di 4 anni.
350. *Barone Salvatore* — Comportamento di alcune caratteristiche di sieri neoplastici prima e dopo trattamento curativo.

Biblioteca di Area MEDICINA

351. *De Felice Pasquale* — Sostenne la discussione orale quale reduce dall'A. O . I.
352. *Mazzacane Domenico* — Intossicazione da berillio.
353. *Ruocco Giuseppe* — I fattori neuro-umorali che regolano la pressione arteriosa e la patogenesi delle ipertensioni.
354. *Gregorio Michele* — Patologia delle ghiandole ceruminose nel condotto uditivo.
355. *De Gregorio Vincenzo* — Etiologia e patogenesi e terapia della psoriasi.

Bibliotec/ di Area AGRARIA

FACOLTA' DI SCIENZE FISICHE MATEMATICHE E NATURALI

Laureati in Matematica Pura

1. *Antoci Lidia* — I° Nuclei di Evans nella composizione di seconda specie.
   II° Risoluzione dell'equazione di composizione nel caso di Evans.
   III° Risoluzione dell'equazione di composizione nel caso *a*) di funzioni ortogonali *b*) di Evans.
2. *Bernasconi Giuseppe* — Sul teorema di Picard.
3. *Capobianco Ofelia* — Sulle V_R^n varianti le stesse prime polari con particolare riferimento al caso $r = 1$, $r = 2$.
4. *Cardone Riccardo* — Determinazione effettiva della forma delle funzioni A, di cui è parola nel primo teorema di Iacobi, nel calcolo delle variazioni.
5. *Cocchiarella Nazzareno* — Sugli sviluppi delle funzioni analitiche.
6. *Colella Giuseppe* — Rappresentazione di una forma ternaria per combinazione lineare di altre due.
7. *Colella Armando* — Sulle funzioni continue senza derivata.
8. *Corona Tommaso* — Il problema di Dirichtet per la corona circolare.
9. *Crudele Felice* — Funzioni senza derivata.
10. *Danise Arturo* — La teoria delle funzioni quasi periodiche.
11. *Deuringer Giulia* — Trasformazioni affini e loro invarianti.
12. *De Gennaro Ippolita* — Sulle varietà di Legre.
13. *De Chirico Raffaele* — Metodo delle sommazioni delle serie.
14. *De Gregorio Umberto* — Sulla teoria delle equazioni algebriche e coefficienti reali.
15. *D'Amico Giuseppe* — Teoremi di unicità.
16. *Ferrara Celeste* — Studio delle cubiche gobbe dal punto di vista metrico reale con particolare riguardo all'iperbole curbica.

Biblioteca Area GRADIVA

17. *Franzi Giov. Battista* — Sulle cavitazioni nei fluidi perfetti e nei fluidi viscosi.
18. *Giarrusso Sabino* — Sostituzioni lineari - Sostituzioni lineari pseudo-complesse.
19. *Keller Antonio — Manca la tesi.*
20. *Lancieri Angelo* — Ricerca di forme le cui spinte (1ª e 2ª) soddisfano particolari condizioni.
21. *Maggio Paolo* — Sugli sviluppi di ordine « n ».
22. *Maiuri Alfredo* — Metrica di Cajlej.
23. *Martone Guido* — Punti singolari delle funzioni analitiche di due variabili complesse.
24. *Mazzacca Luigi* — Ricerche sui determinanti.
25. *Metallo Antonio* — Teoria di prima approssimazione sul biplano.
26. *Papa Anna* — Invarianti in un gruppo di sostituzioni lineari.
27. *Papino Antonio* — Un problema di iterazione.
28. *Pistolese Luigi* — Sull'iterazione di una speciale funzione.
29. *Rasulo Anna* — Formule di perequazioni. Loro espressioni simboliche e proprietà.
30. *Rinaldi Carmelinda* — Moti finiti e loro composizione.
31. *Russo Ugo* — Risultanti circolanti e determinanti affini.
32. *Russo Vincenzo* — Equazioni differenziali di un gruppo e gruppo canonico.
33. *Salsano Luigi* — Su un'equazione integro-differenziale parziale di Volterra.
34. *Scognamiglio Gennaro* — Sul teorema di Grace e relazioni algebriche analoghe.
35. *Sebastiano Ugo* — Sulle curve d'inseguimento.
36. *Spena Ester* — L'integrazione definita delle funzioni discontinue.
37. *Taranto Immacolata* — Tesi in geometria differenziale.
38. *Trotta Antonio* — Sulla teoria della eliminazione.

Laureati in Matematica e Fisica

1. *Amico Vincenzo* — Terremoti ad ipocentro profondo.
2. *Carillo Francesco* — La carica elettrica spaziale in Napoli dal mese di aprile al mese di giugno 1933.

3. *Cappello Vittoria* — Effetto Raman nelle soluzioni acquose di NaOH e KOH.

Laureati in Fisica

1. *Nardone Antonio* — Sull'equazione di Van Der Waals.

Laureati in Scienze Naturali e Geografia

1. *Ascione Lidia* — Ricerche sull'evoluzione e del destino degli autotrapianti di cartilagine nei mammiferi.
2. *Capone Francesco* — *Manca la tesi.*
3. *Lavista Nicolò* — La distribuzione geografica dei pseudoscorpioni in Italia.
4. *Montoro Pasquale* — La distribuzione geografica degli opilionidi in Italia.
5. *Spinosi Rosa* — Istologia della vescica natatoria del «Carasius auratus».

Biblioteca di Area AGRARIA

Laureati in Chimica

1. *Alliata Pasquale* — Il calcolo dei coefficienti d'attività secondo la teoria di Debyl e Huckel.
2. *Arbitrio Franco* — Studi energetici sui fenomeni di polarizzazione elettrolitica.
3. *Buzio Manfredi* — Porosità dei carboni attivi.
4. *Capaldi Leonardo* — Misure di densità di liquidi e soluzioni facilmente volatili.
5. *D'Angelillo Antonia* — Le materie prime nazionali per ottenere cellulosa.
6. *De Cindio Angelo* — Idrocarburi, gas ed alcooli come prodotti di idrogenerazione.
7. *D'Escamard Alfredo* — Momenti dipolari degli acidi felilnitrorinnamici.
8. *Di Palma Maria* — Sistema ternario NaCl - $NaNO_3$ - H_2O Isoterma a 100°).
9. *Fuortes Corrado* — Analisi termica di alcuni fenilacetiti con anidride ed acido fenilacetico.

10. *Gargano Claudio* — Misure di pH con l'elettrodo ad antimonio.
11. *Giuffrè Angelina* — Metabolismo dell'acido acetacetico e ossibutirrico nel rene.
12. *Iemma Antonio* — Fabbisogno in calce dei terreni acidi.
13. *Munizzi Ada* — Teoria delle coppie reciproche.
14. *Pascalino Vincenza* — Alcune ricerche sulla canapa.
15. *Porcelli Giuseppina* — L'influenza del clima sul metabolismo delle piante oleaginose. Ricerche sperimentali sulla Soia Hispida.
16. *Rossi Itala* — Sistemi ternari $Ca(NO_3)_2$ - $NaNO_3$ - H_2O - $CaCl_2$ - NaCl - H_2O. (A cento gradi).
17. *Vercillo Maria Antonia* — Sistema quaternario NaCl - NH_4Cl - $NaNO_3$ - NH_4NO_3 - H_2O. (A cinquanta gradi).
18. *Woluoff Ilio* — Il contenuto di ossido di Deuterio in alcune acque naturali.

Biblioteca Area AGRARIA

Laureati in Scienze Naturali

1. *Cardalesi Gaetano* — *manca la tesi.*
2. *Cassano Giuseppe* — La fauna quaternaria della grotta Arcera nell'isola di Capri. Aspetto giogeografico dell'isola nel pleistocene.
3. *Della Ragione Gennaro* — *manca la tesi.*
4. *Ferrara Alma* — Revisione dei mammiferi fossili dell'Italia meridionale.
5. *Fanfranchi Franco*
7. *Mazzotta Ada*
6. *Marzo Angela*
8. *Moncharmont Ugo*

mancano le tesi nei rispettivi incarti.

9. *Mottola Bianca* — Contributo allo studio dell'anatomia della famiglia delle rutacee.
10. *Rosenthal Herbert* — La ghiandola neurale ed annessi in Cione intestinalis.
11. *Scieuzo Anna* — Osservazioni sulla morfologia di Haematopolis Tubercolatus.
12. *Stellato Aurora* — La fauna cavernistica italiana.

FACOLTA' DI FARMACIA

Laureati in Farmacia

1. *Astore Ottorino* — I succedanei nuovi della chinina nella lotta antimalarica.
2. *Calabrese Gerardo* — I carboni assorbenti usati in farmacia.
3. *Colella Gerardo* — Contributo all'analisi bromatologica delle leguminose.
4. *Della Gala Mariano* — Risultati nuovi sui principi attivi della segala cornuta.
5. *Ferlosio Emilio* — Preparati arsenicali chemioterapici.
6. *Lizza Domenico* — Medicamenti insulino - simili.
7. *Memeo Vincenzo* — La canapa italiana.
8. *Morrone Giuseppe* — *Manca la tesi.*
9. *Simonetti Biagio Arduino* — Saggi di digestione di pepsine del commercio secondo la F. U. del Regno d'Italia.

Laureati in Chimica e Farmacia

1. *Anfora Teresa* — Composizione di alcuni calcari della costiera amalfitana.
2. *Antinucci Olga* — Principali narcotici della serie grassa e la loro farmacodinamica.
3. *Borrelli Michele* — Compilazione modestissima sui prodotti ad odore di muschio, priva di bibliografia.
4. *Borrelli Pasquale* — Stato attuale delle conoscenze chimiche sul Pyrethrum Cinerariaefolium con contributo sperimentale su contenuto in piretrine di alcuni campioni di Piretro Italiano.
5. *De Labar Clementina* — Relazione tra proprietà chimiche e chimico-fisiche di alcune tinture e loro metodi di preparazione.
6. *Della Moglie Vittoria* — Ioduri doppi di cadmio, mercurio, piombo, bismuto ed esametil I. 3 - Diammino propanolo 2.
7. *Fiengo Laurea* — Assorbimento di coloranti basici ed acidi da parte di amidi nativi di cereali e di leguminose.

Biblioteca di Agraria

8. *Giuliano Raffaele.* — Preparazione e proprietà del tellurato di potassio.
9. *Irmici Egidio* — I polioduri del ioduro di esametil I - 3 diamino - propanolo - 2.
10. *Lettieri Concettina* — Relazioni fra assorbimento di iodo e costituzione in alcuni gruppi di medicamenti organci.
11. *Manna Antonio* — Ricerche sul sistema HgO-CdO-$HgCl_2$-H_2O. Sistema: $HgCl_2$-$CdCl_2$-H_2O.
12. *Mocchi Iolanda* — Composizione di alcune rocce laviche e prove di resistenza alla corrosione per opera di liquidi acidi.
13. *Panichella Annunziata* — Le leguminose dal punto di vista chimico - bromatologico con contributo sperimentale sul «Pisum sativum L. Latyrus Sativus L. e Phaeseolus Vulgaris L.
14. *Pranzo Donato* — Valorizzazione della digitale lutea L. (digitale gialla) e saggi biologici e cromatici di alcuni campioni.
15. *Sicilia Carolina* — Composizione di alcune calci-idrate.
16. *Volpe Luigi* — Stato attuale della conoscenza sopra i principi cardioattivi della Digitalis Purpurea.

Biblioteca di Area AGRARIA

FACOLTA' DI INGEGNERIA

Laureati in Ingegneria - Sez. Civile

1. *Autodicola Mario* — Progetto per strada ordinaria.
2. *Renzulli Domenico* — Progettto di funicolare.
3. *Moscati Francesco* — Impianto di alimentazione di una cartiera con depurazione di acqua.
4. *Croce Arrigo* — Impianto idroelettrico sul Liri.
5. *Vadti Donato* — Acquedotto di Rodi.
6. *Saettone Nicolò* — Progetto di ferrovia Scalze Castrovillari.
7. *Versace Benedetto* — Impianto idroelettrico sul Giovenca.
8. *Avondola Giuseppe* — Progetto di caserma dei pompieri in Napoli.
9. *De Leo Eugenio* — Progetto di una galleria per la città di Messina.
10. *Cocca Giuseppe* — Impianto idroelettrico sul Volturno.
11. *Giacchetti Costantino* — Progetto di autostrada Avellino-Benevento.
12. *Cardarelli Francesco* — Progetto di ospedale per 500 letti.
13. *Vitagliano Amerigo* — Progetto di un grattacielo.
14. *Tanzillo Ugo* — Idroscalo civile per Napoli.
15. *Surace Domenico* — Sistemazione del porto di Torre del Greco con costruzione di mercato ittico.
16. *Resta Teobaldo* — Progetto di Albergo.
17. *Save Antonio* — Progetto di aeroporto
18. *Sansone Salvatore* — Sistemazione di strada.
19. *Santonastaso Teodoro* — Progetto di strada ordinaria.
20. *Ragona Mario* — Strada ordinaria Piedimonte-Campobasso.
21. *Quaglia Francesco* — Progetto di autostrada Bari-Brindisi.
22. *Petruzzellis Nicola* — Progetto di ferrovia a nastro ordinario.
23. *Palermo Antonio* — Impianto idroelettrico sul Volturno.
24. *Pacifico Mariano* — Fognature di Sabaudia.
25. *Pace Manlio* — Ponte di ferro.
26. *Morabito Demetrio* — Progetto di una stazione ferroviaria.
27. *Montaina Ettore* — Progetto id. ippodromo.

Biblioteca di Area GRARIA

28. *Morace Ezio* — Progetto di un faro.
29. *Masucci Giuseppe* — Progetto di una fabbrica per liceo e ginnasio.
30. *Mucchini Tullio* — Progetto di ponte.
31. *Lozupone Vitantonio* — Studio sui tunnels subfluviali.
32. *Iorio Andrea* — Ponte in cemento.
33. *Grillo Agostino* — Fognatura di Portici.
34. *Goscé Carlo* — Progetto di albergo.
35. *Di Matteo Giovanni* — Palazzo del Governo.
36. *Coppola Giov. Battista* — Fognatura a Rodi con impianto di epurazione.
37. *Bernardi Giorgio* — Progetto di piscina.
38. *Fiorentino Alfonso* — Impianto idroelettrico sul Fibreno.
39. *Capasso Rolando* — Funivia del Terminillo.
40. *Bove Francesco* — Progetto di borsa valori e Cons. provinciale di Economia.
41. *Balsamo Attilio* — Progetto di un ponte in cemento armato.
42. *Arthemalle Luigi* — Ferrovia a scartamento ridotto in Sardegna.
43. *Argentieri Ugo* — Progetto di una banca.
44. *Apostolico Gaetano* — Studio dell'aeroporto in genere.
45. *Andriello Domenico* — Progetto di casa rurale, Palazzo Vicereale in Addis Abeba ecc.
46. *Furrer Eduardo* — Autostrada Cava dei Tirreni-Vietri.
47. *Coppa Guido* — Progetto di linea ferroviaria.
48. *Rago Domenico* — Progetto di sistemazione urbana.
49. *Maresca Pietro* — Progetto di base navale ed aeronautica.
50. *Di Pietro Salvatore* — Progetto di albergo.
51. *Macchiaroli Giovanni* — Progetto di funicolare.
52. *Grisolia Carlo* — Edificio per trattenimento.
53. *Spirito Francesco* — Ponte sospeso.
54. *Petrucci Luigi* — Progetto di funivia.
55. *Ronga Felice* — Progetto di caserma per vigili del fuoco.
56. *Giovannella Carmelo* — Progetto di strade.
57. *D'Amato Francesco* — Progetto di casa dello studente.
58. *Lanzara Francesco* — Montaggio dei ponti ad arco in acciaio a grande luce.

Biblioteca di Archeologia GRARIA

59. *Clemente Giuseppe* — Progetto di rione popolare.
60. *Fontana Enrico* — Funicolare Como-Civiglio.
61. *Calia Pietro* — Progetto di una caserma.

Laureati in Ingegneria - Sez. Industriale

62. *Basso Domenico* — Sottostazione di conversione a vapore di mercurio.
63. *D'Onofrio Umberto* — Progetto di una ferrovia Napoli-Torregaveta.
64. *Pecori Angelo* — Motore a gasogeno per autoveicoli.
65. *Monaco Giovanni* — Sottostazione di conversione.
66. *Mazzoleni Francesco* — Impianto idroelettrico.
67. *Salerno Vincenzo* — Progetto di un lanificio.
68. *Dominelli Armando* — Motore ad iniezione per automobile.
69. *Galli Carlo* — Progetto di zuccherificio.
70. *Taiani Attilio* — Progetto di una fabbrica di conserve alimentari.
71. *Fortino Dario* — Progetto di un calzaturificio.
72. *De Filippis Domenico* — Aeroplano da caccia.
73. *Perroni Carmelo* — Studio relativo col metodo delle coordinate simmetriche.
74. *Gilberti Angelo* — Motore a combustione interna.
75. *Schiavone Antonio* — Progetto di una turbina a vapore.
76. *Foglia Umberto* — Elettrificazione della Ferrovia Napoli-Nola Baiano.
77. *Spina Saverio* — Progetto di una fabbrica di oggetti di alluminio.
78. *Sersale Francesco* — Proiettificio.
79. *Tsicuras Costantino* — Progetto di Ferrovia Napoli-Torregaveta.
80. *Zaccaria Aurelio* — Progetto di elettrificazione della Ferrovia Napoli-Nola Baiano.
81. *Sbano Silvio* — Progetto di una fabbrica di carta e cartoni.
82. *Rosapepe Francesco* — Motore ad iniezione per aviazione.
83. *Precerutti Piero* — Silos e molino.
84. *Miele Alfonso* — Impianto siderurgico.

Biblioteca di Area AGRARIA

85. *Lombardi Mario* — Progetto di molino e pastificio.
86. *Lutzenkirchen Giuseppe* — Progetto di uno stabilimento per la lavorazione dell'alluminio.
87. *Gobbi Luigi* — Progetto di motore ad alcool.
88. *Dolce Luigi* — Molino e pastificio.
89. *Frattarelli Egidio* — Progetto di motore per aviazione.
90. *Guomo Gaetano* — Cementificio.
91. *Finizio Mario* — Motore Diesel fisso .
92. *Clemente Pasquale* — Impianto idroelettrico.
93. *Castria Raffaele* — Stazione di conversione a raddrizzatori a vapore di mercurio.
94. *De Felice Otello* — Limificio.
95. *Carrabba Luigi* — Linea di trasporto ad alta tensione.
96. *Lucantonio Francesco* — Impianto idroelettrico.
97. *Mannara Catello* — Progetto di una ferrovia Napoli - Torregaveta.

Laureati in Ingegneria - Sez. Navale

98. *Tuccari Giuseppe* — Motonave frigorifera.
99. *Tricromi Rosario* — Motonave mista.
100. *Caracciolo Silvestro* — Progetto di motonave da carico.

Biblioteca di Arte BARI

FACOLTA' DI ARCHITETTURA

Laureati in Architettura

1. *Tortorelli D'Ambrosio Saverio* — Progetto di collegio per fanciulle.
2. *Zampino Mario* — Sede di Dopolavoro.
3. *Balsamo Antonio* — Cinema Teatro.
4. *Cantore Nicola* — Ospedale Psichiatrico.
5. *Coppola Michele* — Terme a S. Cesarea.
6. *Cutolo Michele* — Museo della Romanità.
7. *Evangelista Edilio* — Seminario.
8. *Giametta Sirio* — Palazzo Vicereale ad Addis Abeba.
9. *Nespoli Vladimiro* — Collegio Militare.
10. *Nuzzo Domenico* — Ministero della Stampa e Propaganda.
11. *Rapoff Mario* — Centro religioso ad Arrar.
12. *Beretta Irmo* — Albergo a Montella (Palermo).

Biblioteca di Area AGRARIA

FACOLTA' DI AGRARIA

Laureati in Agraria

1. *Rosso Luigi* di Vincenzo da Terranova di Sicilia — Olivicoltura ed Oleificio in Provincia di Caltanisetta.
2. *Galfo Giambattista* di Giuseppe da Modica — Sui pascoli del Modicano.
3. *Yits Hag Pistol* fu Yccheskel da Bender (Romania) — La manipolazione e la conservazione degli agrumi.
4. *Macrì Francesco* di Domenico da Ugento — Monografia storico economica del Feudo di Ugento.
5. *Salomone Placido* di Benedetto da Mistretta — La Cintatura dei grani « Cappelli e Paragolla » rispetto all'altitudine.
6. *Klincowitzki Shalom* di Michael da Arany (Lituania) — La Industria della barbabietola e i diversi metodi dell'estrazione dello zucchero.
7. *Saul Salomone Paolo* fu Giacomo da Salonicco (Grecia) — La contatura del grano Cappelli in rapporto alle rotazioni agrarie e alle lavorazioni al terreno.
8. *Bulleri Guido* di Giuseppe da Scafati — Un impianto per la preparazione dei semi destinati al commercio.
9. *Bottaro Carmela* fu Giuseppe da Resina — Concimazione fosfo-azotata e composizione chimica dei semi del frumento.
10. *Cucuritachis Radamanto* di Giovanni da Candia (Grecia) — L'impiego del freddo nella conservazione delle frutta e degli ortaggi.
11. *Gentile Giuseppe* di Algesiro da Napoli — Il Sesamo (monografia).
12. *Vollono Mario* di Francesco da Lettere — I residui basici dell'industria nazionale del ferro nella correzione dei terreni acidi.
13. *Tuccari Vittorio* di Antonino Pompeo da Castiglione di Sicilia — La Battaglia del Grano (Origine, sviluppi, risultati).

BIBLIOTECA AGRARIA

14. *Leone Giulio* di Giuseppe da Portici — Influenza di procedimenti colturari sulla quantità, sulla qualità e sul potere produttivo del seme di canapa.
15. *Di Ramio Francesco* Di Rocco da Bugnara (Aquila) — Miscele di farine con l'aggiunta di olio di fegato di merluzzo normali ed irradiate nell'alimentazione dei pulcini.
16. *Norelli Luigi* di Gabriele da Frasso Telesino — Sulle relazioni fra acqua e fertilizzanti nella concimazione minerale.
17. *Marini d'Armenia Girolamo* di Biagio Antonio da Bologna — Influenza della concimazione sulla proporzione dei sessi nella canapa.
18. *Sammartano Giuseppe* di Lorenzo da Marsala — La pianta Sparteria e loro introduzione nei terreni incolti e sterili della Sicilia.
19. *Verneau Renato* di Guglielmo da Napoli. — Primo contributo sulle alberature stradali e sui giardini pubblici della Città di Napoli.
20. *Ceci Ginistrelli Diodato* di Nicola da Andria — Vinificazione e viticoltura nell'Agro di Barletta e dintorni.
21. *Mottola Gennaro* di Domenico da Catanzaro — Bonifica e trasformazione fondiaria del Fondo « Dulcino » in agro di Catanzaro.
22. *Badolati Francesco* fu Felice da Cittanova — Sul valore radicale medio della patata e del fagiolo.
23. *Manara Enrico* di Francesco da Ancona — Sulle variazioni quantitative dei micro organismi del terreno.
24. *Lauriola Matteo* di Libero da Monte Sant'Angelo — Influenza delle mutilazioni e dell'epoca di raccolta del seme sulla porporzione dei sessi della canapa.
25. *Imperiali Nazario* di Maria Filippo da Napoli — Monografia sulla « Lupinella ».
26. *Granozzi Ignazio* di Gaetano da Enna — Latticini tipici di Sicilia.
27. *Rizzo Vincenzo* di Giovanni da Trapani — La Washington Navel e sua possibile diffusione in Sicilia.
28. *Napoli Tommaso* di Gennaro da Napoli. — La Viticoltura in Provincia di Napoli.

29. *De Magistris Francesco* di Antonio da Napoli — L'Olivicoltura nell'Arianese.
30. *Giusti Werner* di Luigi da Oelsnitz i.E. (Germania) — Sui differenti legami di assorbimento nei complessi di scambio.
31. *Marinucci Marino* di Domenico da Portici — *Discussione orale reduce dall'A. O.*
32. *Picone Domenico* di Giovanni da Sant'Angelo dei Goti — *Discussiore orale reduce dall'A. O.*
33. *Gambacorta Raffaele* di Francesco da Ariano di Puglia — La coltivazione del Tabacco in Provincia di Avellino.
34. *Bianco Alberto* fu Gaspare di Castellammare del Golfo — Sulle acque caustiche della regione vesuviana.
35. *Gambardella Alfonso* di Giuseppe da Nocera Inferiore — I terreni vulcani dell'Italia Centro-meridionale.
36. *Linardos Panajotis* di Costantino da Pyrgos (Grecia) — Ibisco (Hibiscus esculentus) e prove sua coltivazione in Italia.
37. *Perzelan Israel* di Giacobbe da Bar (Russia) — La cellulosa e l'industria della carta.
38. *Trotter Giambattista* di Alessandro da Padova — Influenza diretta ed indiretta della concimazione sulla proporzione dei sessi nella canapa.
39. *Zylberstein Mayer Chil* di Leizor Davide da Lublin (Polonia) — I sali minerali nell'alimentazione del bestiame.
40. *Romano Domenico* di Primo da Caltanisetta — Macchine per lo spandimento di anticrittogamici ed insetticidi.
41. *D'Autilia Lorenzo* di Salvatore da Agropoli — L'influenza del clima sul metabolismo delle piante oleaginose.
42. *Sokoloff Boris* di Wladimiro da Reval (Estonia) — La inseminazione artificiale negli animali domestici.
43. *Leonardi Carlo Alberto* di Consalvo da Cingoli — I residui basici dell'industria nazionale del ferro nella correzione dei terreni acidi.
44. *Scalfaro Raffaele* fu Ercolino da Catanzaro — La produzione enologica in Provincia di Catanzaro.
45. *Miletti Alessandro* di Felice da Bonito — La coltivazione del Melo in Provincia di Avellino.
46. *Del Signore Elio* di Pasquale da Introdacqua — Problema dell'alcool carburante.

47. *Cardone Mauro* di Pasquale da Lavello — Iudustria del latte in Provincia di Potenza.
48. *Sblendorio Arcangelo* di Domenico da Bitonto — Olivicoltura e Oleificio nel Barese con speciale trattazione sulle caratteristiche dell'olio di Bitonto.
49. *Cardi Mario* di Ascanio da Itri — L'Olivicoltura nella Provincia di Littoria con speciale riferimento alla zona di Itri.
50. *Pasca Avellino* fu Emilio da Buenos Ayres (Argentina) — L'Industria dei tabacchi levantini orientali nel Salento.
51. *Caputi Antonio* fu Francesco da San Giovanni in Fiore — L'allevamento del bestiame in Calabria e i provvedimenti in atto per migliorarlo.
52. *Di Stefano Gaetano* di Giambattista da Chiaromente Gulfi — Studio comparativo sul ciclo di quattro generazioni annuali presentatesi spontaneamente in una razza di bachi da seta originariamente bivoltina.
53. *Lonardo Oscar* fu Pietro da Benevento — Studio comparativo tra il ciclo di accrescimento dei bachi da seta nelle razze univoltine ed in quelle bivoltina.
54. *Chianese Francesco* di Ludovico — La canapa in Campania.

FACOLTA' DI MECINA VETERINARIA

Laureati in Medicina Veterinaria

1. *Bancale Giuseppe* — Dissertazione orale.
2. *Caggiano Nicola* — Sul cosidetto cancro del Fettone - Ezio patogenesi.
3. *Castiglia Giovanni*: Il petrolio nella cura della scite del cane.
4. *Cirrito Francesco* — Dell'elmintiasi intestinale degli agnelli.
5. *Cioffi Alfonso* — Otite esterna e media nel cane: cura di esse con l'otorinomugolio.
6. *Ciurcina Giuseppe* — La reazione di Fulton negli equini affetti da farcinocriptococcico.
7. *D'Adorante Vincenzo* — Tentativi di cura del farcino criptococcico con iniezioni endovenose di alcool a 33 gradi.
8. *De Girolamo Antonio* — Tentativi di cura del farcino criptococcico mediante l'impiego del solfuro di mercurio.
9. *De Muro Albino* — Le attuali condizioni dell'allevamento del cavallo sardo e le direttive per il suo miglioramento.
10. *Finati Filippo* — La sottorazza albese: indirizzi odierni per l'allevamento dei bovini da macello in Piemonte.
11. *Giaimo Benedetto* — La piroplasmosi nei bovini.
12. *Langella Giuseppe* — Diagnosi precoce della gravidanza nella cavalla con speciale riguardo al metodo del Cubone.
13. *Megna Giovanni* — La vaccinazione contro l'afta epizootica.
14. *Nico Giuseppe* — Azione del rinolaeto di sodio sul virus fisso della rabbia.
15. *Parlato Giuseppe* — L'azione della vitamina e dell'ormone epatico nella intossicazione cronica con acetonilide.
16. *Pepe Michele* — La pecora moscia.
17. *Perillo Giuseppe* — Sul virus batteriofago d'Herelle.
18. *Colantuoni Alfredo* — Sulla presenza del bacillus mallei nel latte di asina infettata sperimentalmente di Morba.
19. *Serpico Martino Pompeo* — La bleumetilene reazione e la siero nel farcino criptococcico.
20. *Sorce Giovanni* — Azione della vitamina e dell'ormone epatico nella intossicazione cronica da bicloruro di mercurio.

21. *Tancorra Saverio* — Azione della vitamina e dell'ormone tico nell'avvelenamento da cloridrato di Fenilidrazina.
22. *Tafuri Enrico* — Distomatosi delle pecore.
23. *Vassallo Giuseppe* — L'azione della vitamina e dell'ormone epatico nell'intossicazione cronica con acetato neutro di piombo.
24. *Vecchione Antonio* — Tentativi di cura delle affezioni diftero vaiolose dei polli con la tripaflavina.
25. *Vivona Carlo* — Tentativi di cura degli eczemi del cane con il bromuro di sodio.
26. *Zonza Mario* — L'allevamento dei bovini in Sardegna.

Biblioteca di Area AGRARIA

CENNI STORICI
DELLA R. BIBLIOTECA UNIVERSITARIA DI NAPOLI

Ideata dal Vicerè conte di Lemos, fu istituita dal Re Ferdinando I di Borbone, con decreto del 4 dicembre 1816. Essa venne formata coi libri dell'abolita Biblioteca Gioacchina, creata dal Re Gioacchino Murat, nel 1812, in Monteoliveto e mai aperta al pubblico, per i tempi fortunosi, e con librerie dei marchesi Taccone, Orlando acquistate dal Sovrano, non che con quella del Gesù Vecchio e con molti altri volumi e duplicati della Biblioteca Borbonica. In modo che, a quel tempo, la Universitaria, collocata nei locali del Salvatore, dove ora trovasi, poteva possedere quasi 125 mila volumi. Venne inaugurata, soltanto, nel 1823; ma, quantunque fosse stato compiuto il trasporto e il riordinamento del materiale bibliografico delle varie librerie, tuttavia non potette essere aperta al pubblico se non nel 1827. Dal 1860 ebbe un nuovo incremento, proveniente dai soppressi monasteri e corporazioni religiose, dalle Librerie del marchese d'Andrea, del Barone Bernardo Quaranta, dei professori Filippo e Carlo Cassola, Raffaele Napoli, Cavedoni, Del Gaizo, di Lorenzo, Aievoli, De Pilla, Viti, del Marchese della Valle di Casanova, della vedova d Vittorio Imbriani-Poerio ed infine della vedova del prof. Amellino. Nel 1887 ebbe in deposito dalla Società Reale di Napoli, circa 20 mila pubblicazioni italiane e straniere e 20 mila opuscoli, che furono tutti restituiti, nell'anno 1933 (XI), ad essa Società. In modo che, aggiunti i doni, ricevuti, in prosieguo, delle pubblicazioni ufficiali dei Ministeri e degl'Istituti scientifico-letterari italiani e stranieri, di quelle ricevute per diritto di stampa (passato dal 1933 alla Nazonale) e per scambio internazionale, e degli acquisti fatti, con la propria dotazione, si può ritenere che, oggi, il nostro Istituto, dopo la restituzione del fondo suo alla S. R. N. possiede oltre a 623.639 voluti e 80.891 opuscoli.

L'ampia e bella sala per la lettura diurna e serale (ore 9-19), è al primo piano, dove trovansi le sale di Consultazione e quelle destinate alle varie Facoltà universitarie, le collezioni più preziose,

come quelle delle Quattrocentine, dei Rari, delle Aldine e Bodoniane, quella Dantesca di Della Valle e di Casanova. I pochi *Mss. e legature pregevoli* sono nella sala della Direzione. Possiede inoltre 420 riviste, i cui ultimi fascicoli sono collocati nelle sale di consultazione su appositi banconi.

I suoi locali, per quanto vasti, non essendo più sufficienti, sono stati ampliati di magazzini adatti scaffalati in ferro con i più recenti sistemi, che potranno accogliere circa 100000 volumi ed importantissimi lavori di costruzione, di restauro, e bibliografici di riordinamento generale si vanno compiendo per l'interessamento del Ministero della Educazione Nazionale, che dedica somme cospicue e cure sapienti a questa Biblioteca, che è una delle più importanti del Mezzogiorno d'Italia.

Il gran salone di lettura completamente rifatto e rimobiliato può accogliere circa 200 studiosi oltre quelli delle ampie sale di consultazione.

Il maestoso porticato del 1° piano, ha su apposite mensole, lungo le pareti, i seguenti busti di illustri scienziati e letterati, alcuni dei quali insegnarono nel nostro Ateneo: G. Gasparrini, B. Telesio, T. Campanella, G. B. della Porta, M. Melloni, N. Niccolini, B. Puoti, A. di Costanzo, J. Sannazzaro, A. S. Mazzocchi, E. Pimentel-Fonseca, O. Massa, F. Caracciolo, G. Manthoné, P. Galluppi. Posteriormente, furono collocati, su apposite mensole marmoree, i busti di A. Scacchi, F. M. Pagano, A. Genovesi, G. B. Gravina, P. E. Imbriani.

I Bibliotecari, che diressero l'Università, furono: Luigi Carlo Federici, col grado di Vice Prefetto prima e dopo Bibliotecario, durante il regno di Murat; ma, col ritorno dei Borboni, fu designato Prefetto Giosuè Sangiovanni, a cui succedettero Antonio e Francesco Ruffo, e quindi Matteo Galdi sino al 1822. Dal 1822 al 1839 il celebre matematico V. Flauti, a cui seguì Fr. M. Avellino e poscia il prof. Fr. Briganti e nel 1863 il bibliologo Tommaso Gar. E quindi Giulio Minervini, il prof. Dino Padelletti, il Conte A. Moroni, il prof. G. Fumagalli, il prof. Emidio Martini, il prof. A. Miola, il dott. M. Fava, il dott. G. Burgada, il prof. G. D'Elia defunto nel 1929, il dott. Giovanni Bresciano. Dal 1936 ne è direttrice la dott. Maria Giuseppina Lanzara Castellano.

Crediamo inutile porre a rassegna i libri e le collezioni più importanti di questa Biblioteca. Fra i 443 Incunaboli della Università, ricorderemo il magnifico esemplare del *Lattanzio di Subiaco* (1465), *l'Hypnerotomachia di F. Colonna* (Venetiis, Aldus, 1499), *La Commedia di Dante* (Venetiis, V. da Spira, 1477), quella di Napoli, 1477, e quella di Milano, 1478, *Plutarcus Vitae* (Aquila, 1482), *Aesopus, Fabulae* (Napoli, 1485), *Aretinus, De Mirabilibus Civitatis Putheolorum* (Neapoli, 1475, e, fra le opere moderne, non ometteremo l'insigne *Flora greca Sibthorpiana*. I pochi Mss. sono moderni: alcuni sono dovuti al Marchese d'Andrea, ed al prof. sen. Pasquale Villari, che illustrò gli scritti di Luigi La Vista, il quale il 15 maggio 1848 morì vittima del suo amore per la libertà. Possiede 738 Autografi.

Dal 1900 la Biblioteca ebbe un notevole incremento di locali: tre grandi sale a pianterreno, e tutte quelle del 1° piano e alcune altre, poste negli ammezzati.

E' aperta allo studio dalle ore 9 alle 19, tutti i giorni feriali, tranne le domeniche e i giorni festivi.

Biblioteca di Scienze AGRARIA

PERSONALE DELLA R. BIBLIOTECA UNIVERSITARIA DI NAPOLI

1. Lanzara Castellano Dott. Maria Giuseppina	*Direttrice*
2. Monticelli Seminara Dott. Eleonora	*Bibliotecaria*
3. Rossi Comm. Giuseppe Mario	*Ordinatore principale*
4. Blasi Manzari Giuseppina	*Ordinatrice principale*
5. Gambardella Ciro	*Ordinatore*
6. Giannotti Elena	*Ordinatrice*
7. Bassani Cav. Guido	*1° Coadiutore*
8. Carli Cav. Decio	»
9. Nino Vittorio	*Assistente*
10. Arola Alberto	*Custode capo*
11. Ciervo Giovanni	» »
12. Fusiello Vincenzo	» »
13. Russo Tommaso	*Custode*
14. Verniero Alfredo	*Fattorino*
15. Rastello Luigi	»
16. Cigliano Maria	»
18. Iodice Giuseppe	»

Biblioteca di Arte Agraria

Calendario per l'anno accade

Ottobre 1936

29 Giovedì — Inizio dell'anno accademico
30 Venerdì
31 Sabato

Novembre

✠	1	Domenica — Ognissanti
V	2	Lunedì — Comm. defunti
	3	Martedì
✠	4	Mercoledì — Anniver. della vittoria
	5	Giovedì
	6	Venerdì
	7	Sabato
✠	8	Domenica
	9	Lunedì
	10	Martedì
V	11	Mercoledì — Genetliaco di S. M. il Re e Imperatore
	12	Giovedì
	13	Venerdì
	14	Sabato
✠	15	Domenica
	16	Lunedì
	17	Martedì
	18	Mercoledì
	19	Giovedì
	20	Venerdì
	21	Sabato
✠	22	Domenica
	23	Lunedì
	24	Martedì
	25	Mercoledì
	26	Giovedì
	27	Venerdì
	28	Sabato
✠	29	Domenica
	30	Lunedì

Dicembre

	1	Martedì
	2	Mercoledì
	3	Giovedì
	4	Venerdì
	5	Sabato
✠	6	Domenica
	7	Lunedì
✠	8	Martedì — Concez. della B. V. M.
	9	Mercoledì
	10	Giovedì
	11	Venerdì
	12	Sabato
✠	13	Domenica
	14	Lunedì
	15	Martedì
	16	Mercoledì
	17	Giovedì
	18	Venerdì
	19	Sabato
✠	20	Domenica
	21	Lunedì
V	22	Martedì
V	23	Mercoledì
V	24	Giovedì — Vigil. di Natale
✠	25	Venerdì — Natale
V	26	Sabato
✠	27	Domenica
V	28	Lunedì
V	29	Martedì
V	30	Mercoledì
V	31	Giovedì

1937 Gennaio

✠	1	Venerdì — Capodanno
V	2	Sabato
✠	3	Domenica
V	4	Lunedì
V	5	Martedì
✠	6	Mercoledì — Epifania
V	7	Giovedì
V	8	Venerdì — Genetliaco di S. M. la Regina Imperatrice
	9	Sabato
✠	10	Domenica
	11	Lunedì
	12	Martedì
	13	Mercoledì
	14	Giovedì
	15	Venerdì
	16	Sabato
✠	17	Domenica
	18	Lunedì
	19	Martedì
	20	Mercoledì
	21	Giovedì
	22	Venerdì
	23	Sabato
✠	24	Domenica
	25	Lunedì
	26	Martedì
	27	Mercoledì
	28	Giovedì
	29	Venerdì
	30	Sabato
✠	31	Domenica

Febbraio

	1	Lunedì
	2	Martedì
	3	Mercoledì
V	4	Giovedì
V	5	Venerdì
V	6	Sabato
✠	7	Domenica
V	8	Lunedì
V	9	Martedì
V	10	Mercoledì — Le Ceneri
V	11	Giovedì — Anniversario del trattato e concordato con la S. Sede
	12	Venerdì
	13	Sabato
✠	14	Domenica
	15	Lunedì
	16	Martedì
	17	Mercoledì
	18	Giovedì
	19	Venerdì
	20	Sabato
✠	21	Domenica
	22	Lunedì
	23	Martedì
	24	Mercoledì
	25	Giovedì
	26	Venerdì
	27	Sabato
✠	28	Domenica

Marzo

	1	Lunedì
	2	Martedì
	3	Mercoledì
	4	Giovedì
	5	Venerdì
	6	Sabato
✠	7	Domenica
	8	Lunedì
	9	Martedì
	10	Mercoledì
	11	Giovedì
	12	Venerdì
	13	Sabato
✠	14	Domenica
	15	Lunedì
	16	Martedì
	17	Mercoledì
	18	Giovedì
✠	19	Venerdì — S. Giuseppe
	20	Sabato
✠	21	Domenica
V	22	Lunedì
V	23	Martedì — Anniver. della fond. dei Fasci
V	24	Mercoledì
V	25	Giovedì
V	26	Venerdì
V	27	Sabato
✠	28	Domenica — Pasqua di Resurrezione
V	29	Lunedì
V	30	Martedì
V	31	Mercoledì

Aprile

V	1	Giovedì
V	2	Venerdì
V	3	Sabato
✠	4	Domenica
V	5	Lunedì
V	6	Martedì
V	7	Mercoledì
V	8	Giovedì
V	9	Venerdì
V	10	Sabato
✠	11	Domenica
	12	Lunedì
	13	Martedì
	14	Mercoledì
	15	Giovedì
	16	Venerdì
	17	Sabato
✠	18	Domenica
	19	Lunedì
	20	Martedì
✠	21	Mercoledì — Natale di Roma
	22	Giovedì
	23	Venerdì
	24	Sabato
✠	25	Domenica
	26	Lunedì
	27	Martedì
	28	Mercoledì
	29	Giovedì
	30	Venerdì

Il segno ✠ indica i giorni festivi, il segno V indica i giorni di vacanza.

mico 1936-37 - A. XV E. F.

Maggio	Giugno	Luglio	Agosto	Settembre	Ottobre
1 Sabato	1 Martedi	1 Giovedi	✠ 1 Domenica	1 Mercoledì	1 Venerdi
✠ 2 Domenica	2 Mercoledi	2 Venerdi	2 Lunedi	2 Giovedi	2 Sabato
3 Lunedi	3 Giovedi	3 Sabato	3 Martedi	3 Venerdi	✠ 3 Domenica
4 Martedi	4 Venerdi	✠ 4 Domenica	4 Mercoledi	4 Sabato	4 Lunedi
5 Mercoledi	5 Sabato	5 Lunedi	5 Giovedi	✠ 5 Domenica	5 Martedi
✠ 6 Giovedi	✠ 6 Domenica	6 Martedi	6 Venerdi	6 Lunedi	6 Mercoledi
Ascensione di G. C.	Festa dello Statuto	7 Mercoledi	7 Sabato	7 Martedi	7 Giovedi
7 Venerdi	7 Lunedi	8 Giovedi	✠ 8 Domenica	8 Mercoledi	8 Venerdi
8 Sabato	8 Martedi	9 Venerdi	9 Lunedi	9 Giovedi	9 Sabato
✠ 9 Domenica	9 Mercoledi	10 Sabato	10 Martedi	10 Venerdi	✠ 10 Domenica
10 Lunedi	10 Giovedi	✠ 11 Domenica	11 Mercoledi	11 Sabato	11 Lunedi
11 Martedi	11 Venerdi	12 Lunedi	12 Giovedi	✠ 12 Domenica	V 12 Martedi
12 Mercoledi	12 Sabato	13 Martedi	13 Venerdi	13 Lunedi	Anniversario della scoperta dell'America
13 Giovedi	✠ 13 Domenica	14 Mercoledi	14 Sabato	14 Martedi	13 Mercoledi
14 Venerdi	14 Lunedi	15 Giovedi	✠ 15 Domenica	V 15 Mercoledi	14 Giovedi
15 Sabato	15 Martedi	16 Venerdi	Assunz. di M.V.	Genetliaco di S. A. R. e I. il Princ. Ered.	15 Venerdi
✠ 16 Domenica	16 Mercoledi	17 Sabato	16 Lunedi	16 Giovedi	16 Sabato
17 Lunedi	17 Giovedi	✠ 18 Domenica	17 Martedi	17 Venerdi	✠ 17 Domenica
18 Martedi	18 Venerdi	19 Lunedi	V 18 Mercoledi	18 Sabato	18 Lunedi
19 Mercoledi	19 Sabato	20 Martedi	Onomastico di S. M. la Regina e Imperatrice	✠ 19 Domenica	19 Martedi
20 Giovedi	✠ 20 Domenica	21 Mercoledi	19 Giovedi	20 Lunedi	20 Mercoledi
21 Venerdi	21 Lunedi	22 Giovedi	20 Venerdi	21 Martedi	21 Giovedi
22 Sabato	22 Martedi	23 Venerdi	21 Sabato	22 Mercoledi	22 Venerdi
✠ 23 Domenica	23 Mercoledi	24 Sabato	✠ 22 Domenica	23 Giovedi	23 Sabato
V 24 Lunedi	24 Giovedi	✠ 25 Domenica	23 Lunedi	24 Venerdi	✠ 24 Domenica
Anniversario della dichiarazione di guerra	25 Venerdi	26 Lunedi	24 Martedi	25 Sabato	25 Lunedi
25 Martedi	26 Sabato	27 Martedi	25 Mercoledi	✠ 26 Domenica	26 Martedi
26 Mercoledi	✠ 27 Domenica	28 Mercoledi	26 Giovedi	27 Lunedi	27 Mercoledi
✠ 27 Giovedi	28 Lunedi	29 Giovedi	27 Venerdi	28 Martedi	✠ 28 Giovedi
Corpus Domini	✠ 29 Martedi	30 Venerdi	28 Sabato	29 Mercoledi	Anniversario della marcia su Roma
28 Venerdi	S. S. Pietro e Paolo	31 Sabato	✠ 29 Domenica	30 Giovedi	
29 Sabato	30 Mercoledi		30 Lunedi		Fine dell'anno accademico
✠ 30 Domenica			31 Martedi		
31 Lunedi					

Biblioteca di Area AGRARIA

DATI STATISTICI

(ANNO ACCADEMICO 1936-37)

Biblioteca di Area AGRARIA

Biblioteca di Area AGRARIA

Posti di ruolo, professori, aiuti, assistenti. Personale amministrativo, tecnico e subalterno

(Anno accademico 1936-37) Tav. 1.

FACOLTÀ	PROFESSORI di ruolo: posti esistenti	PROFESSORI di ruolo: ordinari	PROFESSORI di ruolo: straordinari	PROFESSORI incaricati: interni	PROFESSORI incaricati: esterni	Liberi docenti	Personale Assistente: Aiuti	Personale Assistente: Assistenti
Giurisprudenza	17	17	—	19	7	40	—	—
Economia e Commercio	11	11	—	3	10	2	—	1
Lettere e Filosofia	15	15	—	10	7	26	—	2
Medicina e Chirurgia	22	21	—	10	2	249	32	71
Scienze matematiche, fisiche e naturali	19	17	2	22	—	29	4	22
Farmacia	1	1	—	5	—	2	1	2
Ingegneria	17	14	3	26	—	6	8	24
Architettura	3	2	1	24	—	—	—	—
Agraria	13	12	1	15	2	2	6	9
Medicina Veterinaria	5	4	1	13	—	4	2	5
In complesso	123	114	8	147	28	360	53	136

Personale Amministrativo	33
Personale avventizio di Segreteria	17
Personale Tecnico	53
Personale subalterno	283

Biblioteca di Area AGRARIA

Studenti iscritti nell'ultimo quinquennio

TAV. 2.

ANNI ACCADEMICI		FACOLTÀ										
		Giurisprudenza	Economia e Commercio	Lettere e filosofia	Medicina e Chirurgia	Scienze matematiche fisiche e naturali	Farmacia	Ingegneria	Architettura	Agraria	Veterinaria	Totale
1931-32	Maschi	2020	857	148	2047	494	165	338	57	219	105	**6450**
	di cui stranieri	6	21	1	85	14	2	5	1	16	4	**155**
	Femmine	33	17	300	183	116	80	—	3	2	—	**734**
	di cui straniere	1	2	1	4	2	2	—	—	2	—	**14**
	Totale	**2053**	**874**	**448**	**2230**	**610**	**245**	**338**	**60**	**221**	**105**	**7184**
	di cui stranieri	7	23	2	89	16	4	5	1	18	4	**169**
	Fuori corso	333	249	99	79	83	55	860	13	15	7	**1793**
1932-33	Maschi	2118	829	303	2074	539	146	343	71	215	107	**6745**
	di cui stranieri	10	4	—	101	6	1	7	1	16	2	**148**
	Femmine	39	17	285	188	107	69	—	3	3	—	**711**
	di cui straniere	1	2	2	7	1	3	—	—	2	—	**18**
	Totale	**2157**	**846**	**588**	**2262**	**646**	**215**	**343**	**74**	**218**	**107**	**7456**
	di cui stranieri	11	6	2	108	7	4	7	1	18	2	**166**
	Fuori corso	**313**	256	62	92	124	13	864	17	20	4	**1765**

1933-34	Maschi	2204	887	253	2007	515	146	287	82	216	96	**6693**
	di cui stranieri	9	14	—	113	7	1	7	1	12	3	**167**
	Femmine	45	14	335	193	107	78	—	3	4	—	**779**
	di cui straniere	1	1	1	9	1	3	—	—	3	—	**19**
	Totale	**2249**	**901**	**588**	**2200**	**622**	**224**	**287**	**85**	**220**	**96**	**7472**
	di cui stranieri	10	15	1	122	8	4	7	1	15	3	**183**
	Fuori corso	306	290	38	115	112	20	28	26	37	6	**978**
1934-35	Maschi	2469	938	341	2115	546	146	283	89	216	122	**7265**
	di cui stranieri	8	3	3	108	4	1	7	—	8	3	**145**
	Femmine	40	10	378	32	105	51	—	1	2	—	**619**
	di cui straniere	—	—	1	8	—	1	—	—	2	—	**12**
	Totale	**2509**	**948**	**719**	**2147**	**651**	**197**	**283**	**90**	**218**	**122**	**7884**
	di cui stranieri	8	3	4	116	4	2	7	—	10	3	**157**
	Fuori corso	337	301	21	84	145	25	19	28	43	5	**1008**
1935-36	Maschi	2505	1079	722	2056	522	144	246	82	224	119	**7699**
	di cui stranieri	8	1	2	66	3	1	1	1	8	2	**93**
	Femmine	36	16	509	30	104	42	—	2	1	—	**740**
	di cui straniere	—	—	—	6	—	1	—	—	1	—	**8**
	Totale	**2541**	**1095**	**1231**	**2086**	**626**	**186**	**246**	**84**	**225**	**119**	**8439**
	di cui stranieri	8	1	2	72	3	2	1	1	9	2	**101**
	Fuori corso	312	211	82	111	109	16	69	17	43	4	**974**

Laureati o diplomati nell'ultimo quinquennio

TAV. 3.

ANNI ACCADEMICI		FACOLTÀ										
		Giurisprudenza	Economia e Commercio	Lettere e Filosofia	Medicina e Chirurgia	Scienze matematiche, fisiche e naturali	Farmacia	Ingegneria	Architettura	Agraria	Veterinaria	Totale
1931-32	Maschi	415	113	29	307	32	52	150	1	40	19	**1158**
	di cui stranieri	—	2	1	18	1	5	6	—	3	2	**38**
	Femmine	5	5	62	38	11	28	1	1	1	—	**152**
	di cui straniere	—	—	—	—	—	2	1	—	1	—	**4**
	Totale	**420**	**118**	**91**	**345**	**43**	**80**	**151**	**2**	**41**	**19**	**1310**
	di cui stranieri	—	2	1	18	1	7	7	—	4	2	**42**
1932-33	Maschi	487	95	23	331	45	51	130	7	26	27	**1222**
	di cui stranieri	1	—	—	7	2	1	2	—	1	3	**17**
	Femmine	16	2	71	52	24	24	—	—	—	—	**189**
	di cui straniere	—	—	—	2	1	—	—	—	—	—	**3**
	Totale	**503**	**97**	**94**	**383**	**69**	**75**	**130**	**7**	**26**	**27**	**1411**
	di cui stranieri	1	—	—	9	3	1	2	—	1	3	**20**

Biblioteca di Area AGRARIA

1933-34	Maschi	484	83	30	384	38	46	115	3	47	20	1250
	di cui stranieri	1	—	—	22	2	—	—	—	4	1	30
	Femmine	7	2	64	60	31	31	—	—	—	—	195
	di cui straniere	—	—	—	—	1	—	—	—	—	—	1
	Totale	**491**	**85**	**94**	**444**	**69**	**77**	**115**	**3**	**47**	**20**	**1445**
	di cui stranieri	1	—	—	22	3	—	—	—	4	1	31
1934-35	Maschi	481	91	58	338	42	31	103	8	43	28	1223
	di cui stranieri	3	—	—	33	1	—	5	—	3	1	46
	Femmine	10	3	82	4	17	16	—	1	1	—	134
	di cui straniere	—	—	—	1	1	—	—	—	1	—	3
	Totale	**491**	**94**	**140**	**342**	**59**	**47**	**103**	**9**	**44**	**28**	**1357**
	di cui stranieri	3	—	—	34	2	—	5	—	4	1	49
1935-36	Maschi	533	93	54	412	56	31	103	14	53	26	1375
	di cui stranieri	2	—	3	41	1	—	—	—	7	—	54
	Femmine	10	3	78	8	29	10	—	—	1	—	139
	di cui straniere	—	—	2	3	—	—	—	—	—	—	5
	Totale	**543**	**96**	**132**	**420**	**85**	**41**	**103**	**14**	**54**	**26**	**1514**
	di cui stranieri	2	—	5	44	1	—	—	—	7	—	59

Studenti inscritti distribuiti secondo il sesso e per anni di corso

TAV. 4.

(ANNO ACCADEMICO 1936-37)

ANNO DI CORSO		FACOLTÀ o SCUOLA											
		Giurisprudenza	Economia e Commercio.	Lettere e Filosofia.	Medicina e Chirurgia.	Scienze matematiche, fisiche e naturali.	Farmacia.	Ingegneria.	Architettura.	Agraria.	Veterinaria.	Ostetricia.	In complesso
1° anno	M.	699	380	229	328	248	27	—	20	98	31		**2060**
	F.	4	6	194	6	30	6	—	4	—	—	51	**301**
2° anno	M.	679	309	248	480	194	49	—	16	46	29		**2050**
	F.	5	9	182	6	26	4	—	—	—	—	49	**281**
3° anno	M.	627	211	200	299	61	25	82	13	64	38		**1620**
	F.	7	3	262	5	27	9	—	—	1	—	57	**371**
4° anno	M.	609	203	98	255	72	31	97	26	53	23		**1467**
	F.	9	1	151	10	21	11	—	—	—	—		**203**
5° anno	M.				289		9	108	12				**418**
	F.				12		5	—	1				**18**
6° anno	M.				313								**313**
	F.				5								**5**
In complesso	M.	**2614**	**1103**	**775**	**1864**	**575**	**141**	**287**	**87**	**261**	**121**		**7828**
	F.	**25**	**19**	**789**	**44**	**104**	**35**	—	**5**	**1**	—	**157**	**1179**
	M.-F.	**2639**	**1122**	**1564**	**1908**	**679**	**176**	**287**	**92**	**262**	**121**	**157**	**9007**
Studenti fuori corso	M.	335	379	45	112	112	6	71	5	34	7	—	**1106**
	F.	4	7	16	5	3	2	—	1	—	—	—	**38**

Biblioteca Area AGRARIA

Studenti iscritti e studenti fuori corso distribuiti secondo il sesso e per corsi di laurea

(Anno Accademico 1996-37)

CORSI DI LAUREA NELLE VARIE FACOLTÀ	Studenti iscritti			Studenti fuori corso		
	M	F	M.F	M	F	M.F
Facoltà di Giurisprudenza:						
Laurea in Giurisprudenza	2536	25	2561	304	1	305
Laurea in Scienze politiche	78	—	78	31	3	34
Totale	2614	25	2639	335	4	339
Facoltà di Economia e Commercio:						
Laurea in Economia e Commercio	1091	19	1110	323	7	330
Laurea in Scienze Diplomatiche e Consolari	12	—	12	56	—	56
Totale	1103	19	1122	379	7	386
Facoltà di Lettere e Filosofia:						
Laurea in Lettere	715	750	1465	30	11	41
Laurea in Filosofia	60	39	99	15	5	20
Totale	775	789	1564	45	16	61
Facoltà di Medicina e Chirurgia	1864	44	1908	112	5	117
Facoltà di Scienze matematiche, fisicke e naturati:						
Laurea in Chimica	56	16	72	9	—	9
Laurea in Fisica	9	4	13	7	—	7
Laurea in Matematica	86	14	100	18	3	21
Laurea in Matematica e Fisica	47	10	57	—	—	—
Laurea in Scienze Naturali	47	60	107	—	—	—
Biennio avv.to ingegneria	330	—	330	78	—	78
Totale	575	104	679	112	3	115

Biblioteca Area GRARIA

%

CORSI DI LAUREA NELLE VARIE FACOLTÀ	Studenti iscritti			Studenti fuori corso		
	M	F	M.F	M	F	M.F
Facoltà di Farmacia:						
Laurea in Chimica e Farmacia	26	12	38	—	—	—
Laurea in Farmacia	101	22	123	6	2	8
Diploma in Farmacia	14	1	15	—	—	—
Totale	141	35	176	6	2	8
Facoltà di Ingegneria:						
Laurea in ingegneria civile	161	—	161	37	—	37
Laurea in ingegneria industriale	118	—	118	32	—	32
Laurea in ingegneria navale	8	—	8	2	—	2
Totale	287	—	287	71	—	71
Facoltà di Architettura	87	5	92	5	1	6
Facoltà di Agraria	261	1	262	34	—	34
Facoltà di Medicina Veterinaria	121	—	121	7	—	7
Scuola di Ostetricia		157	157	—	—	—

Biblioteca di Area AGRARIA

TAV. 6.

Studenti iscritti alle Scuole ed ai corsi di perfezionamento distribuiti secondo il sesso e per anni di corso

(ANNO ACCADEMICO 1936-37)

Scuole e corsi di Perfezionamento nelle varie Facoltà	Studenti iscritti per anni di corso										In complesso			Studenti fuori corso	
	I Anno		II Anno		III Anno		IV Anno		V Anno						
	M.	F.	M.	F.	M.	F.	M.	F.	M.	F.	M.	F.	M.F.	M.	F.
Lettere e filosofia															
Lingue e letteratnre straniere moderne	—	2	—	—	—	—	—	—	—	—	—	2	2	—	—
Totale	—	2	—	—	—	—	—	—	—	—	—	2	2	—	—
Medicina e chirurgia:															
Pediatria	33	3	36	2	—	—	—	—	—	—	69	5	74	8	—
Dermosifilopatia	26	—	6	—	—	—	—	—	—	—	32	—	32	5	—
Ostetricia e ginecologia	12	—	24	—	13	—	7	2	—	—	56	2	58	7	—
Oculistica	8	—	2	—	—	—	—	—	—	—	10	—	10	2	—
Radiologia	4	—	4	—	—	—	—	—	—	—	8	—	8	—	—
Odontoiatria e protesi dentaria	12	—	6	—	—	—	—	—	—	—	18	—	18	—	—
Otorinolaringoiatria	2	—	—	—	7	—	—	—	—	—	9	—	9	—	—
Idrologia, orenologia ecc.	1	—	—	—	—	—	—	—	—	—	1	—	1	—	—
Totale	98	3	78	2	20	—	7	2	—	—	203	7	210	22	—
Ingegneria:															
Elettrotecnica	—	—	—	—	—	—	—	—	—	—	—	—	—	1	—
Totale	—	—	—	—	—	—	—	—	—	—	—	—	—	1	—
Agraria:															
Agricoltura coloniale	21	—	—	—	—	—	—	—	—	—	21	—	21	—	—
Totale	21	—	—	—	—	—	—	—	—	—	21	—	21	—	—

Biblioteca di Area AGRARIA

Studenti stranieri distribuiti secondo la nazionalità

TAV. 7.

(ANNO ACCADEMICO 1936-37)

NAZIONALITÀ	FACOLTÀ																				In complesso		
	Giurisprudenza		Economia e commercio		Lettere e filosofia		Medicina e Chirurgia		Scienze matematiche fisiche e naturali		Farmacia		Ingegneria		Architettura		Agraria		Veterinaria				
	M.	F.	M.	F.	M.	F.	M.	F.	M.	F.	M.	F.	M.	F.	M.	F.	M.	F.	M.	F.	M.	F.	M.F.
Albania	2											—									2		2
Argentina	—		2				1								1						4		4
Austria	—		—				1														1		1
Belgio	—		—								1										1		1
Brasile	—		1																		1		1
Bulgaria	—		—				—	1											2		2	1	3
Cecoslovacchia	—		—				1														1		1
Egitto	—		1	1			1														2	1	3
Francia	—		1																		1		1
Germania	1		—						2				1								4		4
Grecia	—		2	—	—	—	—	—	1	—	—	—	—	—	—	—	2				5		5
Lettonia	—		—				1	—	—	—	—	—	—	—	—	—	—				1		1
Lituania	—		—				1														1		1
Palestina	—		—				1	1													1	1	2
Paraguay	—		—										1								1		1
Polonia	—		—				22	8									1				23	8	31
Romania	—		—				7														7		7
Russia	1		1				1	1													3	1	4
Spagna	—		1																		1	—	1
Stati Uniti America	2		8	—	—	1	29	4			1								1		41	5	46
Svizzera	—		—				1														1		1
Tunisia	—		5				1					4									6	4	10
Ungheria	—		—				4	2													4	2	6
Uruguay	2	—																			2		2
Venezuela	1	—					1														2		2
Totale	9	—	22	1	—	1	73	17	3	—	2	4	2	—	1	—	3		3		118	23	141

TAV. 8.

Risultato degli esami di profitto e degli esami di laurea sostenuti nelle varie Facoltà

(ANNO ACCADEMICO 1935-36)

FACOLTÀ	STUDENTI						
	Esaminati	APPROVATI					Respinti
		a semplice votazione	A pieni voti legali	A pieni voti assoluti	a pieni voti assoluti e lode	In complesso	
Esami di profitto							
Giurisprudenza	12541	7804	2005	1541	645	11995	546
Economia e Commercio	5213	2972	784	551	31	4338	875
Lettere e Filosofia	4872	289	870	2922	785	4866	6
Medicina e Chirurgia	7482	3416	2714	790	211	7131	351
Scuole di Perf.to in Medic. e Chirurgia	130	44	47	21	13	125	5
Scienze matematiche, fisiche e naturali	3100	1429	638	587	91	2745	355
Farmacia	890	493	178	97	7	775	115
Ingegneria	2246	1311	561	238	50	2160	86
Architettura	498	305	110	46	1	462	36
Agraria	1522	1016	196	59	1	1272	250
Veterinaria	579	231	152	161	2	546	33
Scuola di Ostetricia	141	81	15	10	—	106	35
In complesso	39214	19391	8270	7023	1837	36521	2693
Esami di laurea o diploma							
Giurisprudenza	548	353	140	34	16	543	5
Economia e Commercio	96	52	25	19	—	96	—
Lettere e Filosofia	135	15	54	50	16	135	—
Medicina e Chirurgia	365	113	200	21	31	365	—
Scuole di Perf.to in Medic. e Chirurgia	70	18	30	12	7	67	3
Scienze matematiche, fisiche e naturali	86	42	18	11	14	85	1
Farmacia	47	26	10	5	—	41	6
Ingegneria	104	65	23	12	4	104	—
Architettura	14	6	6	1	—	13	1
Agraria	54	8	32	10	4	54	—
Veterinaria	26	—	8	10	8	26	—
Scuola di Ostetricia	55	30	20	5	—	55	—
In complesso	1600	728	566	190	100	1584	16

Biblioteca di Agraria

Ammontare delle tasse e sopratasse riscosse per ciascuna Facoltà o Scuola e corso di perfezionamento

TAV. 9.

(ANNO ACCADEMICO 1935 36)

Facoltà, scuola o corso di perfezionamento	Tassa di immatricolazione	Tassa annuale di iscrizione	Tassa di laurea o di diploma	Sopratassa annuale per esami di profitto	Sopratassa per esami di laurea o di diploma	Sopratassa di ripetizione		Tassa annuale per gli studenti fuori corso	Totale
						per ciascuno esame di profitto	per l'esame di laurea di diploma		
Giurisprudenza	237.000	1.891.500.—	240.000	393.300.—	40.125.—	4.600	—	11.100	2.817.625.—
Economia e Commercio	122.180	412.085.50	28.800	190.817.50	10.462.50	15.600	—	51.550	831.495.50
Lettere e filosofia	102.800	263.200.—	34.800	120.150.—	7.650.—	60	—	4.200	532.860.—
Medicina e chirurgia	80.850	1.323.200.—	106.500	248.100.—	22.025.—	7.020	—	8.300	1.795.995.—
Farmacia	10.500	89.252.—	11.400	25.500.—	2.850.—	1.940	300	2.000	143.742.—
Scienze matematiche, fisiche e naturali	86.400	289.900.—	24.000	46.950.—	6.000.—	1.040	75	6.000	460.365.—
Ingegneria	27.225	228.145.—	30.900	59.087.50	10.162.50	2.380	—	15.425	373.625.—
Architettura	7.450	68.032 50	4.200	15.150.—	825.—	1.250	—	3.250	100.157.50
Agraria	16.450	77.786.50	16.200	33.900.—	2.437.50	620	—	4.500	151.894.—
Medicina Veterinaria	6.900	47.400.—	7.800	17.775.—	1.950.—	660	—	400	82.885.—
Dermosifilopatia	7.500	33.200.—	2.806	6.225.—	1.050.—	60	—	500	51.341.—
Oculistica	1.800	8.800.—	1.000	1.650.—	375.—	—	—	300	13.925.—
Ostetricia	6.300	50.400.—	3.400	9.450.—	275.—	40	—	900	70.765.—
Pediatria	12.450	55.600.—	6.800	10.425.—	2.550.—	—	—	1.100	88.925.—
Ostetricia minore	6.200	29.600.—	5.500	14.800.—	5.500.—	—	—	—	61.600.—
	732.305	4.868.101.50	524.106	1.193.280.—	114.237.50	35.270	375	109.525	7.577.200.—

Cassa scolastica e dispensa dal pagamento delle tasse scolastiche

TAV. 10

(ANNO ACCADEMICO 1935-36)

FACOLTÀ	CASSA SCOLASTICA			DISPENSA TASSE					
	Percentuale tasse scolastiche	Assegni concessi		In base alla legge sulle famiglie numerose		Per altre disposizioni legislative		In complesso	
		N.	Importo	N.	Importo	N.	Importo	N.	Importo
Giurisprudenza		173	129.675	19	20.100	34	27.950	226	177.725
Economia e Commercio		29	9.425	3	2.700	116	74.675	148	86.800
Lettere e Fllosofia		255	126.850	10	5.500	—	—	265	132.350
Medicina e Chirurgia		206	145.975	61	28.413	89	48.000	356	222.388
Scienze matem., fisiche e naturali		29	15.525	8	2.350	6	1.850	43	19.725
Farmacia		10	4.300	1	1.100	5	3.050	16	8.450
Ingegneria		29	23.100	—	—	4	3.675	33	26.775
Architettura		5	5.000	—	—	3	2.500	8	7.500
Agraria		4	1.650	—	—	9	2.025	13	3.675
Medicina Veterinaria		14	5.675	2	1.475	1	275	17	7.425
Scuola di Ostetricia		42	7.425	19	6.825	—	—	61	14.260
		796	474.600	123	68.463	267	164.000	1186	707.063

Consistenza cassa scolastica

Fondo di Cassa		48.553,11
Percentuale tasse scolastiche		550.553,28
Altri provventi		11.492,57
	Totale	610.598,96
Importo assegni concessi		475.308
	Rimanenza	135.290,96

Biblioteca di Area AGRARIA

OPERA UNIVERSITARIA

(Anno accademico 1935-36) Tav. 11.

ENTRATE			SPESA					Eventuali economie accantonate
Tassa sull'Opera Universitaria	Altri provventi	Totale	Per la casa dello studente; della Mensa; ecc.	Assegni concessi a studenti N.	Assegni concessi a studenti Importo	Per altri fini assistenziali	Totale	
278571 40	1.289.555 25	1.568.136 65	1.700.000 —	639	166.672 60	144437 40	2.011.110 —	

N. B. — La maggiore spesa è stata prelevata dalle economie accantonate negli esercizi precedenti.

Biblioteca di Area AGRARIA

LASCITI E FONDAZIONI DI STUDI

Legato Alianelli. Con R. Decreto 20 marzo 1880, fu autorizzata la Università ad accettare il legato Alianelli, consistente in L. 60 di rendita per un premio biennale di L. 100 all'autore della migliore dissertazione, sopra un tema di Diritto commerciale.

Nel 1907-08 *il premio fu conferito al sig. Stolfi Francesco in L.* 150. *Da allora non è stato conferito ad altri.*

Legato Gianturco. Con R. D. 19 ottobre 1922 n. 1465 è stata autorizzata l'accettazione del legato disposto dal prof. Emanuele Gianturco per l'istituzione di un premio allo studente che scriva il miglior lavoro di diritto civile italiano, secondo lo statuto pubblicato nell'annuario 1925-26 a pag. 158.

Il premio fu conferito nel 1915 *al dott. Coppola Ercole. Da allora il premio non è stato assegnato ad altri.*

Fondazione De Pilla. Con testamento pubblico del 29 luglio 1893, il professore Domenico De Pilla assegnava a favore della Facoltà giuridica della R. Università di Napoli una cospicua somma perchè con la rendita di essa fossero concesse in ogni anno lire cinquecento, od anche dippiù, se credesi, come premio a quel giovane di poca agiata condizione, che avrà conseguito il massimo dei punti nell'esame di laurea, tenendo però anche conto di tutti gli esami speciali, ed il rimanente servirà o per soccorrere studenti di legge,, che abbiano pochi mezzi, e serbino specchiata condotta, o per qualche altro uso, preferendo, a pari condizioni, i giovani appartenenti alla Provincia di Foggia.

Ogni cinque anni, il premio di cinquecento lire si conseguirà per turno ad altra Facoltà, in favore di quel giovane di poca

agiata condizione, che riporti il massimo dei punti nell'esame di laurea, ed abbia fatto ottima prova negli esami speciali.

Con R. Decreto del 1. giugno 1897 venne costituita la «Fondazione De Pilla » in ente morale e fu approvato il relativo Statuto organico.

Il premio è stato conferito nell'anno 1936-37 *al Dott. Pansa Paolo ed al Dott. Guarino Antonio.*

Premio Fergola. E' una istituzione di un premio di studio (L. 200) ai laureati in matematiche con le migliori votazioni, da conferirsi ogni quadriennio. Un'apposita Commissione, nominata dalla Facoltà nel proprio seno prima del termine del quadriennio sceglierà il premiando fra coloro nei quali concorreranno le seguenti condizioni: aver riportato almeno 9/10 nell'esame di laurea; aver frequentato il corso di Astronomia ed averne superato l'esame con almeno 8/10. La commissione terrà anche conto di lavori diversi dalla tesi di laurea a stampa, eventualmente pubblicati dai concorrenti.

L'attribuzione del premio sarà fatto con deliberato della Facoltà, esaminata la proposta ragionata della Commissione.

Il premio fu conferito nell'anno accademico 1930-31 *al Dottor Gialanella Lucio.*

Legato Tenore. Con R. Decreto 10 ottobre 1861, fu autorizzata la Università ad accettare il legato Tenore consistente in L. 216 di rendita da assegnarsi come pensione a favore di un giovane addetto alla conservazione dell'erbario Tenoriano nell'Orto Botanico.

Legato Sementini. Con testamento del 6 aprile 1847 il Prof. Cav. Luigi Sementini, Direttore del Gabinetto di Chimica fisiologica della R. Università di Napoli, istituiva un legato annuale di L. 637,50 per distribuirle come premio a tre memorie di Chimica applicata giudicate meritevoli dalla classe di Fisica della R. Accademia delle Scienze e dalla Facoltà corrispondente della R. Università degli studi, riunite coll'intervento del Presidente dell'Accademia e del Rettore della Università; ovvero

per distribuirle come premio all'autore di una sola memoria contenente una grande utilità, od infine per concederle come pensione vitalizia all'autore di una classica scoperta utile all'egra umanità.

Con R. Decreto del 23 settembre 1848, fu accordato il Regio Beneplacito alla R. Accademia delle Scienze ed alla R. Università di Napoli per l'accettazione del legato Sementini.

Premio Zincone. E' un'altra istituzione per un premio biennale di L. 100 allo studente in medicina, della Provincia di Caserta, che consegua la laurea in medicina e chirurgia con i maggiori punti complessivi, sia negli esami speciali che in quello generale, o in questo soltanto, se gli altri venissero soppressi.

Nel caso che nel biennio non vi fosse che un sol laureato di detta provincia, il premio sarà a lui devoluto senz'altra condizione.

L'ultimo premio è stato conferito nel 1914 - 15 *al Sig. Magliulo Alfonso.*

Istituzione Tarsitani. Con R. Decreto 12 dicembre 1866, il Ministero autorizzò la Università ad accettare la rendita di L. 600 annue, offerta dalle signore Maria Ronnowsky vedova Tarsitani, e Sofia Khirtown nata Tarsitani, per la istituzione di un posto di assistente nella Clinica Ostetrica in onore della memoria del loro rispettivo marito e padre, prof. Domenico Tarsitani, già professore nella clinica stessa.

Con R. D. 12 luglio 1921 n. 1036 (pubblicato nella Gazzetta Ufficiale n. 189 del 10 agosto 1921) l'art. 2 del R. D. 12 dicembre 1886 fu modificato nel senso che il posto sarà messo a concorso ogni triennio, tra coloro che si siano laureati posteriormente al bando del precedente concorso, per la durata di mesi sei dal 1° gennaio al 30 giugno, con un assegno corrispondente al reddito triennale, del capitale della Fondazione.

Vincitore dell'ultimo concorso è stato il Dr. Soria G. (1° *gennaio-30 giugno* 1936).

Legato Tortora. Il Dottor Fisico Luigi Tortora, con suo testamento del 16 maggio 1744, istituiva un legato di

duc. 10 mila di capitale nel fine di mandare « un giovane chirurgo a Parigi per perfezionarsi nella NOTOMIA, TAGLIO DELLA PIETRA E DEPOSIZIONE DELLA CATARATTA, e per maggiormente vantaggiarsi ed approfittarsi nella scienza della Chirurgia, con doverglisi dare per aggiunta del viaggio nell'andare duc. 150 e corrispondergli duc. 25 al mese per il tempo in cui dimorerà a Parigi per lo spazio di tre anni ed altri duc. 150 per il ritorno ».

Il Pio Monte della Misericordia accettò la eredità del dottor Tortora, e si obbligò a pagare l'assegno al giovane che andrà a perfezionarsi a Parigi.

Con R. Decreto 9 dicembre 1865, fu chiamata in vigore l'esecuzione del testamento e le norme da tenersi per il concorso.

Con R. Decreto 10 novembre 1897, fu approvato lo Statuto organico di questa fondazione e le norme da tenersi per il concorso.

Con R. Decreto 10 novembre 1897, fu approvato lo Statuto organico di questa fondazione per perfezionamento negli studi universitari, e successivamente modificato con R. Decreto N. 378, del 2 settembre 1904 (1).

Vincitore del concorso pel biennio 1933-34 - 1934-35 *è stato il dott. Monaco Bruno.*

Patrimonio del disciolto Collegio medico di Napoli. Con R. Decreto del 16 maggio 1871 venne soppresso il Collegio medico-chirurgico di Napoli e il suo patrimonio fu destinato a favore degli studenti poveri e valorosi della Facoltà di Medicina e Chirurgia, e con R. Decreto del 1° settembre 1903 fu approvato lo Statuto organico per l'amministrazione del patrimonio e l'erogazione delle rendite in borse di studio per concorso fra gli studenti della Facoltà di Medicina e Chirurgia. Le borse saranno date per studiare nell'Università di Napoli, o all'estero. Quelle assegnate per studiare nell'Università di Napoli sono sessennali o per tutti gli anni di corso che il concorrente dovrà ancora espletare per conseguire la laurea in Medicina e Chirurgia.

(1) Vedi Annuario 1907-08, pag. 169 e seg.

Al concorso sono ammessi i giovani di disagiata condizione economica e di eletto ingegno, appartenenti alle antiche provincie continentali del Mezzogiorno d'Italia, i quali non godano assegni di comuni, di provincie e di altri enti.

L'amministrazione dei fondi è affidata al Rettore ed al Consiglio Accademico dell'Università di Napoli (1).

Per l'anno 1935-36 *è concessa una borsa al sig. Guariglia Giuseppe del 4° anno ed al sig. Fortunato Mario del 6° anno di medicina e chirurgia.*

Eredità Vitale. Tutta la notevole eredità del dottor Filippo Vitale da Brancaleone in Calabria è destinata, coi frutti, a stabilire posti di perfezionamento all'estero in favore dei giovani dottori in Medicina e Chirurgia ed in Scienze naturali (2).

Vincitore dell'ultimo concorso per il triennio 1934-37 *è risultato il Dott. Sergio De Benedetti.*

Fondazione «Leonardo Bianchi». Con R. Decreto 18 marzo 1925 n. 366 fu approvato lo Statuto della Fondazione «Leonardo Bianchi» eretta in ente morale e destinata a conferire, ogni biennio, un premio alla migliore pubblicazione in neuropsicopatologia.

Le disposizioni statutarie che regolano la fondazione sono state pubblicate a pag. 162 e 163 dell'Annuario 1925-26.

Con R. D. 1° aprile 1935-XIII n. 435 sono state apportate modificazioni allo Statuto della Fondazione (vedi annuario accademico 1934-35 a pag. 333).

Vincitore dell'ultimo concorso per il 1935-36 *è risultato il dott. Penta Pasquale.*

Fondazione «Vincenzo De Giaxa». Con R. D. 6 febbraio 1926 n. 339 fu approvato lo Statuto della Fondazione «Vincenzo De Giaxa» costituita dal capitale nominale di

(1) Il R. D. (1° maggio 1910) che approva lo statuto organico per l'amministrazione del disciolto Collegio medico di Napoli è stato pubblicato nell'Annuario 1909-10 e 1910-11 pag. 220 e segg.

(2) Il R. D. 19 gennaio 1911 che approva lo Statuto della Fondazione Vitale è stato pubblicato nell'Annuario 1911-12 p. 317 e segg.

lire 31 mila, il cui reddito è destinato al conferimento, per concorso, di 2 premi annuali, intitolati a Vincenzo De Giaxa, il primo d'importo d'oppio del secondo.

Al concorso, che viene bandito nel mese di gennaio di ciascun anno, possono prendere parte gli studenti iscritti al 6° anno di medicina e chirurgia della R. Università di Napoli.

Le disposizioni Statutarie che regolano la Fndazione sono state pubblicate a pag. 106, 107 e 108 dell'Annuario 1926-27.

Nell'anno 1934-35 *il* 1° *premio è stato assegnato al sig. Tarsitani Francesco, il* 2° *al sig. Carere Comes Orazio.*

Donazione Angelucci. Con R. D. 17 marzo 1930 n. 345 fu autorizzata l'accettazione della « Donazione Angelucci », costituita dal capitale nominale di L. 50.000, il cui reddito è destinato al conferimento, per concorso, di una borsa di studio annuale a colui fra gl'iscritti all'ultimo anno di corso della Scuola di Perfezionamento in Oculistica che abbia regolarmente frequentato i precedenti anni di corso nella Scuola stessa e che presenti la migliore memoria su di un argomento di oculistica (1).

Per l'anno 1933-34 *il premio venne assegnato alla Dott. Argentino Arcangela.*

Donazione Prof. Cesare Colucci. Il Professor Cesare Colucci, docente di psicologia sperimentale nella R. Università di Napoli, con atto del 3 aprile 1925 donava all'Istituto di psicologia sperimentale un capitale nominale di L. 17500 il cui reddito dev'essere speso in acquisto di materiale e di apparecchi scientifici per l'Istituto stesso, ed in caso di eventuale abolizione di quest'ultimo, l'annua rendita dovrà erogarsi a favore di uno studente povero iscritto nella R. Università di Napoli alla Facoltà di Filosofia o di Medicina, il quale, in concorso di altri aspiranti poveri dimostri di aver percossa la più lodevole carriera scolastica.

Con R. D. 29-10-925 *N.* 2021 *fu concessa l'autorizzazione ad accettare tale donazione.*

---

(1) Le disposizioni statutarie che regolano la donazione sono state pubblicate a pag. 185 e 186 dell'annuario 1930-31.

Donazione Bertram H. Borden. I coniugi Bertram H. Borden donarono la somma di 3000 dollari allo scopo di dotare permanentemente un letto nella Clinica Pediatrica della R. Università di Napoli pel ricovero gratuito di un bambino malato ed appartenente a famiglia bisognosa e ciò per affettuosa memoria dell'amico di detti donanti sig. Enrico Eugenio Mecker di Rumson New Yersey S. U. A. morto in Napoli.

Con R. D. 28 agosto 1930 fu autorizzata l'accettazione della suddetta donazione.

Con R. D. 17-5-1933-XI n. 1141 è stata eretta in Ente Morale denominata Pia Fondazione Mecker (1).

Statuto della Borsa di Studio « Avv. Alfonso Rossi » approvato con Decreto del Ministro della Educazione Nazionale in data 3 luglio 1935-XIII.

Art. 1.

E' istituita presso la R. Università di Napoli, e più propriamente presso la Facoltà di Medicina e chirurgia, la Borsa di studio « Avv. Alfonso Rossi ».

Detta Borsa di studio è costituita dalla somma di lire annue millecinquanta, somma che rappresenta la rendita del capitale di lire nominali trentamila, importo di un certificato nominativo del debito pubblico intestato alla R. Università di Napoli. La somma di lire trentamila nominali di cui avanti ed ogni eventuale aumento di essa somma, debbono essere investiti in titoli nominativi del Debito pubblico, con annotazione di vincolo a favore della borsa di studio « Avv. Alfonso Rossi ».

Art. 2.

La borsa di studio « Avv. Alfonso Rossi » viene assegnata a preferenza, ad un discendente della famiglia dell'Avv. Alfonso Rossi del fu Domenico (deceduto a Carifi di Mercato S. Severino, il giorno 5 gennaio 1929) tanto nella linea maschile che nella linea

(1) Le disposizioni statutarie che regolano la donazione sono state pubblicate a pagina 335 dell'annuario accademico 1934-35.

femminile, che si iscriva nella Facoltà di Medicina della R. Università di Napoli, per l'intero corso di studi.

Art. 3.

Detta borsa di studio sarà usufruita per il periodo degli studi di Medicina e chirurgia, ed anche per due anni successivi alla laurea, ai fini della pratica professionale di medico-chirurgo, da farsi in Napoli.

Art. 4.

Nel caso che nella discendenza della famiglia del testatore Avv. Alfonso Rossi del fu Domenico non vi sia alcuno che aspiri alla borsa di cui avanti; o nel caso che colui che ne gode cessi di goderne e nessun altro discendente della famiglia vi sia che possa goderne, o che potendo non ne faccia domanda, avranno diritto a concorrere alla borsa stessa i giovani nati nelle borgate di Torello e di Carifi di Mercato S. Severino; e, nel caso che manchino concorrenti nati nelle suddette borgate, potranno concorrere alla borsa i giovani nati in Mercato S. Severino.

Art. 5.

Nel caso che manchino concorrenti, la rendita da cui la borsa è costituita verrà capitalizzata; onde la rendita ne verrà aumentata e con essa la borsa di studio.

Art. 6.

Nel caso che più di un giovane concorra, avendone i requisiti alla borsa di studio, sarà preferito quello che nell'esame di maturità classica o scientifica avrà dato migliore prova; potrà tenersi conto, a parità di condizioni, del profitto dimostrato durante il Liceo.

Questo giudizio di merito sarà dato da una commissione composta dal Rettore Magnifico, che ne sarà il Presidente, e da due professori, uno della Facoltà di Lettere ed uno della Facoltà di Scienze. Il giudizio della Commissione è insindacabile.

Art. 7.

Il giovane ammesso ad usufruire della borsa di studio dovrà

seguire, durante il periodo di studio, l'ordinamento consigliato dalla Facoltà; dovrà annualmente superare gli esami fra le due sessioni estiva ed autunnale; dovrà riportare una media di punti ventiquattro; alla prova di laurea dovrà riportare una votazione di almeno settantassete su centodieci; dovrà superare l'esame di abilitazione all'esercizio della professione di medico-chirurgo. Dovrà pertanto esibire alla fine di ogni anno accademico i documenti che provino il profitto di cui avanti. Nei due anni successivi alla laurea, dovrà provare semestralmente che egli fa pratica professionale con assiduità, diligenza e profitto in cliniche ed ospedali della Città di Napoli.

Sono considerati come pratica professionale i corsi di specializzazione.

Art. 8.

Il giovane ammesso a godere la borsa di studio che non darà prova di profitto, secondo le norme di cui al precedente articolo, sarà dichiarato decaduto dalla borsa, con deliberazione insindacabile del Rettore Magnifico. In tal caso, un altro giovane che abbia i requisiti stabiliti negli art. 2 e 4, potrà essere ammesso a godere della borsa di studio, anche se non più al primo anno di studi di medicina, purchè abbia i requisiti di profitto durante gli anni di studi universitari ed abbia seguito l'ordinamento degli studi consigliato dalla Facoltà.

Art. 9.

A deroga di quanto è detto avanti, e solamente per la prima applicazione, sarà concessa la borsa di studio ai giovanetti Rossi Domenicantonio di Nicola e Rossi Michele di Nicola, coeredi entrambi del defunto Avv. Alfonso Rossi fu Domenico, procreati da Nicola Rossi colla Signora Teresa Porzio di Ferdinando. Per questi due giovanetti la borsa sarà concessa fin dagli studi secondari, ginnaio e liceo, e si continuerà fino al conseguimento della Laurea in Medicina e chirurgia ed all'esame di abilitazione all'esercizio professionale, qualunque ne sia il risultato e non oltre.

I due giovani Rossi Domenicantonio e Michele, dovranno esibire durante gli studi medi, annualmente alla R. Università di

Napoli, i documenti da cui risulti il profitto tratto dagli studi, ottenendo almeno la promozione alla classe superiore e l'approvazione all'esame di maturità classica o scientifica nelle due sessioni estiva ed autunnale. In caso di non profitto o di non dimostrato profitto saranno dichiarati decaduti dal godimento della borsa, con deliberazione insindacabile del Rettore Magnifico della R. Università di Napoli. Completati gli studi medi, vigeranno per i coeredi Rossi Domenicantonio e Michele, le norme di cui agli articoli 2, 7 ed 8 del presente Statuto.

Art. 10.

Il pagamento dei premi sarà fatto in due rate, pagabili nei mesi di ottobre e marzo. Al pagamento provvederà la R. Università di Napoli.

Art. 11.

Qualsiasi controversia in materia sarà risoluta dal Senato Accademico della R. Università di Napoli.

Art. 12.

Il presente Regolamento potrà essere modificato, su proposta del Rettore Magnifico, udita la Facoltà di Medicina e chirurgia di Napoli ed il Consiglio di Amministrazione, fermo restando la volontà del testatore Rossi Alfonso fu Domenico, quando ragioni sopravvenute lo renderanno utile o necessario.

Premio Prof. Nicola Pane. Con R. D. 15 marzo 1937-XV, n. 589, alla R. Università di Napoli fu autorizzata l'accettazione della donazione di L. 30.000 nominali in titoli del Prestito redimibile 3.50 % disposta in suo favore dal Prof. Nicola Pane per la istituzione di un premio da intitolarsi al nome del Prof. Nicola Pane.

Statuto del « Premio Prof. Nicola Pane »

Il Ministro Segretario di Stato
dell'Educazione Nazionale

Veduto il R. D. 15 marzo 1937-XV, n. 589, col quale la R. Università di Napoli è stata autorizzata ad accettare la donazione di L. 30.000 nominali, in titoli del Prestito Redimibile

3.50%, disposta in suo favore dal Prof. Nicola Pane, per l'istituzione di un premio, ad conferirsi, ogni triennio al più degno che abbia effettutato ricerche importanti nel campo della microbiologia sperimentale;

Veduto lo schema dello statuto proposto dalle Autorità Accademiche della R. Università di Napoli per disciplinare il conferimento del premio

DECRETA:

E' approvato il seguente statuto del « Premio Prof. Nicola Pane », istituito presso la R. Università di Napoli.

Art. 1.

Il capitolo del « Premio Prof. Nicola Pane », istituito presso la R. Università di Napoli in virtù del R. D. 15 marzo 1937-XV, n. 589, è costituito dalla somma di L. 30.000 nominali, investita in titoli nominativi del Debito Pubblico Italiano 3.50%, intestati alla R. Università di Napoli con annotazione di vincolo a favore del Premio.

Art. 2.

Il premio è assegnato ogni tre anni, per concorso, al più degno che abbia effettuato ricerche importanti nel campo della microbiologia sperimentale, presso uno o più Istituti sperimentali della R. Università di Napoli e preferibilmente presso gli Istituti di patologia generale, di anatomia patologica e d'igiene.

A parità di merito, sono preferiti coloro i quali abbiano conseguito la laurea in medicina e chirurgia col massimo dei punti.

Art. 3.

La commissione giudicatrice del concorso è composta di tre membri nominati dal Rettore della R. Università di Napoli fra i professori delle Facoltà di medicina e chirurgia.

Art. 4.

Se il premio non potesse essere assegnato, per mancanza di concorrenti meritevoli, l'importo di esso sarà devoluto ad aumento del capitale.

Napoli, 22 giugno 1937-XV.

Il Ministro
F.to: BOTTAI.

Fondazione " Principe Ereditario „
presso la R. Scuola d'Ingegneria di Napoli
(ora Facoltà della R. Università)

Regolamento per l'assegnazione delle borse di studio a norma dell'art. 5 del regolamento dell'opera per l'assistenza scolastica. (Approvato dal Consiglio di Amministrazione nella seduta del 23 dicembre 1930).

Art. 1.

Il capitale della fondazione è rappresentato dalla somma di L. 100.000 nominali investita in titoli di rendita consolidata 5 % cui potranno eventualmente aggiungersi le somme economizzate in conformità del 2° comma del seguente art. 7.

Art. 2.

L'Amministrazione di detto capitale è affidata al Consiglio di Amministrazione della R. Scuola di Ingegneria di Napoli.

Art. 3.

Delle due borse di studio, di L. 2500 ciascuna, una sarà destinata al miglior allievo laureato nella *R. Scuola di Ingegneria* di Napoli, il quale chieda di rimanere per un anno a perfezionarsi presso un laboratorio o presso una cattedra di insegnamento della Scuola.

L'altra sarà destinata all'assistente che abbia dato prova di maggiore assiduità ed attitudine alla ricerca scientifica, e che intenda trascorrere il periodo delle vacanze presso un istituto italiano o straniero a titolo di perfezionamento.

Art. 4.

Le borse di studio di cui al precedente articolo, sono conferite in seguito a concorso il quale dovrà essere bandito anno per anno, con scadenza al 30 novembre.

Art. 5.

Possono partecipare al concorso per laureati, gli ex allievi

che abbiano conseguito la laurea nel periodo di un anno immediatamente precedente alla data di scadenza del concorso.

Essi sono tenuti a frequentare l'Istituto o la Cattedra prescelta per tutto l'anno scolastico corrispondente.

Art. 6.

Possono parteciparc al concorso per assistenti, tutti gli assistenti della R. Scuola d'Ingegneria di Napoli che, alla data del termine del concorso, abbiano prestato in questa Scuola lodevole ed ininterrotto servizio da almeno due anni e da non più di cinque anni.

Art. 7.

Qualora per un dato anno non ci fossero aspiranti in una delle due categorie, all'atto della chiusura del concorso, il Consiglio di Amministrazione potrà deliberare che entrambe le borse siano messe a disposizione dell'altra categoria.

L'ammontare delle borse che — per qualsiasi motivo — non fossero assegnate o pagate, sarà portato ad incremento del capitale della Fondazione.

Art. 8.

I concorrenti dovranno presentare domanda in carta legale al Direttore della R. Scuola d'Ingegneria di Napoli, corredandola di tutti quei titoli o documenti, che riterranno utile esibire nel loro interesse.

La domanda dovrà essere accompagnata da una breve esposizione dell'attività che il concorrente intenda esercitare durante il periodo di godimento dell'assegno.

Art. 9.

La commissione giudicatrice del concorso è composta dal Direttore della Scuola e da due professori stabili, designati volta per volta dal Consiglio dei professori. La commissione deve svolgere i suoi lavori nel termine di un mese dalla chiusura dei termini del concorso.

Art. 10.

Il pagamento dell'assegno ai laureati avrà luogo in due rate semestrali anticipate, di cui la seconda sarà pagata dietro presentazione di un attestato di diligenza da parte del professore titolare della cattedra, presso la quale avviene il perfezionamento.

Il pagamento dell'assegno agli assistenti ha luogo all'atto della loro partenza per la sede prescelta. Il vincitore è tenuto a render conto del lavoro compiuto con una relazione scritta da esibire al più tardi al termine di un semestre.

Durante il periodo del perfezionamento, che dovrà coincidere con quello delle vacanze estive, l'assistente continuerà a godere del proprio stipendio a carico del bilancio della Scuola.

Premio « Renato Fava ». Per onorare la memoriamoria del loro unico figliuolo, ingegnere Renato Fava, S. E. il Barone Saverio Fava, Senatore del Regno, Inviato straordinario e Ministro Plenipotenziario di Sua Maestà, e la Baronessa Natalia Fava di lui consorte, donavano alla Scuola la somma di L. 6000 perchè, con la corrispondente rendita, fosse istituito un premio di L. 210 da conferirsi a quello studente, laureato *ingegnere civile* in questa Scuola, di poco agiata condizione e che abbia conseguito nei tre anni di studio il maggior numero di punti negli esami speciali, ed in quello di laurea.

Questo premio, che porta il nome di Premio Renato Fava, è conferito ogni anno con deliberazione del Consiglio della Scuola.

Detto premio venne conferito per l'anno 1932 *all'ingegnere D'Elia Pasquale.*

Premio « Ernesto Isè ». *Detto premio venne assegnato per l'anno* 1932 *all'ingegnere Jossa Franco.*

Premio « Alberto De Simone ». *Statuto per disciplinare la borsa di studio intitolata all'Ing. Alberto de Simone (approvato dal Consiglio di Amministrazione in data* 10 *Dicembre* 1932).

Art. 1.

Per donazione della Sig.a Enrichetta de Simone Vietri che ha

voluto così onorare la memoria del defunto suo figliuolo Ing. Alberto de Simone, è istituito un premio di lire seicento (L. 600,00) per un assistente volontario.

Art. 2.

Il premio unico e individuale verrà assegnato entro il mese d'ottobre dal Consiglio d'Amministrazione, udito il Consiglio dei Professori, a quell'assistente volontario in servizio della R. Scuola, il quale se ne sia reso meritevole per l'assiduità dimostrata nell'adempimento dei suoi doveri durante l'anno scolastico precedente.

Art. 3.

Del premio e del nome dell'assistente premiato sarà fatta menzione nell'annuario scolastico.

Art. 4.

In caso di mancata assegnazione, il premio disponibile sarà messo a concorso in aggiunta a quello dell'anno successivo.

Biblioteca Agraria

Fondazione "Gaetano Baudin,,

presso il R. Istituto Superiore Agrario di Portici (ora Facoltà dell'Università di Napoli)

Regio Decreto 28 luglio 1932, n. 1120.

Autorizzazione al Regio Istituto Superiore Agrario di Portici di accettare una donazione, ed erezione in ente morale della fondazione « Gaetano Baudin ».

N. 1120 R. Decreto 28 luglio 1932, col quale, sulla proposta del Ministro per l'Educazione Nazionale, il Regio Istituto Superiore Agrario di Portici è autorizzato ad accettare la donazione di L. 10,000 nominali in titoli del Debito pubblico italiano 5%, disposta in suo favore dal Cav. Onorato Baudin per l'istituzione di una fondazione destinata a conferire una o più borse di studio intitolate al nome di Gaetano Baudin. Col meedsimo Decreto la Fondazione « Gaetano Baudin », come sopra istituita presso il detto Istituto, viene eretta in ente morale e ne è approvato lo statuto.

Registrato alla Corte dei Conti, addì 31 agosto 1932-X.

Biblioteca dell'Agraria

STATUTO

Art. 1.

E' istituita presso il R. Istituto Superiore Agrario di Portici, la Fondazione per borse di studio « Gaetano Baudin », eretta dal Cav. Onorato Baudin fu Clemente, allo scopo di onorare e perpetuare la Memoria del compianto suo germano, Prof. Gaetano Baudin, laureato nel detto Istituto nel 1905, già Ispettore tecnico del Ministero dell'Agricoltura e poi Direttore della Cattedra Ambulante di Agricoltura e Segretario del Sindacato Fascista dei Tecnici agricoli della Provincia di Potenza, e deceduto a Potenza il 26 febbraio 1929.

Art. 2.

Il patrimonio della Fondazione è costituito dal capitale nominale di L. 10.600, all'uopo donate dal Cav. Onorato Baudin, con

atto 10 ottobre 1931, per Notaio Domenico La Sala, di Potenza, e che dovrà essere investito in un certificato del Debito Pubblico Italiano, intestato alla Fondazione stessa.

Art. 3.

La Fondazione ha per iscopo di favorire gli studi universitari, mediante il conferimento di una o più borse di studio, a giovani che si trovino nelle seguenti condizioni:

a) siano cittadini italiani e siano nati in Sicilia o nell'Italia meridionale;

b) appartengano a famiglie di disagiate condizioni economiche;

c) abbiano tenuto sempre buona condotta morale e politica e si siano distinti negli studi;

d) si iscrivano al R. Istituto Superiore Agrario di Portici per il conseguimento della Laurea in Scienze Agrarie.

Art. 4.

Il reddito derivante dal patrimonio della Fondazione verrà erogato in una o più borse di studio, da conferirsi per concorso a giovani che si trovino nelle condizioni di cui all'articolo precedente. Le borse di studio hanno la durata di anni quattro, o quanto dura il corso per il conseguimento della Laurea in Scienze Agrarie.

Art. 5.

Per ottenere il conseguimento della borsa, i giovani che si trovano nelle condizioni di cui all'art. 3 devono inoltrare al Direttore del R. Istituto Superiore Agrario di Portici domanda in carta legale, non più tardi del 1° agosto dell'anno in cui è bandito il concorso, e devono essere corredate dai seguenti documenti:

a) Atto di nascita;

b) Titolo di studio con i punti riportati;

c) Certificato di buona condotta;

d) Certificato di cittadinanza italiana;

e) Dichiarazione della competente autorità che attesti la disagiata condizione economica della famiglia del concorrente;

f) Certificato di iscrizione al R. Istituto Superiore Agrario di Portici.

Art. 6.

Il Consiglio Accademico del R. Istituto Superiore Agrario di Portici esamina i documenti e dà il suo parere nella scelta del concorrente alla borsa o borse, e così pure sugli eventuali meriti di quelli alunni che già godono delle borse.

Art. 7.

Il conferimento della borsa o delle borse di studio viene eseguito per concorso, con bando e con le modalità di cui al presente Statuto.

Art. 8.

La Fondazione è amministrata dal Direttore del R. Istituto Superiore Agrario di Portici.

Art. 9.

L'ammontare della borsa, o delle borse, sarà corrisposta al vincitore in due rate semestrali, alla maturazione della cedola di interesse, a decorrere dal 1° luglio dell'anno in cui viene conferita la borsa o le borse.

Art. 10.

Il Direttore del R. Istituto Superiore Agrario di Portici forma annualmente il bilancio consuntivo ed il preventivo della Fondazione, e le comunica, dopo l'approvazione del Consiglio di Amministrazione dell'Istituto, al Ministero dell'Educazione Nazionale, all'epoca in cui invia il bilancio consuntivo e preventivo dell'Istituto, unitamente alla relazione morale ed al voto emesso dal Consiglio Accademico.

L'esercizio finanziario della Fondazione va dal 1° luglio al 30 giugno.

Amministrazione Cav. Donato Mongiò
MAGLIE

Tommaso di Savoia Duca di Genova Luogotenente Generale di Sua Maestà

VITTORIO EMANUELE III

PER GRAZIA DI DIO E PER VOLONTA' DELLA NAZIONE

RE D'ITALIA

In virtù dell'autorità a Noi Delegata; veduta la domanda del Cav. Donato Mongiò in data del 23 Maggio 1919 intesa ad ottenere la erezione in ente morale della fondazione da esso istituita per il conferimento di una borsa di studio per l'importo e con le modalità indicate nell'istrumento in data 12 Maggio 1919 per atto di Notar Romeo De Magistris in Lecce; sentito il parere del Consiglio di Stato.

Su proposta del Ministro Segretariato di Stato per l'Agricoltura

Abbiamo Decretato e Decretiamo

Art. unico

Con la rendita della donazione di L. 30.000 fatta dal Cavaliere Onorato Mongiò con istrumento in data 12 Maggio 1919 per atti del Notar Romeo De Magistris è istituita la « Fondazione Donato Mongiò » per il conferimento di una borsa di studio a giovane bisognoso che volesse seguire regolarmente i corsi della Regia Scuola Superiore di Agricoltura di Portici.

Detta « Fondazione Donato Mongiò » è eretta in ente morale; e ne è approvato lo Statuto annesso al presente decreto è firmato d'ordine Nostro dal Ministro proponente.

Ordiniamo che il presente decreto, munito del Sigillo dello Stato, sia inserto nella raccolta ufficiale delle leggi e dei decreti

del Regno d'Italia mandando a chiunque spetti di osservarlo e di farlo osservare.

Dato a Roma, addì 6 luglio 1919.

Firmato: Tommaso di Savoia — Firmato: Visocchi.

Statuto Organico della « Fondazione Donato Mongiò »

Art. 1.

Con la denominazione « Fondazione Donato Mongiò » è designato il fondo di L. 30.000, in titoli di rendita consolidata 5%, istituito dal Cav. Donato Mongiò, con istrumento in data 12 Maggio 1919, per atti di notar Romeo De Magistris, i cui interessi rappresenteranno la borsa di studio annua perpetua da conferirsi secondo le norme indicate nell'art. 3 del presente statuto.

Art. 2.

Tale somma, che sarà affidata in amministrazione alla Scuola Superiore di Agricoltura di Portici, è rappresentata dalle seguenti cartelle: N. 068696 pel valore nominale di L. 20.000; N. 108653 e N. 259763 pel valore nominale complessivo di L. 8.000; N. 488392 pel valore nominale d iL. 2.000 che saranno depositate presso la Segreteria della Scuola stessa.

Art. 3.

In conformità della volontà espressa dal benemerito donatore, la borsa, di cui all'articolo primo del presente statuto, sarà conferita secondo le seguenti norme:

1°) Possono concorrere alla borsa di studio, in ordine di preferenza i giovani licenziati dalle scuole medie di Galatina, Maglie o di altro Istituto della provincia di Lecce; nel senso che soltanto in mancanza di giovane meritevole licenziato dalle scuole medie di Galatina, si cercherà di sceglierlo fra quelli licenziati dalle scuole medie di Maglie; e che soltanto in mancanza di giovane licenziato dalle scuole medie di Galatina e di Maglie, si cercherà di sceglierlo fra quelli licenziati da altri Istituti della Provincia di Lecce.

2°) Le domande per il conseguimento della borsa, devono

essere rivolte al Sindaco di Galatina, non più tardi del 1° Settembre dell'anno in cui è bandito il concorso; e devono essere corredate dei seguenti documenti: atto di nascita, titolo di studio, certificato di buona condotta e dichiarazione delle competenti autorità per attestare la disagiata condizione economica del concorrente;

3°) La scelta, durante la vita dell'istituente Sig. Donato Mongiò, sarà fatta dal Sig. Mongiò medesimo; in tempo posteriore la decisione spetterà ad una Commissione composta di tre membri; il più stretto consanguineo dell'istituente Sig. Mongiò, il Sindaco di Galatina ed il preside del liceo della stessa città di Galatina.

4°) Perderanno il diritto alla borsa i vincitori che, durante il corso degli studi, si rendessero, a giudizio del Consiglio dei Professori edlla Scuola Superiore di Agricoltura di Portici, immeritevoli per cattiva condotta o per insufficiente profitto;

5°) Il godimento della borsa non può avere durata superiore a quella stabilita per il corso regolare degli studi;

6°) L'importo della borsa sarà dato al vincitore con due rate semestrali, alla maturazione delle cedole d'interesse, a decorrere dal 1-7-1919.

7°) Il conferimento della borsa avrà inizio con l'anno Scolastico 1919-920.

Art. 4.

Andranno a vantaggio del capitale le rendite che annualmente si risparmiassero, quando non vi fosse modo di erogarle allo scopo anzidetto.

V° d'ordine di S. A. R. il luogotenente G.le di S. M. il Ministro per l'Agricoltura F.to Visocchi.

E' conforme all'originale. Roma 13 Agosto 1919.

Il Direttore Capo della Divisione I Firmato.

Premio Gasparrini

presso la Facoltà di Medicina Veterinaria

In conformità della disposizione contenuta nel legato del Prof. Guglielmo Gasparrini, del 27 giugno 1866, accettata da questa Scuola in seguito al R. decreto 6 ottobre 1866, colla rendita annuale di L. 500 sono istituiti due premi di L. 250 ognuno da conferirsi ai due alunni che si distingueranno in ogni anno negli esami finali tenendo conto di tutti gli esami precedenti.

Il conferimento dei detti premi sarà fatto colle norme prescritte dal seguente

Regolamento

Art. 1.

Potranno concorrere ai due premi Gasparrini di lire 250 ognuno (compresa la tassa di ricchezza mobile) soltanto gli alunni che alla fine degli esami generali della sessione di luglio risulterà che si trovino nelle seguenti condizioni:

a) che abbiamo cominciati e finiti i corsi senza interruzione in questa Scuola;

b) che abbiano superato tutti gli esami speciali relativi ai singoli anni di studio nelle due sessioni ordinarie di luglio e di ottobre, fatta eccezione di quelli del quarto anno che dovranno essere superati nella sessione di luglio;

c) che non siano stati riprovati in nessun esame.

Art. 2.

La Commissione esaminatrice, finiti gli esami generali della sessione di luglio, assegnerà i detti premi a due alunni che si trovino nelle suindicate condizioni, e che abbiano riportato il maggior numero complessivo di punti negli esami speciali ed in quelli generali. A tal uopo i punti di tutti gli esami saranno ridotti allo stesso denominatore.

Art. 3.

Se due o più alunni riporteranno un egual numero comples-

sivo di punti, sarà data la preferenza a coloro che abbiano riportato un maggior numero di punti nell'insieme degli esami speciali.

Art. 4.

Il pagamento del premio agli alunni che saranno proclamati vincitori dalla Commissione esaminatrice, sarà fatto dopo che gli atti relativi avranno ricevuto l'approvazione del Ministero.

Premio Caparini

Nell'anno 1927, VI dell'Era fascista, il professore Ugo Caparini, collocato a riposo per limiti di età, nel lasciare la Cattedra di Patologia generale e anatomia patologica, della quale tenne sempre alto il nome, e dalla quale prodigò alla gioventù studiosa i suoi ammaestramenti come scienziato e come educatore, volendo ancora una volta attestare il suo vivissimo attaccamento al R. Istituto Superiore di Medicina Veterinaria di Napoli, al quale appartenne per ben 52 anni, donava all'Istituto stesso due cartelle al portatore (Consolidato 5%) per l'importo complessivo nominale di L. 10.000, perchè colla rendita annua di L. 500 fosse istituito un premio da conferirsi ogni anno all'allievo, che alla fine del 3° anno di corso risultasse il migliore.

L'Istituto Superiore di Medicina Veterinaria di Napoli, autorizzato dal Ministero della Economia Nazionale ad accettare la somma di L. 10.000, donata dal prof. Ugo Caparini, su parere conforme del Consiglio accademico, udito il Consiglio di amministrazione stabilisce per il conferimento del detto premio, il seguente

Regolamento

Art. 1.

E' istituito presso l'Istituto Superiore di Medicina Veterinaria di Napoli, un premio annuale di L. 500, intitolato al prof. Ugo Caparini.

Art. 2.

Il premio Caparini sarà conferito, con deliberazione del Con-

siglio accademico, all'allievo che alla fine del 3° anno di corso si troverà nelle seguenti condizioni:

a) di avere alla fine del 3° anno di corso superato nella sessione estiva tutti gli esami speciali del triennio, senza essere stato in qualcuno di essi riprovato;

b) che alla carriera scolastica risulti, oltre il profitto, la diligenza, nel senso che egli abbia frequentato con assiduità i diversi corsi, spiegando un interessamento speciale nell'apprendere gli insegnamenti pratici, oltre quelli teorici;

c) che la media generale, fatta riducendo al comune denominatore i punti in ciascun esame speciale, risulti non inferiore ai *ventiquattro trentesimi*.

Potranno aspirare al premio anche alunni provenienti da altri istituti qualora abbiano regolarmente frequentato il 3° corso nell'Istituto.

Art. 3.

Alla fine degli esami speciali per il 3° anno e della sessione estiva, il Consiglio accademico si riunirà per stabilire quale è l'allievo meritevole del premio.

Art. 4.

Nel caso che due o più allievi si trovassero nelle condizioni volute dall'art. 2, il Consiglio accademico potrà stabilire come titolo di preferenza:

a) la maggiore diligenza ed assiduità nell'avere frequentato le esercitazioni pratiche, che si impartiscono a complemento dei corsi teorici;

b) la buona condotta e la moralità irreprensibile dimostrata dall'allievo nell'adempimento dei suoi doveri;

c) il risultato riportato nell'esame di patologia generale ed anatomia patologica;

d) la disagiata condizione di famiglia, che sarà, tuttavia, tenuta in considerazione come ultimo elemento, e solo nel caso che per coincidenza due o più allievi si trovino nelle identiche condizioni di merito.

Art. 5.

L'importo del premio Caparini, costituito dalle cedole dell'anno staccate dalle cartelle, sarà rimesso al vincitore, dopo che il Consiglio di amministrazione avrà approvato il deliberato del Consiglio accademico.

Qualora l'unico assegnatario del premio risultasse di condizioni finanziarie notoriamente agiate, in luogo delle cedole si farebbe luogo alla consegna di apposita medaglia ricordo.

Art. 6.

Nel caso che il Consiglio accademico non potesse conferire il premio per mancanza di allievo meritevole di conseguirlo, l'importo del premio stesso sarà accantonato, per costituire un secondo premio, pari per distinzione al primo, da conferirsi alla fine dell'anno scolastico seguente.

Non si potranno, in ogni caso, assegnare alla fine di ogni anno scolastico più di due premi.

Art. 7.

Il premio Caparini sarà conferito per la prima volta alla fine dell'anno scolastico 1927-28.

Borsa di Studio "Principe di Piemonte,,

(Facoltà di Medicina Veterinaria)

Regolamento

Il 9 luglio 1930, il Consiglio di amministrazione a perpetuare il ricordo delle fauste nozze di S. A. R. il Principe di Piemonte, con S. A. R. Maria Josè di Brabante, e coll'intento di trarne solenne occasione di incitamento morale allo studio più che per offrire un mezzo assistenziale, per gli allievi di questo R. Istituto viene fondata una Borsa di studio di L. 1000 annue (valore nominale) intitolata al Principe Ereditario. Essa risulta dal reddito annuale del capitale di L. 20.000 in cartelle del prestito del Littorio 5%) e raccolte mediante sottoscrizione di L. 940 fra il personale docente, assistente, amministrativo e subalterno di questo R. Istituto integrate da un contributo tolto dall'Opera Universitaria dell'Istituto stesso di L. 15.890.

Art. 1.

La borsa di studio « Principe di Piemonte » sarà assegnata alla fine della sessione estiva, allo studente regnicolo, del 2° anno di Veterinaria, che abbia percorso regolarmente, dalla iscrizione alla fine del secondo anno scolastico, il biennio in questo R. Istituto; e che abbia superato tutti gli esami del primo e secondo anno, nella sessione estiva, ad eccezione per le materie del primo anno, riportando la media maggiore fra tutti i voti dei singoli esami obbligatorii, che non sia però, in nessun caso, inferiore alla media di 24/30.

Art. 2.

A parità di voti con altri concorrenti sarà prescelto:

a) chi abbia una votazione più uniforme;

b) chi abbia riportato maggiori voti negli esami delle materie professionali del biennio;

c) chi abbia goduto della dispensa delle tasse per merito;

d) chi sia di più giovane età;

f) chi, comunque a parità di condizioni, sia ritenuto il più meritevole, a giudizio della maggioranza del Consiglio accademico dell'Istituto.

Art. 3.

In caso di non assegnazione a studente del 2° anno, la Borsa di studio sarà aggiudicata a quello studente del 3° corso, che a giudizio del Consiglio Accademico, ne sia ritenuto il più meritevole. Quando nemmeno fra quelli del terzo corso si ritenga conveniente assegnare la detta Borsa, sarà aggiudicata a titolo di premio al migliore fra i laureati. Non si può cumulare con altri premi.

Art. 4.

Il giudizio del Consiglio accademico è definitivo.

Art. 5.

L'assegnazione vien deliberata dal Consiglio accademico non oltre il 31 luglio di ogni anno, ed il nome del vincitore, sarà subito inscritto allo « Albo dei Premi », nel relativo elenco, ad esempio ed incitamento.

Art. 6.

Non potrà concorrere alla detta Borsa chi sia munito di una precedente laurea in altra facoltà.

Art. 7.

L'ammontare del premio sarà erogato in 8 quote di L. 125 a cominciare dal 1° novembre, fino al 1° giugno dell'anno solare successivo.

Art. 8.

Nel caso che il premiato sia laureato, come previsto dall'ultimo comma dell'art. 3, l'importo globale sarà erogato in una sola volta, non appena sia stato assegnato.

N. B. *L'ammontale del premio è stato ridotto a* L. 700 *annue,, a seguito della conversione dei titoli* 5%.

Biblioteca di Area AGRARIA

Regolamento per il conferimento di Borse di Studi

a favore di Allievi delle Facoltà della R. Università di Napoli istituite dal Consiglio Provinciale dell'Economia Corporativa di Napoli

---

CAPO I.

Delle Borse e dei Premi.

Art. 1.

Il Consiglio dell'Economia per la Provincia di Napoli conferisce ogni anno ai giovani che se saranno resi meritevoli, secondo le norme appresso specificate, le seguenti Borse di studio.

a) Una Borsa di L. 2.000 per gli allievi del R. Istituto Superiore Agrario di Portici;

b) Una Borsa di L. 2.000 per gli allievi del R. Istituto Superiore di Medicina Veterinaria;

c) Una Borsa di L. 2.000 per gli allievi del R. Istituto Superiore Navale;

d) Una Borsa di L. 2.000 per gli allievi del R. Istituto Superiore di Scienze Economiche e Commerciali;

e) Due Borse di studio di L. 2.000 per gli allievi iscritti al 3° anno della R. Scuola di Ingegneria di Napoli;

f) Quattordici Borse di L. 1.000 ciascuna per gli allievi degli Istituti Medi Superiori di Istruzione Tecnica;

g) Otto Borse di studio di L. 500 ciascuna per gli allievi degli Istituti Medi Inferiori di Istruzione Tecnica;

h) Venti Borse di studio di L. 250 ciascuna per gli allievi delle scuole di avviamento al lavoro;

i) Due premi di L. 2.500 ciascuno a quei giovani che, laureatisi nell'anno presso il R. Istituto Superiore Agrario di Portici, presso il R. Istituto Superiore di Medicina Veterinaria di Napoli, presso il R. Istituto Superiore Navale, presso il R. Istituto Superiore di Scienze Economiche e Commerciali, abbiano presentato la migliore tesi di laurea.

Tali premi saranno messi a concorso, alternativamente, un anno tra i laureati del R. Istituto Superiore Agrario di Portici e

del R. Istituto Superiore di Medicina Veterinaria ed un anno tra i laureati del R. Istituto Superiore Navale e del R. Istituto Superiore di Scienze Economiche e Commerciali.

Art. 2.

Le Borse e premi assegnati agli Istituti superiori saranno a favore di scolari di ambo i sessi di cittadinanza italiana, le altre a favore di scolari di ambo i sessi nati o da almeno tre anni residenti nella Provincia di Napoli.

CAPO II.

Dell'ammissione al Concorso.

Art. 3.

Le domande per concorrere all'assegnazione delle Borse e dei premi dovranno essere redatte in carta da bollo di L. 3 e presentate alla Segreteria del Consiglio Provinciale dell'Economia entro i seguenti termini *improrogabili*:

a) entro il 15 ottobre per le Borse riservate agli allievi degli Istituti Medi di Istruzione Tecnica e delle Scuole di avviamento (lettere f, g, h);

b) *entro il* 30 *novembre per le Borse ed i premi messi a concorso tra gli allievi degli Istituti Superiori* (lettere a, b, c, d, e, i).

Art. 4.

I concorrenti dovranno presentare contemporaneamente alla domanda i seguenti documenti in carta semplice:

1) Certificato di nascita;

2) Certificato di cittadinanza;

3) Certificato di disagiate condizioni economiche;

4) Certificato di iscrizione ad un Istituto o ad una scuola — regia o pareggiata — con la indicazione dei voti riportati nell'ultimo anno scolastico, sia in profitto che in condotta.

I concorrenti alle Borse ed ai premi messi a concorso fra gli studenti degli Istituti Superiori dovranno inoltre esibire il certificato con i punti riportati in cascuna disciplina, fin dal primo an-

no, in modo che possa valutarsi tutta la carriera scolastica del candidato. Gli studenti della R. Scuola di Ingegneria dovranno produrre anche il certificato dei voti riportati nel biennio universitario.

I concorrenti alle Borse assegnate agli Istituti medi, che non siano nati nella provincia di Napoli, dovranno presentare un certificato da cui risulti che risiedono nella Provincia almeno da tre anni.

Art. 5.

Non è consentito di presentare la domanda separatamente dai documenti nè è consentito di produrre solo parte dei documenti con riserva di completare successivamente la documentazione.

In ogni caso, le domande incomplete non saranno prese in esame, nè saranno accettate le domande o i documenti che pervengano dopo spirati i termini tassativamente stabiliti dall'art. 3.

CAPO III.

Della Commissione giudicatrice.

Art. 6.

L'esame delle domande e dei titoli di ciascun concorrente sarà fatto da una speciale Commissione giudicatrice, così formata:

1) il Vice Presidente del Consiglio Provinciale dell'Economia: Presidente;

2) un Presidente di Sezione del Consiglio dell'Economia;

3) il Rettore Magnifico della R. Università;

4) il R. Prevveditore agli studi;

5) il Presidente del Consorzio Provinciale per la Istruzione Tecnica;

6) il Direttore dell'Ufficio Provinciale dell'Economia o un suo sostituto;

7) un rappresentante (Direttore Preside o chi per esso) degli Istituti i cui allievi sono ammessi al concorso.

Art. 7.

Il membro Presidente di Sezione del Consiglio sostituirà il Presidente in caso di assenza od impedimento di questi.

Per la validità dei deliberati, occorrerà la presenza di almeno la metà dei componenti.

In caso di parità di voti, prevarrà il voto del Presidente.

CAPO IV.

Delle modalità del Concorso.

Art. 8.

Il Concorso avrà luogo per titoli e, ove occorra, per titoli ed esami.

Le condizioni del concorso saranno specificate, in un bando unico o in bandi separati per ogni borsa, emanati dal Presidente del Consiglio dell'Economia, che saranno pubblicati, entro il 31 agosto, mercè inserzione nelle pubblicazioni ufficiali del Consiglio e dell'Ufficio Provinciale dell'Economia e dei singoli istituti beneficiari di ciascuna delle borse messe a concorso.

Art. 9.

Le graduatorie saranno fatte in base ai risultati del profitto e della condotta durante l'anno scolastico.

Per i concorrenti alle Borse ed ai premi assegnati agli Istituti Superiori, si terrà presente tutta la carriera scolastica del candidato.

Nella formazione delle graduatorie sarà tenuto conto del merito accopipato all'indigenza o alle disagiate condizioni. A parità di condizioni, prevarrà il merito. Eccezionalmente o in mancanza di casi d'indigenza potranno essere conferite borse esclusivamente in base al merito.

Art. 10.

Non saranno ammessi in graduatoria coloro che abbiano riportato complessivamente una media inferiore ai sette decimi per le scuole medie, ed ai ventiquattro trentesimi per le scuole ed Istituti Superiori.

Di regola, saranno preferiti, nella graduatoria, coloro che hanno conseguito la promozione nella sessione estiva, per le borse messe a concorso tra gli allievi delle scuole medie.

CAPO V.

Dell'assegnazione delle Borse.

Art. 11.

La Commissione giudicatrice procederà alla formazione delle graduatorie secondo i criteri più sopra indicati.

In base a tale graduatoria il Consiglio di Presidenza procederà alla assegnazione dei premi. Le decisioni e le assegnazioni del Consiglio di Presidenza saranno inappellabili.

Art. 12.

Il conferimento dei premi e delle Borse sarà fatto in unica sessione dal Consiglio di Presidenza.

Bibliotec di AGRARIA

BILANCIO DI PREVISIONE

Esercizio 1936-37

Approvato dal Consiglio di Amministrazione il 30 giugno 1936-XIV

Biblioteca Area AGRARIA

TITOLO DELLE PREVISIONI	PREVISIONE TOTALE			
	Entrate		Uscite	
Entrate, Uscite effettive ordinarie	14.654.746	—	12.796.258	65
Entrate, Uscite effettive straordinarie . . .	1.032.100	—	2.847.329	85
Movimento di capitale	—		43.257	50
Partite di giro	1.048.653	—	1.048.653	—
Contabilità speciali	73.654	80	73.654	80
	16.809.153	80	16.809.153	80

Biblioteca di Area AGRARIA

PARTE I

ENTRATA

Biblioteca di Area AGRARIA

Titolo	Capitolo	Articolo	DENOMINAZIONE DELLE ENTRATE	Allegato	Somme previste per l'es. 1935-36	Somme previste per l'es. 1936-37 per Articolo	per Capitolo	per Titolo
			TITOLO I					
I			ENTRATE EFFETTIVE ORDINARIE					
	I		*Redditi patrimoniali*					
		1	Rendite di titoli pubblici	1	40.822 10	48.754 —		
		2	Interessi sulle somme depositate		16.000 —	30.000 —		
		3	Fitti di beni immobili	2	34.452 60	33.118 —	111.872 —	
	II		*Contributi*					
		1	Dello Stato	3	2.715.860 —	2.715.860 —	2.715.860 —	
	III		*Proventi delle tasse scolastiche*					
		1	Tassa di immatricolazione	4	349.800 —	443.000 —		
		2	Tassa di iscrizione	5	3.500.000 —	3.800.000 —		
		3	Sopratassa per esami di profitto		744.900 —			
		4	Sopratassa per esami di laurea o di diploma	6	66.750 —	1.500.000 —		
		5	Sopratassa di licenza del biennio propedeutico		5.000 —			
		6	Sopratassa di ripetizione di esame di profitto, di laurea o di diploma		per memoria	15.000 —		
		7	Tassa per studenti fuori corso		per memoria	80.000 —		
		8	Tassa per le scuole di specializzazione ed i corsi di perfezionamento	7	90.100 —	98.900 —		
		9	Sopratassa per esami nelle scuole di specializzazione e nei corsi di perfezionamento	8	12.000 —	13.200 —		
		10	Contribuzione cliniche		35.000 —	80.000 —		
		11	Tassa corsi di cultura	9	40.000 —	20.000 —		
		12	Contributo di laboratorio per esercitazioni		159.500 —	164.000 —		
		13	Contributi diversi	9bis	33.000 —	37.850 —		
		14	Tassa di ammissione alla scuola di Ostetricia		3.000 —	3.000 —	6.254.950 —	
			A riportare L.			9.082.682 —	9.082.682 —	

Biblioteca di Area GRARIA

Titolo	Capitolo	Articolo	DENOMINAZIONE DELLE ENTRATE	Allegato	Somme previste per l'es. 1935-36	Somme previste per l'es. 1936-37 per Articolo	per Capitolo	per Titolo
			Riporto L.			9.082.682 —	9.082.682 —	
I	IV		*Tassa per esercizio della libera docenza*		5.000 —	5.000 —	5.000 —	
	V		*Diritti di Segreteria*		26.500 —	40.000 —	40.000 —	
	VI		*Provento delle prestazioni a pagamento*					
		1	Per degenze	10	1.837.000 —	2.000.000 —		
		2	Per analisi e cure	11	66.000 —	140.000 —	2.140.000 —	
	VII		*Entrate diverse*					
		1	Provento della vendita dei libretti e tessere		6.280 —	10.000 —		
		2	Provento della vendita dei diplomi e pergamene		20.300 —	50.000 —		
		3	Proventi e rimborsi vari		2.800 —	3.000 —		
		4	Rimborsi dagli Istituti scientifici e dalle Facoltà aggregate	12	462.688 40	584.072 —	647.072 —	
			Totale delle Entrate Effettive Ordinarie			11.914.754 —	11.914.754 —	11.914.754 —
II			TITOLO II ENTRATE EFFETTIVE STRAORDINARIE					
	VIII		*Assegnazioni straordinarie dello Stato e di altri Enti*		per memoria	200.000	200.000 —	
	IX		*Contributo per esami di abilitazione professionale*		per memoria	per memoria	per memoria	
	X		*Tassa concorsi*		500 —	per memoria	per memoria	
	XI		*Entrate straordinarie diverse*	13	661.285 —	650.000 —	650.000 —	
			Totale delle Entrate Effettive Straordinarie			850.000 —	850.000 —	850.000 —

Biblioteca di Area AGRARIA

Titolo	Capitolo	Articolo	DENOMINAZIONE DELLE ENTRATE	Allegato	Somme previste per l'es. 1935–36	Somme previste per l'es. 1936–37 per Articolo	Somme previste per l'es. 1936–37 per Capitolo	Somme previste per l'es. 1936–37 per Titolo
			TITOLO III					
III	XII		ENTRATE PER MOVIMENTO DI CAPITALE		per memoria	per memoria	per memoria	
			Totale delle Entrate per Movimento di Capitale		—	—	—	—
			TITOLO IV					
IV			ENTRATE PER PARTITE DI GIRO					
	XIII		*Ritenute erariali sugli stipendi ed altri assegni al personale*	14	296.853 93	400.000 —	400.000 —	
	XIV		*Ritenute per il trattamento di quiescenza e di previdenza*	15	288.840 —	303.600 —	303.600 —	
	XV		*Ritenute per assicurazione invalidità e vecchiaia*	16	29.376 80	30.000 —	30.000 —	
	XVI		*Contributo per opere sportive ed assistenziali*	17	127.500 —	154.875 —	154.875 —	
	XVII		*Anticipazioni*		per memoria	per memoria	per memoria	
	XVIII		*Depositi cauzionali e partite di giro diverse*		per memoria	per memoria	per memoria	
			Totale delle Entrate per Partite di giro			888.475	888.475 —	888.475 —

Biblioteca di Area AGRARIA

Titolo	Capitolo	Articolo	DENOMINAZIONE DELLE ENTRATE	Allegato	Somme previste per l'es. 1935-36	Somme previste per l'es. 1936-37 per Articolo	per Capitolo	per Titolo
			TITOLO V					
V			CONTABILITÀ SPECIALI					
	XIX		*Fondazioni*	18	50.036 30	62.446 80	62.446 80	
			Totale delle Entrate per Contabilità speciali			62.446 80	62.446 80	62.446 80
			SEZIONE A					
			Facoltà di Agraria					
			TITOLO I					
I			ENTRATE EFFETTIVE ORDINARIE					
	I		*Redditi patrimoniali*					
		1	Rendite di titoli pubblici	1	405 —	805 —		
		2	Interessi sulle somme depositate		14.300 —	18.000 —		
		3	Fitti di beni immobili	2	5.392 —	4.425 60	23.230 60	
	II		*Contributi*					
		1	Dello Stato	2bis	537.660 —	537.660 —	537.660 —	
	III		*Proventi delle tasse scolastiche*					
		1	Tassa di immatricolazione		15.000 —	15.000 —		
		2	Tassa di iscrizione		80.000 —	80.000 —		
		3	Sopratassa per esami di profitto		30.000 —	30.000 —		
		4	Sopratassa per esami di laurea o di diploma		3.000 —			
			A riportare L.			685.890 60	560.890 60	

Biblioteca di Area AGRARIA

Titolo	Capitolo	Articolo	DENOMINAZIONE DELLE ENTRATE	Allegato	Somme previste per l'es. 1935-36	Somme previste per l'es. 1936-37 per Articolo	per Capitolo	per Titolo
			Riporto L.			685.890 60	560.890 60	
I	III	5	Sopratassa di ripetizione di esame di profitto, di laurea o diploma		100 —	300 —		
		6	Tassa per studenti fuori corso		2.000 —	4.000 —		
		7	Contributo di laboratorio per esercitazioni		22.400 —	22.400 —		
		8	Contributi diversi		—	1.250 —		
		9	Tassa per tesi di laurea	3	3.000 —	3.000 —	155.950 —	
	IV		*Tassa per esercizio della libera docenza*		per memoria	per memoria	per memoria	
	V		*Diritti di Segreteria*		1.300 —	1.500 —	1.500 —	
	VI		*Entrate diverse*					
		1	Provento della vendita dei libretti e tessere		500 —	500 —		
		2	Provento della vendita dei diplomi e pergamene		680 —	750 —		
		3	Provento della vendita di pubblicazioni		600 —	500 —		
		4	Proventi dei Laboratori	4	32.500 —	21.500 —		
		5	Proventi del Parco		7.000 —	8.000 —		
		6	Proventi e rimborsi vari	5	—	18.285 40	49.535 40	
			Totale delle Entrate Effettive Ordinarie			767.876 00	767.876 00	767.876 —
II			TITOLO II ENTRATE EFFETTIVE STRAORDINARIE					
	VII		*Assegnazioni straordinarie dello Stato e di altri Enti*		per memoria	per memoria	per memoria	
	VIII		*Contributo per esami di abilitazione professionale*		per memoria	per memoria	per memoria	
			A riportare			—	—	

Biblioteca di Area AGRARIA

Titolo	Capitolo	Articolo	DENOMINAZIONE DELLE ENTRATE	Allegato	Somme previste per l'es. 1935-36	Somme previste per l'es. 1936-37 per Articolo	per Capitolo	per Titolo
			Riporto L.			—	—	
II	IX		*Tassa concorsi*		per memoria	per memoria	per memoria	
	X		*Entrate straordinarie diverse*	6	1.440 —	32.100 —	32.100 —	
			Totale delle Entrate Effettive Straordinarie			32.100 —	32.100 —	32.100 —
			TITOLO III					
III	XI		MOVIMENTO DI CAPITALE		per memoria	per memoria	per memoria	
			Totale delle Entrate per Movimento di Capitale			—	—	
			TITOLO IV					
IV			PARTITE DI GIRO					
	XII		*Ritenute erariali sugli stipendi ed altri assegni al personale*	7	18.835 67	16.874 40	16.874 40	
	XIII		*Ritenute per il trattamento di quiescenza e di previdenza*	8	8.624 16	11.975 40	11.975 40	
	XIV		*Ritenute per assicurazione invalidità e vecchiaia*	9	4.080 —	3.056 20	3.056 20	
	XV		*Contributo per opere sportive ed assistenziali*		5.000 —	5.000 —	5.000 —	
	XVI		*Anticipazioni*		per memoria	per memoria	per memoria	
	XVII		*Depositi cauzionali e partite di giro diverse*		5.000 —	per memoria	per memoria	
			Totale delle Entrate per Partite di giro			36.906 00	36.906 00	36.906 —

Biblioteca di Area AGRARIA

Titolo	Capitolo	Articolo	DENOMINAZIONE DELLE ENTRATE	Allegato	Somme previste per l'es. 1935-36	Somme previste per l'es. 1936-37 per Articolo	per Capitolo	per Titolo
			TITOLO V					
V			CONTABILITÀ SPECIALI					
			Fondazioni		7.210 —	7.993 —	7.993 —	
	XVIII		Totale delle Entrate per Contabilità speciali	10		7.993 —	7.993 —	7.993 —
			SEZIONE B					
			Facoltà di Architettura					
			TITOLO I					
I			ENTRATE EFFETTIVE ORDINARIE					
	I		*Redditi patrimoniali*					
		1	Rendite di titoli pubblici	1	18.183 —	22.890 —		
		2	Interessi sulle somme depositate		3.000 —	3.000 —	25.890 —	
	II		*Contributi*					
		1	Dello Stato	2	107.275 —	58.275 —		
		2	Del Banco di Napoli		66.000 —	66.000 —		
		3	Dell'Unione Industriale Fascista		6.000 —	6.000 —		
		4	Della Società Meridionale di Elettricità		3.000 —	3.000 —	133.275 —	
	III		*Proventi delle tasse scolastiche*					
		1	Tassa di immatricolazione	3	4.500 —	6.000 —		
		2	Tassa di iscrizione	3	59.500 —	68.000 —		
			A riportare L.			233.16· —	159.165 —	

Biblioteca di Area AGRARIA

Titolo	Capitolo	Articolo	DENOMINAZIONE DELLE ENTRATE	Allegato	Somme previste per l'es. 1935-36	Somme previste per l'es. 1936-37 per Articolo	per Capitolo	per Titolo
			Riporto L.			233.165 —	159.165 —	
I	III	3	Sopratassa per esami di profitto e di laurea		13.500 —	15.000 —		
		4	Sopratassa di ripetizione di esame di profitto e di laurea		200 —	300 —		
		5	Tassa per studenti fuori corso	3	1.500 —	2.000 —		
		6	Contributo di laboratorio per esercitazioni		7.000 —	8.000 —		
		7	Contributi diversi		1.400 —	1.600 —	100.900 —	
	IV		*Diritti di Segreteria*		300 —	300 —	300 —	
	V		*Entrate diverse*					
		1	Proventi e rimborsi vari	4	3.220 60	1.800 —	1.800 —	
			Totale delle Entrate Effettive Ordinarie			262.165	262.165 —	262.165 —
			TITOLO II					
II			ENTRATE EFFETTIVE STRAORDINARIE					
	VI		*Assegnazioni straordinarie dello Stato e di altri Enti*		—	per memoria	per memoria	
	VII		*Entrate straordiuarie diverse*		2.000 —	per memoria	per memoria	
			Totale delle Entrate Effettive Straordinarie			—	—	—
			TITOLO III					
III	VIII		MOVIMENTO DI CAPITALE		—	per memoria	per memoria	
			Totale delle Entrate per Movimento di Capitale			—	—	—

Biblioteca di Area AGRARIA

Titolo	Capitolo	Articolo	DENOMINAZIONE DELLE ENTRATE	Allegato	Somme previste per l'es. 1935-36	Somme previste per l'es. 1936-37 per Articolo	per Capitolo	per Titolo
			TITOLO IV					
IV			**PARTITE DI GIRO**					
	IX		*Ritenute erariali sugli stipendi ed altri assegni al personale*	5	15.000 —	7.930 —	7.930 —	
	X		*Ritenute per assicurazione invalidità e vecchiaia*	6	700 —	1.700 —	1.700 —	
	XI		*Contributo per opere sportive ed assistenziali*		1.750 —	2.000 —	2.000 —	
	XII		*Contributo per assicurazione studenti contro gli infortuni*	7	1.050 —	1.200 —	1.200 —	
	XIII		*Anticipazioni*		per memoria	per memoria	per memoria	
	XIV		*Depositi cauzionali e partite di giro diverse*		—	per memoria	per memoria	
			Totale delle Entrate per Partite di giro			12.830 —	12.830 —	12.830 —
			TITOLO V					
V			**CONTABILITÀ SPECIALI**					
	XV		*Fondazioni*	8	—	2.585 —	2.585 —	
			Totale delle Entrate per Contabilità speciali			2.585 —	2.585 —	2.585 —

Biblioteca di Area AGRARIA

Titolo	Capitolo	Articolo	DENOMINAZIONE DELLE ENTRATE	Allegato	Somme previste per l'es. 1935-36	Somme previste per l'es. 1936-37 per Articolo	per Capitolo	per Titolo
			SEZIONE C					
			Facoltà di Economia e Commercio					
			TITOLO I					
			ENTRATE EFFETTIVE ORDINARIE					
	I		*Redditi patrimoniali*					
		1	Rendite di titoli pubblici	1	8.072 50	24.233 50		
		2	Interessi sulle somme depositate		3.100 —	3.100 —	27.333 50	
	II		*Contributi*					
		1	Dello Stato	2	412.954 —	80.000 —		
		2	Dello Stato per aumenti assegni al personale	3	6.083 20	5.227 50	85.227 50	
	III		*Proventi delle tasse scolastiche*					
		1	Tassa di immatricolazione	4	67.500 —	90.000 —		
		2	Tassa di iscrizione	4	315.000 —	369.000 —		
		3	Sopratassa per esami di profitto e di laurea	4	108.750 —	180.000 —		
		4	Sopratassa di ripetizione di esame di profitto e di laurea	4	9.600 —	16.000 —		
		5	Tassa per studenti fuori corso	4	11.500 —	35.000 —		
		6	Contributi diversi	4	4.500 —	7.500 —	697.500 —	
	IV		*Tassa per esercizio della libera docenza*		per memoria	per memoria	per memoria	
	V		*Diritti di Segreteria*		2.650 —	4.000 —	4.000 —	
	VI		*Provento delle prestazioni a pagamento*		per memoria	per memoria	per memoria	
			A riportare L			814.061 00	814.061 00	

Biblioteca di Area AGRARIA

Titolo	Capitolo	Articolo	DENOMINAZIONE DELLE ENTRATE	Allegato	Somme previste per l'es. 1935-36	Somme previste per l'es. 1936-37 per Articolo	per Capitolo	per Titolo
			Riporto L.			814.061 —	814.061 —	
I	VII		*Entrate diverse*					
		1	Proventi e rimborsi vari	5	5.000 —	25.000 —	25.000 —	
			Totale delle Entrate Effettive Ordinarie			839.061 —	839.061 —	839.061 —
			TITOLO II					
II			ENTRATE EFFETTIVE STRAORDINARIE					
	VIII		*Assegnazioni straordinarie dello Stato e di altri Enti*	6	50.000 —	50.000 —	50.000 —	
	IX		*Contributo per esami di abilitazione professionale*		per memoria	per memoria	per memoria	
	X		*Entrate straordinarie diverse*		per memoria	per memoria	per memoria	
			Totale delle Entrate Effettive Straordinarie			50.000 —	50.000 —	50.000 —
			TITOLO III					
III	XI		MOVIMENTO DI CAPITALE		per memoria	per memoria	per memoria	
			Totale delle Entrate per Movimento di Capitale			—	—	—
			TITOLO IV					
IV			PARTITE DI GIRO					
	XII		*Ritenute erariali sugli stipendi ed altri assegni al personale*	7	65.000 —	8.500 —	8.500 —	
			A riportare L.			8.500 —	8.500 —	

Biblioteca di Area AGRARIA

Titolo	Capitolo	Articolo	DENOMINAZIONE DELLE ENTRATE	Allegato	Somme previste per l'es. 1935-36	Somme previste per l'es. 1936-37 per Articolo	Somme previste per l'es. 1936-37 per Capitolo	Somme previste per l'es. 1936-37 per Titolo
			Riporto L.			8.500 —	8.500 —	
IV	XIII		*Ritenute per il trattamento di quiescenza e di previdenza*	8	25.324 —	3.803 —	3.803 —	
	XIV		*Ritenute per assicurazione invalidità e vecchiaia*	9	969 60	970 —	970 —	
	XV		*Contributo per opere sportive ed assistenziali*		17.500 —	19.750 —	19.750 —	
	XVI		*Anticipazioni*		3.000 —	per memoria	per memoria	
	XVII		*Depositi cauzionali e partite di giro diverse*		per memoria	per memoria	per memoria	
			Totale delle Entrate per Partite di giro			33.023 —	33.023 —	33.023
			TITOLO V					
V	XVIII		CONTABILITÀ SPECIALI		per memoria	per memoria	per memoria	
			Totale delle Entrate per Contabilità speciali			—	—	—
			SEZIONE D					
			Facoltà di Ingegneria					
			TITOLO I					
I			ENTRATE EFFETTIVE ORDINARIE					
	I		*Redditi patrimoniali*					
		1	Rendite di titoli pubblici	1	51.600 —	51.600 —		
			A riportarsi L.			51.600 —		

Biblioteca di Agraria

Titolo	Capitolo	Articolo	DENOMINAZIONE DELLE ENTRATE	Allegato	Somme previste per l'es. 1935-36	Somme previste per l'es. 1936-37 per Articolo	per Capitolo	per Titolo
			Riporto L.			51.600 —		
I	I	2	Interessi sulle somme depositate		7.500 —	5.000 —	56.600 —	
	II		*Contributi*					
		1	Dello Stato	2	320.180 —	320.180 —		
		2	Della Fondazione Politecnica	2bis	50.000 —	50.000 —	370.180 —	
	III		*Proventi delle tasse scolastiche*					
		1	Tassa di immatricolazione	3	20.250 —	20.250 —		
		2	Tassa di iscrizione	3	261.000 —	270.000 —		
		3	Sopratassa per esami di profitto e di laurea		54.000 —	63.000 —		
		4	Sopratassa di ripetizione di esame di profitto e di laurea		5.000 —	3.000 —		
		5	Tassa per studenti fuori corso		2.000 —	12.000 —		
		6	Contributo di laboratorio per esercitazioni		29.000 —	30.000 —		
		7	Contributi diversi		5.000 —	7.500 —	405.750 —	
	IV		*Tassa per esercizio della libera docenza*		500 —	500 —	500 —	
	V		*Diritti di Segreteria*		5.000 —	5.000 —	5.000 —	
	VI		*Provento delle prestazioni a pagamento*		25.000 —	25.000 —	25.000 —	
	VII		*Entrate diverse*					
		1	Proventi e rimborsi vari	4	500 —	7.860 —	7.860 —	
			Totale delle Entrate Effettive Ordinarie			870.890 —	870.890 —	870.890 —

Biblioteca di Area AGRARIA

Titolo	Capitolo	Articolo	DENOMINAZIONE DELLE ENTRATE	Allegato	Somme previste per l'es. 1935-36	Somme previste per l'es. 1936-37 per Articolo	Somme previste per l'es. 1936-37 per Capitolo	Somme previste per l'es. 1936-37 per Titolo
			TITOLO II					
II			**ENTRATE EFFETTIVE STRAORDINARIE**					
	VIII		*Assegnazioni straordinarie dello Stato e di altri Enti*	5	298.000 —	100.000 —	100.000 —	
	IX		*Contributo per esami di abilitazione professionale*		18.000 —	per memoria	per memoria	
	X		*Tassa concorsi*		— —	per memoria	per memoria	
	XI		*Entrate straordinarie diverse*		30.000 —	per memoria	per memoria	
			Totale delle Entrate Effettive Straordinarie			100.000 —	100.000 —	100.000 —
			TITOLO III					
III	XII		**MOVIMENTO DI CAPITALE**		71.413 35	per memoria	per memoria	
			Totale delle Entrate per Movimento di Capitale			—	—	—
			TITOLO IV					
IV			**PARTITE DI GIRO**					
	XIII		*Ritenute erariali sugli stipendi ed altri assegni al personale*	6	36.705 —	36.452 —	36.452 —	
	XIV		*Ritenute per il trattamento di quiescenza e di previdenza*	7	9.987 30	26.543 —	26.543 —	
			A riportare L.			62.995 —	62.995 —	

Biblioteca di Area AGRARIA

Titolo	Capitolo	Articolo	DENOMINAZIONE DELLE ENTRATE	Allegato	Somme previste per l'es. 1935-36	Somme previste per l'es. 1936-37 per Articolo	per Capitolo	per Titolo
			Riporto L.			62.995 -	62.995 —	
IV	XV		*Ritenute per assicurazione invalidità e vecchiaia*	8	4.242 —	2.424 —	2.424 —	
	XVI		*Contributo per opere sportive ed assistenziali*		7.250 —	7.500 —	7.500 —	
	XVII		*Contributo per assicurazione studenti contro gli infortuni*		4.350 —	4.500 —	4.500 —	
	XVIII		*Anticipazioni*		per memoria	per memoria	per memoria	
	XIX		*Depositi cauzionali e partite di giro diverse*		per memoria	per memoria	per memoria	
			Totale delle Entrate per Partite di giro			77.419 —	77.419 —	77.419 —
			TITOLO V					
V			CONTABILITÀ SPECIALI					
	XX		*Fondazioni*	9	—	630 —	630 —	
			Totale delle Entrate per Contabilità speciali			630 —	630 —	630 —

Biblioteca di Area AGRARIA

PARTE II

USCITA

Biblioteca di Area GRARIA

Titolo	Capitolo	Articolo	DENOMINAZIONE DELLE USCITE	Allegato	Somme previste per l'es. 1935-36	Somme previste per l'es. 1936-37 per Articolo	per Capitolo	per Titolo
			TITOLO I					
I			USCITE EFFETTIVE ORDINARIE					
	I		*Oneri patrimoniali*					
		1	Imposte e tasse	1	224.000 —	218.000 —		
		2	Spese di assicurazione	2	23.008 65	24.975 —		
		3	Manutenzione immobili		300.000 —	200.000 —	442.975 —	
	II		*Spese generali*					
		1	Spese di rappresentanza		17.500 —	15.000 —		
		2	Illuminazione ed energia elettrica	3	191.735 —	200.400 —		
		3	Gas	3	162.200 —	160.900 —		
		4	Riscaldamento	3	39.700 —	46.000 —		
		5	Acqua	3	140.140 —	160.000 —		
		6	Vestiario al personale subalterno		8.000 —	8.000 —		
		7	Spese per libretti e tessere		5.000 —	5.000 —		
		8	Spese per diplomi e pergamene		20.000 —	20.000 —		
		9	Spese per pubblicazioni		20.000 —	20.000 —		
		10	Spese legali		per memoria	5.000 —		
		11	Spese diverse	4	42.565 —	44.000 —	684.300 —	
	III		*Spese di ufficio*					
		1	Cancelleria e stampati		62.000 —	60.000 —		
		2	Telefono, posta e telegrafo	5	59.250 —	81.773 —		
		3	Acquisto e manutenzione di mobili e arredi		16.000 —	20.000 —		
		4	Minute spese		13.000 —	10.000 —	171.773 —	
	IV		*Spese di personale*					
		1	Retribuzione al personale incaricato	6	219.840 —	262.955 —		
		2	Stipendi ed assegni al personale aiuto	7	388.800 —	338.089 —		
			A riportare L.			1.900.092 —	1.299.048 —	

Biblioteca di Area AGRARIA

Titolo	Capitolo	Articol.	DENOMINAZIONE DELLE USCITE	Allegato	Somme previste per l'es. 1935-36	Somme previste per l'es. 1936-37 per Articolo	per Capitolo	per Titolo
			Riporto L.			1.900.092 —	1.299.048 —	
I	IV	3	Stipendi ed assegni al personale assistente	8	899.100 —	808.009 —		
		4	Stipendi ed assegni al personale amministrativo	9	23.100 —	15.196 —		
		5	Stipendi ed assegni al personale tecnico	10	134.100 —	84.480 —		
		6	Stipendi ed assegni al personale subalterno	11	595.800 —	590.744 —		
		7	Rimborso allo Stato	12	1.906.140 84	1.634.803 —		
		8	Retribuzione ai liberi docenti		81.000 —	62.726 —		
		9	Indennità varie		per memoria	15.000 —	3.812.002 —	
	V		*Contributo per il trattamento di quiescenza e di previdenza*					
		1	Contributo per il trattamento di riposo	13	163.020 —	171.600 —		
		2	Quote di assicurazione per invalidità e vecchiaia	13	14.688 40	15.000 —		
		3	Cassa di soccorso		30.000 —	30.000 —	216.600 —	
	VI		*Dotazioni agli Istituti scientifici*					
		1	Facoltà di giurisprudenza	14	30.000 —	30.000 —		
		2	Facoltà di lettere e filosofia	14	29.300 —	29.500 —		
		3	Facoltà di medicina e chirurgia	14	977.670 —	934.000 —		
		4	Facoltà di medicina veterinaria	14	77.000 —	78.000 —		
		5	Facoltà di farmacia	14	20.000 —	25.000 —		
		6	Facoltà di scienze matematiche, fisiche e naturali	14	229.400 —	229.500 —	1.326.000 —	
	VII		*Erogazione della tassa per scuole di specializzazione e corsi di perfezionamento*	15	20.420 —	19.780 —	19.780 —	
	VIII		*Erogazione dei contributi di laboratorio per esercitazioni*					
		1	Facoltà di medicina e chirurgia	16	70.000 —	90.000 —		
			A riportare L.			6.763.430 —	6.673.430 —	

Biblioteca di Area AGRARIA

Titolo	Capitolo	Articolo	DENOMINAZIONE DELLE USCITE	Allegato	Somme previste per l'es. 1935-36	Somme previste per l'es. 1936-37 per Articolo	per Capitolo	per Titolo
			Riporto L.			6.763.430 —	6.673.430 —	
I	VIII	2	Facoltà di scienze matematiche, fisiche e naturali	16	50.000 —	45.000 —		
		3	Facoltà di farmacia	16	30.000 —	20.000 —		
		4	Facoltà di medicina veterinaria	16	—	—	155.000 —	
	IX		*Erogazione dei proventi delle prestazioni a pagamento*					
		1	Degenze: percentuale ai laboratori	17	1.502.600 —	1.600.000 —		
		2	Degenze: percentuale al personale	17		400.000 —		
		3	Analisi e cure: percentuale ai laboratori	18	400.400 —	70.000 —		
		4	Analisi e cure: percentuale al personale	18		70.000 —	2.140.000 —	
	X		*Erogazione della tassa per corsi di cultura*					
		1	Percentuale agli Istituti scientifici		8.000 —	10.000 —		
		2	Percentuale al personale		16.000 —	10.000 —	20.000 —	
	XI		*Erogazione delle sopratasse scolastiche*					
		1	Alle Commissioni per esami di profitto, di laurea o diploma e di licenza del biennio propedeutico	19	816.650 —	1.255.805 —		
		2	Alle Commissioni per esami nelle scuole di specializzazione e nei corsi di perfezionamento	19	12.000 —	10.222 —		
		3	Rimborsi		per memoria	per memoria	1.266.027 —	
	XII		*Cassa Scolastica*	20	384.980 —	424.300 —	424.300 —	
			Totale delle Uscite Effettive Ordinarie			10.678.757 —	10.678.757 —	10.678.757

Biblioteca di Area AGRARIA

Titolo	Capitolo	Articolo	DENOMINAZIONE DELLE USCITE	Allegato	Somme previste per l'es. 1935-36	Somme previste per l'es. 1936-37 per Articolo	per Capitolo	per Titolo
			TITOLO II					
II			USCITE EFFETTIVE STRAORDINARIE					
	XIII		*Supplemento dotazioni*		per memoria	per memoria	per memoria	
	XIV		*Manutenzione e sistemazione straordinaria fabbricati*		per memoria	600.000 —	600.000 —	
	XV		*Rinnovazione di mobili ed arredi*		10.000 —	10.000 —	10.000 —	
	XVI		*Salari ed assegni al personale assunto temporaneamente*	21	561.300 —	549.000 —	549.000 —	
	XVII		*Premi di operosità e rendimento*	21	297.985 —	323.000 —	323.000 —	
	XVIII		*Premi di operosità scientifica*		40.000 —	90.000 —	90.000 —	
	XIX		*Sussidi*		15.000 —	30.000 —	30.000 —	
	XX		*Spese per esami di abilitazione professionale*		per memoria	per memoria	per memoria	
	XXI		*Spese straordinarie diverse*		20.000 —	20.000 —	20.000 —	
	XXII		*Rimborsi vari*		per memoria	per memoria	per memoria	
	XXIII		*Erogazione assegni straordinari*		per memoria	300.000 —	300.000 —	
	XXIV		*Fondo di riserva*		per memoria	163.997 —	163.997 —	
			Totale delle Uscite Effettive Straordinarie			2.085.997 —	2.085.997 —	2.085.997 —

Biblioteca di Area AGRARIA

Titolo	Capitolo	Articolo	DENOMINAZIONE DELLE USCITE	Allegato	Somme previste per l'es. 1935-36	Somme previste per l'es. 1936-37 per Articolo	per Capitolo	per Titolo
			TITOLO III					
III	XXV		MOVIMENTO DI CAPITALE		per memoria	per memoria	per memoria	
			Totale delle Uscite per Movimento di Capitale			—	—	—
			TITOLO IV					
IV			PARTITE DI GIRO					
	XXVI		*Versamento delle ritenute erariali sugli stipendi ed altri assegni al personale*	22	296.853 93	400.000 —	400.000 —	
	XXVII		*Versamento delle ritenute per il trattamento di quiescenza e di previdenza*	23	288.840 —	303.600 —	303.600 —	
	XXVIII		*Versamento delle rltenute per assicurazione invalidità e vecchiaia*	24	29.376 80	30.000 —	30.000 —	
	XXIX		*Versamento del contributo per opere sportive ed assistenziali*	25	127.500 —	154.875 —	154.875 —	
	XXX		*Anticipazioni*		per memoria	per memoria	per memoria	
	XXXI		*Depositi cauzionali e partite di giro diverse*		per memoria	per memoria	per memoria	
			Totale delle Uscite per Partite di giro			888.475 —	888.475 —	888.475 —

Biblioteca di Area AGRARIA

Titolo	Capitolo	Articolo	DENOMINAZIONE DELLE USCITE	Allegato	Somme previste per l'es. 1935-36	Somme previste per l'es. 1936-37 per Articolo	per Capitolo	per Titolo
			TITOLO V					
V			CONTABILITÀ SPECIALI					
	XXXII		*Fondazioni*	26	50.036 30	62.446 80	62.446 80	
			Totale delle Uscite per Contabilità speciali			62.446 80	62.446 80	62.446 80
			SEZIONE A					
			Facoltà di Agraria					
			TITOLO I					
I			USCITE EFFETTIVE ORDINARIE					
	I		*Oneri patrimoniali*					
		1	Fitto locali	1	20.344 50	20.344 50		
		2	Spese di assicurazione	2	4.434 03	3.290 90		
		3	Manutenzione immobili		30.000 —	5.000 —	28.635 40	
	II		*Spese generali*					
		1	Illuminazione ed energia elettrica	3	4.500 —	10.020 —		
		2	Gas	3	—	2.920 —		
		3	Acqua	3	7.000 —	7.800 —		
		4	Vestiario al personale subalterno		500 —	1.500 —		
		5	Spese diverse		13 000 —	per memoria		
		6	Rimborso di spese varie alla R. Università	4	—	5.000 —	27.240 —	
			A riportare L.			55.875 40	55.875 40	

Biblioteca di Area AGRARIA

Titolo	Capitolo	Articolo	DENOMINAZIONE DELLE USCITE	Allegato	Somme previste per l'es. 1935-36	Somme previste per l'es. 1936-37 per Articolo	per Capitolo	per Titolo
			Riporto L.			55.875 40	55.875 40	
I	III		*Spese di ufficio*					
		1	Telefono	5	11.000 —	12.198 —		
		2	Acquisto e manutenzione di mobili e arredi		700 —	500 —	12.698 —	
	IV		*Spese di personale*					
		1	Retribuzione al personale incaricato	6	24.000 —	34.848 —		
		2	Stipendi ed assegni al personale assistente	7	55.227 30	66.554 40		
		3	Stipendi ed assegni al personale amministrativo		13.800 —	per memoria		
		4	Stipendi ed assegni al personale tecnico	8	16.704 60	24.380 —		
		5	Stipendi ed assegni al personale subalterno	9	14.659 35	20.644 —		
		6	Rimborso allo Stato	10	289.825 50	260.640 10		
		7	Indennità varie		2.500 —	18.000 —	425.066 50	
	V		*Contributo per il trattamento di quiescenza e di previdenza*					
		1	Contributo per il trattamento di riposo	11	5.174 50	7.069 70		
		2	Quote di assicurazione per invalidità e vecchiaia	12	2.040 —	1.538 20		
		3	Cassa di soccorso		1.000 —	5.000 —	13.607 90	
	VI		*Dotazioni agli Istituti scientifici*					
		1	Istituti scientifici	13	90.898 —	86.600 —		
		2	Biblioteca		12.000 —	12.000 —		
		3	Parco		10.000 —	10.000 —	108.600 —	
	VII		*Erogazione delle tasse per tesi di laurea*	14	3.000 —	3.000 —	3.000 —	
	VIII		*Erogazione dei contributi di laboratorio per esercitazioni*	15	22.400 —	11.200 —	11.200 —	
			A riportare L.			630.047 80	630.047 80	

Biblioteca di Area GRADISCA

Titolo	Capitolo	Articolo	DENOMINAZIONE DELLE USCITE	Allegato	Somme previste per l'es. 1935-36	Somme previste per l'es. 1936-37 per Articolo	Somme previste per l'es. 1936-37 per Capitolo	Somme previste per l'es. 1936-37 per Titolo
			Riporto L.			630.047 80	630.047 80	
I	IX		*Erogazione proventi dei laboratori*	16	31.000 —	21.500 —	21.500 —	
	X		*Erogazione sopratasse per esami di profitto e di laurea*		33.000 —	30.000 —	30.000 —	
	XI		*Cassa Scolastica*		9.500 —	9.500 —	9.500 —	
			Totale delle Uscite Effettive Ordinarie			691.047 80	691.047 80	691.047 80
			TITOLO II					
II			USCITE EFFETTIVE STRAORDINARIE					
	XII		*Manutenzione e sistemazione straordinaria fabbricati*		—	25.000 —	25.000 —	
	XIII		*Salari ed assegni al personale assunto temporaneamente*	17 18	21.172 —	53.348 90	53.348 90	
	XIV		*Premi di operosità e rendimento*		10.000 —	21.100 —	21.100 —	
	XV		*Sussidi*		3.000 —	3.000 —	3.000 —	
	XVI		*Spese per esami di abilitazione professionale*		per memoria	per memoria	per memoria	
	XVII		*Spese straordinarie diverse*		—	2.000 —	2.000 —	
	XVIII		*Rimborsi vari*		per memoria	per memoria	per memoria	
			A riportare L.			104.448 90	104.448 90	

Biblioteca di Area AGRARIA

Titolo	Capitolo	Articolo	DENOMINAZIONE DELLE USCITE	Allegato	Somme previste per l'es. 1935-36	Somme previste per l'es. 1936-37 per Articolo	per Capitolo	per Titolo
			Riporto L.			104.448 90	104.448 90	
II	XIX		*Erogazione assegni straordinari*		per memoria	per memoria	per memoria	
	XX		*Fondo di riserva*		4.108 53	4.479 30	4.479 30	
			Totale delle Uscite Effettive Straordinarie			108.928 20	108.928 20	108.928 20
			TITOLO III					
III	XXI		MOVIMENTO DI CAPITALE		per memoria	per memoria	per memoria	
			Totale delle Uscite per Movimento di Capitale			—	—	—
			TITOLO IV					
IV			PARTITE DI GIRO					
	XXII		*Versamento delle ritenute erariali sugli stipendi ed altri assegni al personale*	19	18.835 67	16.874 40	16.874 40	
	XXIII		*Versamento delle ritenute per il trattamento di quiescenza e di previdenza*	20	8.624 16	11.975 40	11.975 40	
	XXIV		*Versamento delle ritenute per assicurazione invalidità e vecchiaia*	21	4.080 —	3.056 20	3.056 20	
	XXV		*Versamento del contributo per opere sportive ed assistenziali*		5.000 —	5.000 —	5.000 —	
	XXVI		*Anticipazioni*		per memoria	per memoria	per memoria	
			A riportare L.			36.906 —	36.906 —	

Biblioteca di Area AGRARIA

Titolo	Capitolo	Articolo	DENOMINAZIONE DELLE USCITE	Allegato	Somme previste per l'es. 1935-36	Somme previste per l'es. 1936-37 per Articolo	per Capitolo	per Titolo
			Riporto L.			36.906 —	36.906 —	
IV	XXVII		*Depositi cauzionali e partite di giro diverse*		5.000 —	per memoria	per memoria	
			Totale delle Uscite per Partite di giro			36.906 —	36.906 —	36.906 —
			TITOLO V					
V			CONTABILITÀ SPECIALI					
	XXVIII		*Fondazioni*	22	7.210 —	7.993 —	7.993 —	
			Totale delle Uscite per Contabilità speciali			7.993 —	7.993 —	7.993 —
			SEZIONE B					
			Facoltà di Architettura					
			TITOLO I					
I			USCITE EFFETTIVE ORDINARIE					
	I		*Oneri patrimoniali*					
		1	Imposte e tasse		500 —	500 —	500 —	
	II		*Spese generali*					
		1	Illuminazione ed energia elettrica		10.000 —	6.000 —		
		2	Vestiario al personale subalterno		2.000 —	2.000 —		
		3	Rimborso di spese varie alla R. Università	1	—	13.000 —	21.000 —	
			A riportare L.			21.500 —	21.500 —	

Biblioteca di Area AGRARIA

Titolo	Capitolo	Articolo	DENOMINAZIONE DELLE USCITE	Allegato	Somme previste per l'es. 1935-36	Somme previste per l'es. 1936-37 per Articolo	per Capitolo	per Titolo
			Riporto L.			21.500 —	21.500 —	
I	III		*Spese di ufficio*					
		1	Telefono		8.000 —	700 —		
		2	Acquisto e manutenzione di mobili e arredi		15.000 —	15.000 —	15.700 —	
	IV		*Spese di personale*					
		1	Retribuzione al personale incaricato	2	100.000 —	51.000 —		
		2	Stipendi ed assegni al personale assistente		11.000	per memoria		
		3	Stipendi ed assegni al personale amministrativo		—	per memoria		
		4	Stipendi ed assegni al personale tecnico		—	per memoria		
		5	Stipendi ed assegni al personale subalterno		—	per memoria		
		6	Indennità varie		—	per memoria	51.000 —	
	V		*Contributo per il trattamento di quiescenza e di previdenza*					
		1	Quote di assicurazione per invalidità e vecchiaia	3	700 —	850 —	850 —	
	VI		*Dotazioni agli Istituti scientifici*					
		1	Architettura		2.000 —	4.000 —		
		2	Biblioteca		10.000 —	10.000 —		
		3	Spese per esercitazioni		4.000 —	4.000 —	18.000 —	
	VII		*Erogazione delle sopratasse per esami di profitto e di laurea*		13.500 —	15.000 —	15.000 —	
	VIII		*Cassa Scolastica*		7.100 —	7.400 —	7.400 —	
			Totale delle Uscite Effettive Ordinarie			129.450 —	129.450 —	129.450 —

Biblioteca di Area AGRARIA

Titolo	Capitolo	Articolo	DENOMINAZIONE DELLE USCITE	Allegato	Somme previste per l'es. 1935–36	Somme previste per l'es. 1936–37 per Articolo	per Capitolo	per Titolo
			TITOLO II					
II			USCITE EFFETTIVE STRAORDINARIE					
	IX		*Salari ed assegni al personale assunto temporaneamente*	4	21.000 —	30.300 —	30.300 —	
	X		*Premi di operosità e rendimento*		17.000 —	12.000 —	12.000 —	
	XI		*Sussidi*		—	5.000 —	5.000 —	
	XII		*Spese straordinarie diverse*		5.000 —	3.000 —	3.000 —	
	XIII		*Rimborsi vari*		—	per memoria	per memoria	
	XIV		*Fondo di riserva*		30.886 60	82.415 —	82.415 —	
			Totale delle Uscite Effettive Straordinarie			132.715 —	132.715 —	132.715 —
			TITOLO III					
III	XV		MOVIMENTO DI CAPITALE		—	per memoria	per memoria	
			Totale delle Uscite per Movimento di Capitale			—	—	—
			TITOLO IV					
IV			PARTITE DI GIRO					
	XVI		*Versamento delle ritenute erariali sugli stipendi ed altri assegni al personale*	5	15.000 —	7.930 —	7.930 —	
			A riportare			7.930 —	7.930 —	

Biblioteca di Area GRARIA

Titolo	Capitolo	Articolo	DENOMINAZIONE DELLE USCITE	Allegato	Somme previste per l'es. 1935-36	Somme previste per l'es. 1936-37 per Articolo	per Capitolo	per Titolo
			Riporto L.			7.930 —	7.930 —	
IV	XVII		*Versamento delle ritenute per assicurazione invalidità e vecchiaia*	6	700 —	1.700 —	1.700 —	
	XVIII		*Versamento del contributo per opere sportive ed assistenziali*		1.750 —	2.000 —	2.000 —	
	XIX		*Versamento del contributo per assicurazione studenti contro gli infortuni*	7	1.050 —	1.200 —	1.200 —	
	XX		*Anticipazioni*		per memoria	per memoria	per memoria	
	XXI		*Depositi cauzionali e partite di giro diverse*		—	per memoria	per memoria	
			Totale delle Uscite per Partite di giro			12.830 —	12.830 —	12.830 —
			TITOLO V					
V			CONTABILITÀ SPECIALI					
	XXII		*Fondazioni*	8	—	2.585 —	2.585 —	
			Totale delle Uscite per Contabilità speciali			2.585 —	2.585 —	2.585 —

Biblioteca di Area AGRARIA

Titolo	Capitolo	Articolo	DENOMINAZIONE DELLE USCITE	Allegato	Somme previste per l'es. 1935-36	Somme previste per l'es. 1936-37 per Articolo	per Capitolo	per Titolo
			SEZIONE C					
			Facoltà di Economia e Commercio					
			TITOLO I					
I			USCITE EFFETTIVE ORDINARIE					
	I		*Oneri patrimoniali*					
		1	Imposte e tasse		3.100 —	1.000 —		
		2	Spese di assicurazione	1	475 78	752 65		
		3	Interessi passivi	2	92.968 28	91.105 50		
		4	Manutenzione immobili		9.000 —	3.000 —	95.858 15	
	II		*Spese generali*					
		1	Illuminazione ed energia elettrica		8.000 —	6.000 —		
		2	Gas		800 —	800 —		
		3	Acqua		4.500 —	4.000 —		
		4	Vestiario al personale subalterno		1.500 —	1.000 —		
		5	Spese legali		10.000 —	per memoria		
		6	Spese diverse		1.440 —	2.440 —		
		7	Rimborso di spese varie alla R. Università	3	—	15.000 —	29.240 —	
	III		*Spese di ufficio*					
		1	Telefono		9.000 —	5.000 —		
		2	Acquisto e manutenzione di mobili e arredi		3.000 —	2.000 —	7.000 —	
	IV		*Spese di personale*					
		1	Retribuzione al personale incaricato	4	81.350 —	9.300 —		
		2	Stipendi ed assegni al personale assistente	5	40.000 —	10.175 —		
			A riportare L.			151.573 15	132.098 15	

Biblioteca di Area GRARIA

Titolo	Capitolo	Articolo	DENOMINAZIONE DELLE USCITE	Allegato	Somme previste per l'es. 1935-36	Somme previste per l'es. 1936-37 per Articolo	per Capitolo	per Titolo
			Riporto L.			151.573 15	132.098 15	
I	IV	3	Stipendi ed assegni al personale amministrativo	6	105.292 —	24.200 —		
		4	Stipendi ed assegni al personale subalterno	7	36.020 —	7.426 —		
		5	Retribuzione ai liberi docenti		1.500 —	1.500 —		
		6	Indennità varie		10.000 —	1.000 —	53.601 —	
	V		*Contributo per il trattamento di quiescenza e di previdenza*					
		1	Contributo per il trattamento di riposo	7bis	324 —	1.224 —		
		2	Quote di assicurazione per invalidità e vecchiaia	7bis	969 60	484 80	1.708 80	
	VI		*Dotazioni agli Istituti scientifici*					
		1	Merceologia		3.000 —	5.000 —		
		2	Biblioteca		3.500 —	15.000 —	20.000 —	
	VII		*Erogazione delle sopratasse per esami di profitto e di laurea*		108.750 —	180.000 —	180.000 —	
	VIII		*Cassa Scolastica*		37.250 —	45.900 —	45.900 —	
			Totale delle Uscite Effettive Ordinarie			433.307 95	433.307 95	433.307 95
			TITOLO II					
II			USCITE EFFETTIVE STRAORDINARIE					
	IX		*Manutenzione e sistemazione straordinaria fabbricati*		100.000 —	340.000 —	340.000 —	
			A riportare L.			340.000 —	340.000 —	

Biblioteca Area AGRARIA

Titolo	Capitolo	Articolo	DENOMINAZIONE DELLE USCITE	Allegato	Somme previste per l'es. 1935–36	Somme previste per l'es. 1936–37 per Articolo	per Capitolo	per Titolo
			Riporto L.			340.000 —	340.000 —	
II	X		*Salari ed assegni al personale assunto temporaneamente*	8	—	50.000 —	50.000 —	
	XI		*Premi di operosità e rendimento*		30.000 —	15.000 —	15.000 —	
	XII		*Sussidi*		—	2.000 —	2.000 —	
	XIII		*Spese per esami di abilitazione professionale*		per memoria	per memoria	per memoria	
	XIV		*Rimborsi vari*		per memoria	per memoria	per memoria	
	XV		*Fondo di riserva*		10.000 —	5.495 55	5.495 55	
			Totale delle Uscite Effettive Straordinarie			412.495 55	412.495 55	412.495 55
			TITOLO III					
III			MOVIMENTO DI CAPITALE					
	XVI		*Estinzione debiti*	9	41.394 72	43.257 50	43.257 50	
			Totale delle Uscite per Movimento di Capitale			43.257 50	43.257 50	43.257 50
			TITOLO IV					
IV			PARTITE DI GIRO					
	XVII		*Versamento delle ritenute erariali sugli stipendi ed altri assegni al personale*	10	65.000 —	8.500 —	8.500 —	
			A riportare			8.500 —	8.500 —	

Biblioteca di Area CRAPIA

Titolo	Capitolo	Articolo	DENOMINAZIONE DELLE USCITE	Allegato	Somme previste per l'es. 1935-36	Somme previste per l'es. 1936-37 per Articolo	per Capitolo	per Titolo
			Riporto L.			8.500 —	8.500 —	
IV	XVIII		*Versamento delle ritenute per il trattamento di quiescenza e di previdenza*	11	25.324 —	3.803 —	3.803 —	
	XIX		*Versamento delle ritenute per assicurazione invalidità e vecchiaia*	12	969 60	970 —	970 —	
	XX		*Versamento del contributo per opere sportive ed assistenziali*		17.500 —	19.750 —	19.750 —	
	XXI		*Anticipazioni*		3.000 —	per memoria	per memoria	
	XXII		*Depositi cauzionali e partite di giro diverse*		per memoria	per memoria	per memoria	
			Totale delle Uscite per Partite di giro			33.023 —	33.023 —	33.023 —
			TITOLO V					
V	XXIII		CONTABILITÀ SPECIALI		per memoria	per memoria	per memoria	
			Totale delle Uscite per Contabilità speciali			—	—	—

Biblioteca di Area AGRARIA

Titolo	Capitolo	Articol	DENOMINAZIONE DELLE USCITE	Allegato	Somme previste per l'es. 1935-36	Somme previste per l'es. 1936-37 per Articolo	per Capitolo	per Titolo
			SEZIONE D					
			Facoltà di Ingegneria					
			TITOLO I					
I			USCITE EFFETTIVE ORDINARIE					
	I		*Oneri patrimoniali*					
		1	Imposte e tasse	1	7.889 65	7.784 —		
		2	Spese di assicurazione		3.505 65	3.505 65		
		3	Manutenzione immobili		15.000 —	10.000 —	21.289 65	
	II		*Spese generali*					
		1	Illuminazione ed energia elettrica		25.000 —	23.000 —		
		2	Gas		10.000 —	7.000 —		
		3	Riscaldamento		2.000 —	2.000 —		
		4	Acqua		6.000 —	6.000 —		
		5	Vestiario al personale subalterno		5.000 —	1.000 —		
		6	Spese diverse		—	per memoria		
		7	Rimborso di spese varie alla R. Università	2	—	12.000 —	51.000 —	
	III		*Spese di Ufficio*					
		1	Telefono		8.000 —	6.000 —		
		2	Acquisto e manutenzione di mobili e arredi		4.000 —	4.000 —	10.000 —	
	IV		*Spese di personale*					
		1	Retribuzione al personale incaricato	3	67.964 75	62.726 40		
		2	Stipendi ed assegni al personale assistente	4	190.298 50	230.382 10		
		3	Stipendi ed assegni al personale amministrativo	5	17.202 —	17.850 —		
			A riportare L.			393.248 15	82.289 65	

Biblioteca di Area AGRARIA

Titolo	Capitolo	Articolo	DENOMINAZIONE DELLE USCITE	Allegato	Somme previste per l'es. 1935-36	Somme previste per l'es. 1936-37 per Articolo	per Capitolo	per Titolo
			Riporto L.			393.248 15	82.289 65	
I	IV	4	Stipendi ed assegni al personale tecnico	6	23.161 20	23.658 —		
		5	Stipendi ed assegni al personale subalterno	7	10.560 —	11.000 —		
		6	Assicurazione contro gli infortuni	8	13.412 50	9.500 —		
		7	Rimborso allo Stato	9	234.148 92	218.148 95		
		8	Retribuzione ai liberi docenti		6.000 —	6 000 —		
		9	Indennità varie		6.146 50	2.000 —	581.265 45	
	V		*Contributo per il trattamento di quiescenza e di previdenza*					
		1	Contributo per il trattamento di riposo	10	17.621 40	16 903 80		
		2	Quote di assicurazione per invalidità e vecchiaia	11	4.242 —	1.212 —	18.115 80	
	VI		*Dotazioni agli Istituti scientifici*	12	40.000 —	40.000 —	40.000 —	
	VII		*Erogazione dei contributi di laboratorio per esercitazioni*	13	25.000 —	25.000 —	25.000 —	
	VIII		*Erogazione dei proventi delle prestazioni a pagamento*					
		1	Percentuale al laboratorio		25.000 —	12.500 —		
		2	Percentuale al personale			12.500 —	25.000 —	
	IX		*Erogazione delle sopratasse per esami di profitto e di laurea*		54.000 —	63.000 —	63.000 —	
	X		*Cassa Scolastica*		28.125 —	29.025 —	29.025 —	
			Totale delle Uscite Effettive Ordinarie			863.695 90	863.695 90	863.695 90

Biblioteca di Area AGRARIA

Titolo	Capitolo	Articolo	DENOMINAZIONE DELLE USCITE	Allegato	Somme previste per l'es. 1935-36	Somme previste per l'es. 1936-37 per Articolo	per Capitolo	per Titolo
			TITOLO II					
II			**USCITE EFFETTIVE STRAORDINARIE**					
	XI		*Supplemento dotazioni*		—	per memoria	per memoria	
	XII		*Manutenzione e sistemazione straordinaria fabbricati*		30.000 —	20.000 —	20.000 —	
	XIII		*Rinnovazione di mobili ed arredi*		—	1.000 —	1.000 —	
	XIV		*Salari ed assegni al personale assunto temporaneamente*	14	37.572 —	50.268 —	50.268 —	
	XV		*Premi di operosità e rendimento*		19.000 —	15.000 —	15.000 —	
	XVI		*Sussidi*		7.000 —	2.000 —	2.000 —	
	XVII		*Spese per esami di abilitazione professionale*		5.000 —	per memoria	per memoria	
	XVIII		*Spese straordinarie diverse*		—	per memoria	per memoria	
	XIX		*Rimborsi vari*		5.000 —	per memoria	per memoria	
	XX		*Erogazione assegni straordinari*		—	per memoria	per memoria	
	XXI		*Fondo di riserva*		15.399 53	18.926 10	18.926 10	
			Totale delle Uscite Effettive Straordinarie			107.194 10	107.194 10	107.194 10
			TITOLO III					
III	XXII		**MOVIMENTO DI CAPITALE**		71.413 35	per memoria	per memoria	
			Totale delle Uscite per Movimento di Capitale			—	—	—

Biblioteca di Area AGRARIA

Titolo	Capitolo	Articolo	DENOMINAZIONE DELLE USCITE	Allegato	Somme previste per l'es. 1935-36	Somme previste per l'es. 1936-37 per Articolo	Somme previste per l'es. 1936-37 per Capitolo	Somme previste per l'es. 1936-37 per Titolo
			TITOLO IV					
			PARTITE DI GIRO					
IV	XXIII		*Versamento delle ritenute erariali sugli stipendi ed altri assegni al personale*	15	36.703 —	36.452 —	36.452 —	
	XXIV		*Versamento delle ritenute per il trattamento di quiescenza e di previdenza*	16	9.987 30	26.543 —	26.543 —	
	XXV		*Versamento delle rltenute per assicurazione invalidità e vecchiaia*	17	4.242 —	2.424 —	2.424 —	
	XXVI		*Versamento del contributo per opere sportive ed assistenziali*		7.250 —	7.500 —	7.500 —	
	XXVII		*Versamento del contributo per assicurazione studenti contro gli infortuni*		4.350 —	4.500 —	4.500 —	
	XXVIII		*Anticipazioni*		per memoria	per memoria	per memoria	
	XXIX		*Depositi cauzionali e partite di giro diverse*		per memoria	per memoria	per memoria	
			Totale delle Uscite per Partite di giro			77.419 —	77.419 —	77.419 —
			TITOLO V					
V			**CONTABILITÀ SPECIALI**					
	XXX		*Fondazioni*	18	—	630 —	630 —	
			Totale delle Uscite per Contabilità speciali			630 —	630 —	630 —

Biblioteca Area AGRARIA

BILANCIO CONSUNTIVO DELL'ESERCIZIO 1935-1936

ENTRATE

Biblioteca di Area AGRARIA

Capitolo	Articolo	ENTRATE	Alligato	Conto dei residui 1	2	3	4	5
del Bilancio di previsione				Residui al 28 ottobre 1935	Riscossioni	aumenti per maggiori ACCERTAMENTI 2—5+1	diminuzioni per minori 1—5+2	Residui al 28 ottobre 1936 1—2+3—4
		TITOLO I						
		ENTRATE EFFETTIVE ORDINARIE						
I		*Redditi patrimoniali*						
	1	Rendite di titoli pubblici		17758 70	17680 —			78 70
	2	Interessi sulle somme depositate			19079 60	19079 60		
	3	Fitti di beni immobili		3190 25	3190 25			
II		*Contributo dello Stato*						
III		*Provento delle tasse scolastiche*						
	1	Tassa d'Immatricolazione						
	2	„ d'Iscrizione		3650 —	3650 —			
	3	Sopratassa annuale esami profitto						
	4	Sopratassa per esami di laurea o diploma						
	5	Tassa licenza biennio propedeutico		170539 75	336918 65	190050 —		23671 10
	6	Sopratassa di ripetizione esami di profitto						
	7	Sopratassa di ripetizione esami di laurea o diploma						
	8	Tassa annuale studenti fuori corso						
	9	Tassa per le scuole di specializzazione e corsi perf.to						
	10	Sopratassa per le scuole di specializzazione e corsi perf.to						
	11	Contribuzioni cliniche						
	12	Tassa corsi di cultura						
	13	Contributo di laboratorio e per esercitazioni						
	14	Contributi diversi						
	15	Ammissione scuola ostetricia						
IV		*Tassa esercizio libera docenza*						
		A riportare L		195138 70	380518 50	209129 60		23749 80

Biblioteca di Area AGRARIA

Conto di competenza

6	7	8	9	10	11	12	13	14	15
Somme stanziate nel Bilancio preventivo	VARIAZIONI del Cons. di Amministrazione in +	VARIAZIONI del Cons. di Amministrazione in —	TOTALE 6+7+8	SOMME riscosse	SOMME rimaste da riscuotere o residui attivi	SOMME accertate 10 + 11	DIFFERENZE maggiori 12 — 6	DIFFERENZE minori 6 — 12	TOTALE dei residui attivi al 28 ottobre 1936 5+11
40822 10			40822 10	16845 50	18688 60	35534 10		5288 —	18767 30
16000 —			16000 —	6645 79	4404 26	11050 05		4949 95	4404 26
34452 60			34452 60	26550 15	1663 25	28213 40		6239 20	1663 25
2715860 —			2715860 —	3128788 —		3128788 —	412928 —		
349800 —	200000 —		549800 —	554175 —		554175 —	4375 —		
3500000 —	500000 —		4000000 —	4017236 95		4017236 95	17236 95		
744900 —			744900 —	1225471 30					
66750 —			66750 —	91275 —	193066 90	1511513 20	694863 20		216738 —
5000 —			5000 —	1700 —					
per mem.	12000 —		12000 —	8800 —		8800 —		3200 —	
per mem.									
per mem.	100000 —		100000 —	106820 —		106820 —	6820 —		
90100 —			90100 —	140380 —		140380 —	50280 —		
12000 —			12000 —	23625 —		23625 —	11625 —		
35000 —	60000 —		95000 —	97150 —		97150 —	2150 —		
40000 —			40000 —	21299 —		21299 —		18701 —	
159500 —			159500 —	186695 —		186695 —	27195 —		
33000 —	20000 —		53000 —	54550 —		54550 —	1550 —		
3000 —			3000 —	5850 —		5850 —	2850 —		
5000 —	8000 —		13000 —	14250 —		14250 —	1250 —		
7851184 70	900000 —		8751184 70	9728156 69	217823 01	9945929 70	1233123 15	38378 15	241572 81

Biblioteca di Area AGRARIA

Capitolo del Bilancio di previsione	Articolo	ENTRATE	Allegato	Conto dei residui 1 Residui al 28 ottobre 1935	2 Riscossioni	3 aumenti per maggiori ACCERTAMENTI 2—5+1	4 diminuzioni per minori ACCERTAMENTI 1—5+2	5 Residui al 28 ottobre 1936 1—2+3—4
		Riporto L.		195138 70	380518 50	209129 60		23749 80
V		*Diritti di Segreteria*						
VI		*Provento delle prestazioni a pagamento*						
		a) degenze		3091543 57	1195791 96	122507 09		2018258 70
		b) analisi e cure		11390 —	11965 —	575 —		
VII		*Entrate diverse*						
	1	Provento della vendita di libretti e tessere						
	2	Provento della vendita di diplomi e pergamene						
	3	Provento della vendita di pubblicazioni e proventi vari						
	4	Rimborsi vari dagli Istituti		46383 85	46101 95	52 60	334 50	
	4bis	Rimborsi vari		8790 40	239 40			640 —
		TOTALE TITOLO I		3345335 52	1634616 81	332264 29	334 50	2042648 50
		TITOLO II						
		ENTRATE EFFETTIVE STRAORDINARIE						
VIII		*Assegnazioni straordinarie dello Stato e di altri Enti*		27370 75	17999 —	2999 —		12370 75
IX		*Contributo per esami abilitazione professionale*						
X		*Tassa concorsi*						
XI		*Provento 12%*		310220 64	378489 45	68268 81		
XII		*Entrate straordinarie diverse*		9681 82	67393 86	67393 86		9681 82
		TOTALE TITOLO II		347273 21	463822 31	138661 67		22052 57

Biblioteca di Area AGRARIA

Conto di competenza

6	7	8	9	10	11	12	13	14	15
Somme stanziate nel Bilancio preventivo	VARIAZIONI del Cons. di Amministrazione in +	VARIAZIONI del Cons. di Amministrazione in —	TOTALE 6+7+8	SOMME riscosse	SOMME rimaste da riscuotere o residui attivi	SOMME accertate 10 + 11	DIFFERENZE maggiori 12 — 6	DIFFERENZE minori 6 — 12	TOTALE dei residui attivi al 28 ottobre 1936 5 + 11
7851184 70	900000 —		8751184 70	9728156 69	217823 01	9945929 70	1233123 15	38378 15	241572 81
26500 —	15000 —		41500 —	43643 50		43643 50	2143 50		
1837000 —			1837000 —	1200687 65	1525964 75	2726652 40	889652 40		3544223 45
66000 —			66000 —	198293 40	2865 —	201158 40	135158 40		2865 —
6280 —			6280 —	10447 —		10447 —	4167 —		
20300 —	15000 —		35300 —	38195 —		38195 —	2895 —		
2800 —			2800 —	2136 40		2136 40		663 60	
462688 40			462688 40	453705 48		453705 48		8982 92	
									640 —
10272753 10	**930000 —**		**1120 753 0**	**11675215 1?**	**1746652 76**	**13421867 88**	**2267139 45**	**48024 67**	**3789301 26**
per mem.	1851126 65		1851126 65	637764 50	1461666 65	2099431 15	248304 50		1474037 40
per mem.	60500 —		60500 —	60500 —		60500 —			
500 —			500 —					500 —	
750175 82			750175 82	484714 35	337538 83	822253 18	72077 36		337538 83
661285 —	375209 66		1036494 66	980476 59	183197 75	1163674 34	127179 68		192879 57
1411960 82	2286836 31		3698797 13	2163455 44	1982403 23	4145858 67	447561 54	500 —	2004455 80

Biblioteca di Area GRARIA

Capitolo del Bilancio di previsione	Articolo	ENTRATE	Allegato	Conto dei residui 1 Residui al 28 ottobre 1935	2 Riscossioni	3 aumenti per maggiori ACCERTAMENTI 2—5+1	4 diminuzioni per minori ACCERTAMENTI 1—5+2	5 Residui al 28 ottobre 1936 1—2+3—4
		TITOLO III						
XIII		MOVIMENTO CAPITALI		10576 —	10576 —			
		TOTALE TITOLO III		10576 —	10576 —			
		TITOLO IV						
XIV		CONTABILITÀ SPECIALI						
	1	Lasciti e fondazioni		12987 90	15723 10	2752 70	17 50	
		TOTALE TITOLO IV		12987 90	15723 10	2752 70	17 50	
		TITOLO V						
		PARTITE DI GIRO						
XV		*Ritenute erariali sugli stipendi ed altri assegni al personale*			115466 86	115466 86		
XVI		*Ritenute per il trattamento di previdenza e quiescenza*		21520 75	21387 77		9 98	123 —
XVII		*Ritenute per invalidità e vecchiaia*			105 20	105 20		
XVIII		*Contributo annuo opere sportive ed assistenziali*						
XIX		*Anticipazioni all'economo*		3000 —	2400 —			600 —
XX		*Partite di giro diverse*		6000 —	7000 —	1000 —		
		TOTALE TITOLO V		30520 75	146359 83	116572 06	9 98	723 —

Biblioteca di Area AGRARIA

Conto di competenza

6	7	8	9	10	11	12	13	14	15
Somme stanziate nel Bilancio preventivo	VARIAZIONI del Cons. di Amministrazione in +	VARIAZIONI del Cons. di Amministrazione in —	TOTALE 6+7+8	SOMME riscosse	SOMME rimaste da riscuotere o residui attivi	SOMME accertate 10 + 11	DIFFERENZE maggiori 12 — 6	DIFFERENZE minori 6 — 12	TOTALE dei residui attivi al 28 ottobre 1936 5+11
per mem.			per mem.		22954 50	22954 50	22954 50		22954 50
					22954 50	22954 50	22954 50		22954 50
50036 30			50036 30	41227 35	4763 70	45991 05		4045 25	4763 70
50036 30			50036 30	41227 35	4763 70	45991 05		4045 25	4763 70
296853 93			296853 93	227109 29		227109 29		69744 64	
288840 —			288840 —	235272 02	15252 58	250524 60		38315 40	15375 58
29376 80			29376 80	32158 10	1458 40	33616 50	4239 70		1458 40
127500 —			127500 —	161750 —		161750 —	34250 —		
per mem.			per mem.	3514250 —	1800 —	3516050 —	3516050 —		2400 —
				401077 85	2879 —	403956 85	403956 85		2879 —
742570 73			742570 73	4571617 26	21389 98	4593007 24	3958496 55	108060 04	22112 98

Biblioteca Area AGRARIA

Capitolo del Bilancio di previsione	Articolo	ENTRATE	Allegato	Conto dei residui 1 Residui al 28 ottobre 1935	2 Riscossioni	3 aumenti per maggiori ACCERTAMENTI 2—5+1	4 diminuzioni per minori ACCERTAMENTI 1—5+2	5 Residui al 28 ottobre 1936 1—2+3—4
		SEZIONE A **Facoltà di Agraria**						
		TITOLO I						
		ENTRATE EFFETTIVE ORDINARIE						
I		*Redditi Patrimoniali*						
	1	Rendita di titoli pubblici			400 —	400		
	2	Interessi sulle somme depositate		7703 —	7703 —			
	3	Fitto di beni immobili						
II		*Contributo dello Stato*						
III		*Provento tasse scolastiche*						
	1	Tasse immatricolazione						
	2	Tasse iscrizione						
	3	Sopratasse esami di profitto						
	4	Sopratasse esami di laurea						
	5	Sopratasse esami di ripetizione						
	6	Tasse studenti fuori corso						
	7	Contributo laboratorio per esercitazioni						
	8	Tasse tesi di laurea						
	9	Contributi diversi						
IV		*Tasse esercizio libera docenza*						
V		*Diritti di segreteria*						
		A riportare L.		7703 —	8103 —	400 —		

BibliotecA di Area AGRARIA

Conto di competenza									
6	7	8	9	10	11	12	13	14	15
Somme stanziate nel Bilancio preventivo	VARIAZIONI del Cons. di Amministrazione in +	VARIAZIONI del Cons. di Amministrazione in —	TOTALE 6+7+8	SOMME riscosse	SOMME rimaste da riscuotere o residui attivi	SOMME accertate 10 + 11	DIFFERENZE maggiori 12 - 6	DIFFERENZE minori 6 — 12	TOTALE dei residui attivi al 28 ottobre 1936 5 + 11
405 —			405 —	400 —	415 75	815 75	410 75		415 75
14300 —			14300 —	3009 90	3290 59	6300 49		7999 51	3290 59
5392 —			5392 —	5163 80	376 40	5540 20	148 20		376 40
537660 —			537660 —	537660 —		537660 —			
15000 —			15000 —	16450 —		16450 —	1450 —		
80000 —			80000 —	77786 50		77786 50		2213 50	
30000 —			30000 —	33900 —		33900 —	3900 —		
3000 —			3000 —	2437 50		2437 50		562 50	
100 —			100 —	620 —		620 —	520 —		
2000 —	2500 —		4500 —	4500 —		4500 —			
22400 —			22400 —	20440 —		20440 —		1960 —	
3000 —			3000 —	3500 —		3500 —	500 —		
	1624 60		1624 60	1824 60		1824 60	200 —		
per mem.	2500 —		2500 —	2500 —		2500 —			
1300 —			1300 —	1537 50		1537 50	237 50		
714557 —	6624 60		721181 60	711729 80	4082 74	715812 54	7366 45	12735 51	4082 74

Biblioteca di Area CRARIA

Capitolo / Articolo del Bilancio di previsione	ENTRATE	Alligato	Conto dei residui 1	2	3	4	5
			Residui al 28 ottobre 1935	Riscossioni	aumenti per maggiori ACCERTAMENTI 2—5+1	diminuzioni per minori 1—5+2	Residui al 28 ottobre 1936 1—2—3—4
	Riporto L.		7703 —	8103 —	400 —		
VI	*Entrate Diverse*						
1	Proventi vendita libretti e tessere						
2	Proventi vendita diplomi						
3	Proventi vendita pubblicazioni e varie						
4	Proventi laboratorio						
5	Proventi Parco						
	TOTALE TITOLO I		7703 —	8103 —	400 —		
	TITOLO II ENTRATE EFFETTIVE STRAORDINARIE						
VII	*Assegni straord. Stato ed Enti*			291879 05	291879 05		
VIII	*Contributo esami abilitazione professionale*						
IX	*Tasse concorsi*						
X	*Provento 12°/₀*		518 40	775 33	256 93		
XI	*Entrate straordinarie diverse*						
	TOTALE TITOLO II		518 40	292654 38	292135 98		
	TITOLO III MOVIMENTO CAPITALI						

Biblioteca di Area GRARIA

Conto di competenza

6	7	8	9	10	11	12	13	14	15
Somme stanziate nel Bilancio preventivo	VARIAZIONI del Cons. di Amministrazione in +	VARIAZIONI del Cons. di Amministrazione in —	TOTALE 6+7+8	SOMME riscosse	SOMME rimaste da riscuotere o residui attivi	SOMME accertate 10 + 11	DIFFERENZE maggiori 12 — 6	DIFFERENZE minori 6 — 12	TOTALE dei residui attivi al 28 ottobre 1936 5 + 11
714557 —	6624 60		721181 60	711729 80	4082 74	715812 54	7366 45	12735 51	4082 74
500 —			500 —	745 —		745 —	245		
680 —			680 —	1391 —		1391 —	711 —		
600 —	5000 —		5600 —	6002 47	419 90	6422 37	822 37		419 90
32500 —			32500	25065 75		25065 75		7434 25	
7000 —	1000 —		8000 —	8089 50		8089 50	89 50		
755837 —	12624 60		768461 60	753023 52	4502 64	757526 16	9234 32	20169 76	4502 64
per mem.	65000 —		65000 —	1416218 58	11995 —	1428213 58	1363213 58		11995 —
per mem.			per mem.						
per mem.			per mem.						
31411 31	3000 —		34411 31	35023 10		35023 10	611 79		
1440 —	57482 84		58922 84	79817 52	17496 73	97314 25	38391 41		17496 73
32851 31	125482 84		158334 15	1531059 15	29491 73	1560550 93	1402216 78		29491 73
—			—	—		—			

Bibliotec di Arte GRARIA

Capitolo del Bilancio di previsione	Articolo del Bilancio di previsione	ENTRATE	Allegato	Conto dei residui 1 Residui al 28 ottobre 1935	2 Riscossioni	3 aumenti per maggiori ACCERTAMENTI 2—5+1	4 diminuzioni per minori ACCERTAMENTI 1—5+2	5 Residui al 28 ottobre 1936 1—2+3—4
		TITOLO IV						
		CONTABILITÀ SPECIALI						
XIII		*Lasciti e Fondazioni*						
		TOTALE TITOLO IV						
		TITOLO V						
		PARTITE DI GIRO						
XIV		*Ritenute erariali sugli stipendi*		212 07	31339 28	31339 28		212 07
XV		*Ritenute quiescenza e previdenza*						
XVI		*Ritenute assicurazioni invalidità e vecchiaia*						
XVII		*Contributo opere sportive*						
XVIII		*Depositi cauzionali e partite di giro diverse*						
XIX		*Anticipazioni all'Economo*		1000 —	191834 77	190834 77		
		TOTALE TITOLO V		1212 07	223174 05	222174 05		212 07

Biblioteca di Area AGRARIA

Conto di competenza									
6	7	8	9	10	11	12	13	14	15
Somme stanziate nel Bilancio preventivo	VARIAZIONI del Cons. di Amministrazione in +	VARIAZIONI del Cons. di Amministrazione in —	TOTALE 6+7+8	SOMME riscosse	SOMME rimaste da riscuotere o residui attivi	SOMME accertate 10 + 11	DIFFERENZE maggiori 12 — 6	DIFFERENZE minori 6 — 12	TOTALE dei residui attivi al 28 ottobre 1936 5 + 11
7210 —			7210 —	5383 —	1305 —	6688 —		522 —	1305 —
7210 —			7210 —	5383 —	1305 —	6688 —		522 —	1305 —
18835 67			18835 67	49554 20	1808 71	51362 91	32527 24		2020 78
8624 16			8624 16	8955 06		8955 06	330 90		
4080 —			4080 —	10026 55	40 40	10066 95	5986 95		40 40
5000 —			5000 —	4825 —		4825 —		175 —	
5000 —			5000 —	6700 —		6700 —	1700 —		
per mem.			per mem.	728630 48	300 —	728930 48	728930 48		300 —
41539 83			41539 83	808691 29	2149 11	810840 40	769475 57	175 —	2361 18

Biblioteca di Area AGRARIA

Capitolo del Bilancio di previsione	Articolo del Bilancio di previsione	ENTRATE	Alligato	Conto dei residui 1 Residui al 28 ottobre 1935	2 Riscossioni	3 aumenti per maggiori ACCERTAMENTI 2—5+1	4 diminuzioni per minori ACCERTAMENTI 1—5+2	5 Residui al 28 ottobre 1936 ACCERTAMENTI 1—2+3—4
		SEZIONE B						
		Facoltà di Architettura						
		TITOLO I						
		ENTRATE EFFETTIVE ORDINARIE						
I		*Redditi Patrimoniali*						
	1	Rendite di titoli pubblici						
	2	Interessi sulle somme depositate		2000 —	2000 —			
II		*Contributi*						
	1	dello stato						
	2	del Banco di Napoli						
	3	del Consiglio Provinciale dell'Economia						
	4	dell'Unione industriale Fascista						
	5	della Società Meridionale di elettricità						
III		*Provento delle tasse scolastiche*						
	1	Tassa d'immatricolazione						
	2	Tassa d'iscrizione						
	3	Sopratassa di ripetizione						
	4	Tassa annuale studenti fuori corso						
	5	Contributo per esercitazioni						
	6	Contributi diversi						
IV		*Diritti di Segreteria*						
		A riportare L.		2000 —	2000 —			

Biblioteca di Area AGRARIA

Conto di competenza

6	7	8	9	10	11	12	13	14	15
Somme stanziate nel Bilancio preventivo	VARIAZIONI del Cons. di Amministrazione in +	VARIAZIONI del Cons. di Amministrazione in —	TOTALE 6+7+8	SOMME riscosse	SOMME rimaste da riscuotere o residui attivi	SOMME accertate 10 + 11	DIFFERENZE maggiori 12 − 6	DIFFERENZE minori 6 − 12	TOTALE dei residui attivi al 28 ottobre 1936 5 + 11
18183 —			18183 —	11445 —	3600 —	15045 —		3138 —	3600 —
3000 —			3000 —	1342 05	1227 07	2569 12		430 88	1227 07
107275 —			107275 —	68024 50		68024 50		39250 50	
66000 —			66000 —	65980 —		65980 —		20 —	
10000 —			10000 —					10000 —	
6000 —			6000 —		6000 —	6000 —			6000 —
3000 —			3000 —	3000 —		3000 —			
4500 —			4500 —	7450 —		7450 —	2950 —		
59500 —			59500 —	68032 50		68032 50	8532 50		
200 —			200 —	1250 —		1250 —	1050 —		
1500 —			1500 —	3250 —		3250 —	1750 —		
7000 —			7000 —	9500 —		9500 —	2500 —		
1400 —			1400 —	1725 —		1725 —	325 —		
300 —			300 —	611 50		611 50	311 50		
287858 —			287858 —	241610 55	10827 07	252437 62	17419 —	52839 38	10827 07

Biblioteca di Area GRARIA

Capitolo / Articolo del Bilancio di previsione	ENTRATE	Allegato	Conto dei residui 1	2	3	4	5
			Residui al 28 ottobre 1935	Riscossioni	aumenti per maggiori ACCERTAMENTI 2—5—1	diminuzioni per minori ACCERTAMENTI 1—5—2	Residui al 28 ottobre 1936 ACCERTAMENTI 1—2—3—4
	Riporto L.		2000 —	2000 —			
V	*Entrate diverse*						
1	Provento vendita tessere, pergamene e pubblicazioni						
2	Spettanza 12% sulle sopratasse d'esame		3637 80			762 20	2875 60
3	Spettanza 12% sulle sopratasse d'esame in forza della legge 14 aprile 1934 n. 561						
	TOTALE TITOLO I		5637 80	2000 —		762 20	2875 60
	TITOLO II						
	ENTRATE EFFETTIVE STRAORDINARIE						
VI	Contributi per esami abilitazione professionale						
VII	Entrate straordinarie diverse						
VIII	Deficit da coprirsi con prelevamento dagli avanzi degli anni precedenti						
	TOTALE TITOLO II						
	TITOLO III						
	PARTITE DI GIRO						
IX	Ritenute per R. M. e imposta complementare.						
X	Ritenute per trattamento quiescenza e previdenza.						
	A riportare L.						

Biblioteca di Area GRARIA

Conto di competenza

6	7	8	9	10	11	12	13	14	15
Somme stanziate nel Bilancio preventivo	VARIAZIONI del Cons. di Amministrazione in +	VARIAZIONI del Cons. di Amministrazione in —	TOTALE 6+7+8	SOMME riscosse	SOMME rimaste da riscuotere o residui attivi	SOMME accertate 10 + 11	DIFFERENZE maggiori 12 — 6	DIFFERENZE minori 6 — 12	TOTALE dei residui attivi al 28 ottobre 1936 5 + 11
287858 —			287858 —	241610 55	10827 07	252437 62	17419 —	52839 38	10827 07
175 —			175 —	290 —		290 —	115 —		
1620 —			1620 —		1917 —	1917 —	297 —		4792 60
1425 60			1425 60					1425 60	
291078 60			291078 60	241900 55	12744 07	254644 62	17831 —	54264 98	15619 67
2300 —			2300 —	3100 —		3100 —	800 —		
2000 —			2000 —	4360 80		4360 80	2360 80		
30000 —		10000 —	20000 —					20000 —	
34300 —		10000 —	24300 —	7460 80		7460 80	3160 80	20000 —	
15000 —			15000 —	9315 09		9315 09		5684 91	
2600 —			2600 —					2600 —	
17600 —			17600 —	9315 09		9315 09		8284 91	

Biblioteca di Area AGRARIA

Capitolo del Bilancio di previsione	Articolo del Bilancio di previsione	ENTRATE	Alligato	Conto dei residui 1 Residui al 28 ottobre 1935	2 Riscossioni	3 aumenti per maggiori ACCERTAMENTI 2—5+1	4 diminuzioni per minori ACCERTAMENTI 1—5+2	5 Residui al 28 ottobre 1936 1—2+3—4
		Riporto L.						
XI		*Ritenute per assicuraz. sociali*						
XII		*Sopratasse esami*						
	1	Sopratassa annuale esami profitto						
	2	Sopratassa annuale esami laurea						
XIII		*Contributo annuo opere sportive ed assistenziali*						
XIV		*Contributi assicuraz. studenti*						
XV		*Fondo ministeriale per esami di Stato*		85 —				85 —
XVI		*Anticipazioni all'Economo*		290 55				290 55
		TOTALE TITOLO III		375 55				375 55
		TITOLO IV						
		CONTABILITÀ SPECIALI						
XVIbis		*Lasciti e Fondazioni*						
		TOTALE TITOLO IV						

Biblioteca di Area AGRARIA

Conto di competenza									
6	7	8	9	10	11	12	13	14	15
Somme stanziate nel Bilancio preventivo	VARIAZIONI del Cons. di Amministrazione in +	VARIAZIONI del Cons. di Amministrazione in —	TOTALE 6+7+8	SOMME riscosse	SOMME rimaste da riscuotere o residui attivi	SOMME accertate 10 + 11	DIFFERENZE maggiori 12 — 6	DIFFERENZE minori 6 — 12	TOTALE dei residui attivi al 28 ottobre 1936 5 + 11
17600 —			17600 —	9315 09		9315 09		8284 91	
700 —			700 —	722 15		722 15	22 15		
12750 —			12750 —	15150 —		15150 —	2400 —		
750 —			750 —	825 —		825 —	75 —		
1750 —			1750 —	2275 —		2275 —	525 —		
1050 —			1050 —	1414 —		1414 —	364 —		
2168 38			2168 38					2168 38	85 —
				68828 14		68828 14	68828 14		290 55
36768 38			36768 38	98529 38		98529 38	72214 29	10453 29	375 55
				1292 50		1292 50	1292 50		
				1292 50		1292 50	1292 50		

Biblioteca di Area AGRARIA

Capitolo del Bilancio di previsione	Articolo del Bilancio di previsione	ENTRATE	Alligato	Conto dei residui 1	2	3	4	5
				Residui al 28 ottobre 1935	Riscossioni	aumenti per maggiori ACCERTAMENTI 2—5+1	diminuzioni per minori ACCERTAMENTI 1—5+2	Residui al 28 ottobre 1936 1—2+3—4
		SEZIONE C						
		Facoltà di Economia e Commercio						
		TITOLO I						
		ENTRATE EFFETTIVE ORDINARIE						
I		*Redditi Patrimoniali*						
	1	Rendite di beni immobili						
	2	Interessi sulle somme depositate		4000 —	2428 75		1571 25	
	3	Frutti su valori pubblici		8000 —	14274 10	6274 10		
II		*Contributi*						
	1	dello Stato		55984 58	55984 58			
	2	del Consiglio Provinciale dell'Economia						
	3	del Comune		198958 49	45234 —		153724 49	
III		*Contributo per aumento di stipendio*						
	1	dello Stato		1735 —	1714 10		20 90	
	2	del Consiglio Provinciale dell'Economia		267 —			2 60	264 40
IV		*Provento tasse scolastiche*						
	1	Tassa d'immatricolazione						
	2	Tassa d'iscrizione						
	3	Sopratasse esami speciali						
	4	Sopratasse esami di laurea						
	5	Sopratasse esami ripetuti						
	6	Tasse fuori corso						
		A riportare L.		268945 07	119635 53	6274 10	155319 24	264 40

Biblioteca di Area AGRARIA

Conto di competenza									
6	7	8	9	10	11	12	13	14	15
Somme stanziate nel Bilancio preventivo	VARIAZIONI del Cons. di Amministrazione in +	VARIAZIONI del Cons. di Amministrazione in —	TOTALE 6+7+8	SOMME riscosse	SOMME rimaste da riscuotere o residui attivi	SOMME accertate 10 + 11	DIFFERENZE maggiori 12 — 6	DIFFERENZE minori 6 — 12	TOTALE dei residui attivi al 28 ottobre 1936 5 + 11
3100 —			3100 —	896 70	1450 76	2347 46		752 54	1450 76
8072 50			8072 50	8959 40	9000 —	17959 40	9886 90		9000 —
346600 —			346600 —	54423 92	29484 66	84908 58		261691 42	29484 66
5270 30			5270 30	3526 95	1323 40	4850 35		419 95	1323 40
812 90			812 90					812 90	264 40
67500 —	50000 —		117500 —	122180 —		122180 —	4680 —		
315000 —	96500 —		411500 —	412085 50		412085 50	585 50		
105000 —			105000 -	190817 50		190817 50	85817 50		
3750 —			3750 —	10462 50		10462 50	6712 50		
9600 -	6000 —		15600 -	12160 —		12160 —		3440 —	
11500 —	33000 —		44500 --	51550 --		51550 —	7050 —		
942559 70	185500 —		1128059 70	868062 47	41258 82	909321 29	114732 40	333470 81	41523 22

Biblioteca di Area AGRARIA

Capitolo del Bilancio di previsione	Articolo del Bilancio di previsione	ENTRATE	Allegato	Conto dei residui 1 Residui al 28 ottobre 1935	2 Riscossioni	3 aumenti per maggiori ACCERTAMENTI 2—5+1	4 diminuzioni per minori ACCERTAMENTI 1—5+2	5 Residui al 28 ottobre 1936 1—2+3—4
		Riporto L.		26895 07	119635 53	6274 10	155319 24	264 40
	6bis	Corso linguistico						
	7	Proventi diritti di segreteria						
V		*Tasse esercizio libera docenza*						
VI		*Rimborsi:*						
	1	Per libretti e tessere						
	3	Per diplomi di laurea						
	3	Diversi		38466 32				38466 32
VII		*Proventi prestazioni a pagamento*						
VIII		*Proventi 12°/o*						
	1	12°/o 1930		20467 50			5227 95	15239 55
	2	12°/o 1934		18011 40			18011 40	
		TOTALE TITOLO I		345890 29	119635 53	6274 10	178558 59	53970 27
		TITOLO II ENTRATE EFFETTIVE STRAORDINARIE						
IX		*Introiti diversi*						
X		*Sussidi e contributi straordinari*						
XI		*Contributi per esami di Stato*						
XII		*Contributi per caroviveri*		1468 76				1468 76
		TOTALE TITOLO II		1468 76				1468 76

Biblioteca di Area AGRARIA

Conto di competenza

6	7	8	9	10	11	12	13	14	15
Somme stanziate nel Bilancio preventivo	VARIAZIONI del Cons. di Amministrazione in +	VARIAZIONI del Cons. di Amministrazione in —	TOTALE 6+7+8	SOMME riscosse	SOMME rimaste da riscuotere o residui attivi	SOMME accertate 10 + 11	DIFFERENZE maggiori 12 — 6	DIFFERENZE minori 6 — 12	TOTALE dei residui attivi al 28 ottobre 1936 5 + 11
942559 71	185500 —		1128059 70	868062 47	41258 82	909321 29	114732 40	333470 81	41523 22
				860 —		860 —	860 —		
2650 —			2650 —	5289 —		5289 —	2639 —		
				250 —		250 —	250 —		
600 —			600 —	2970 —		2970 —	2370 —		
400 —			400 —	3120 —		3120 —	2720 —		
5000 —			5000 —	2475 —		2475 —		2525 —	38466 32
per mem.			per mem.						
107843 —			107843 —	18057 96	18000 —	36057 96		77785 04	33239 55
70236 39			70236 39	8416 85		8416 85		61819 54	
1129289 09	185500 —		1314789 09	909501 28	59258 82	968760 10	123571 40	469600 39	113229 09
per mem.			per mem.						
50000 —	153724 49		203724 49	50000 —	153724 49	203724 49			153724 49
1417 55			1417 55					1417 55	1468 76
51417 55	153724 49		205142 04	50000 —	153724 49	203724 49		1417 55	155193 25

Biblioteca di Area AGRARIA

Capitolo del Bilancio di previsione	Articolo	ENTRATE	Allegato	Conto dei residui 1 Residui al 28 ottobre 1935	2 Riscossioni	3 aumenti per maggiori ACCERTAMENTI 2 5+1	4 diminuzioni per minori ACCERTAMENTI 1—5+2	5 Residui al 28 ottobre 1936 ACCERTAMENTI 1—2+3 - 4
		TITOLO III						
		ENTRATE PER MOVIMENTO DI CAPITALI						
XII bis	1	Passaggio dal c.|c. vincolato al c.|c. n. 36						
		TOTALE TITOLO III						
		TITOLO IV						
		ENTRATE PER PARTITE DI GIRO						
XIII		*Ritenute erariali*		25 50	25 50			
XIV		*Ritenute trattamento di riposo*						
XV		*Ritenute invalidità e vecchiaia*						
XVI		*Contributo opere sportive ed assistenziali*						
XVII		*Depositi eventuali danni*						
XVIII		*Contributi assicurazione obbligatoria*						
XIX		*Anticipazioni all'Economo*						
		TOTALE TITOLO IV		25 50	25 50			

Biblioteca di Area AGRARIA

Conto di competenza

6	7	8	9	10	11	12	13	14	15
Somme stanziate nel Bilancio preventivo	VARIAZIONI del Cons. di Amministrazione in +	VARIAZIONI del Cons. di Amministrazione in —	TOTALE 6+7+8	SOMME riscosse	SOMME rimaste da riscuotere o residui attivi	SOMME accertate 10 + 11	DIFFERENZE maggiori 12 - 6	DIFFERENZE minori 6 — 12	TOTALE dei residui attivi al 28 ottobre 1936 5 + 11
				5005 95		5005 95	5005 95		
				5005 95		5005 95	5005 95		
65000 —			65000 —	11685 14		11685 14		53314 86	
25000 —			25000 —	1538 93		1538 93		23461 07	
969 60			969 60	505 —		505 —		464 60	
17500 —			17500 —	26050 —		26050 —	8550 —		
4500 —			4500 —	9790 —		9790 —	5290 —		
324 —			324 —	1119 -		1119 —	795 —		
3000 —			3000 —	194018 44	3090 —	197108 44	194108 44		
116293 60			116293 60	244706 51	3090 —	247796 51	208783 44	77240 53	3090 —

Bibliotec di Area GRARIA

Capitolo del Bilancio di previsione	Articolo del Bilancio di previsione	ENTRATE	Alligato	Conto dei residui 1 Residui al 28 ottobre 1935	2 Riscossioni	3 aumenti per maggiori ACCERTAMENTI 2—5+1	4 diminuzioni per minori ACCERTAMENTI 1—5+2	5 Residui al 28 ottobre 1936 1—2+3—4
		SEZIONE D **Facoltà d'Ingegneria**						
		TITOLO I						
		ENTRATE EFFETTIVE ORDINARIE						
I		*Rendite patrimoniali*						
	1	Frutti di titoli pubblici		9999 95	9999 95			
	2	Interessi sulle somme depositate		4472 80	4472 80			
	3	Fitto di beni immobili						
	4	Redditi diversi						
II		*Contributi* dello Stato						
III		*Provento tasse scolastiche*						
	1	Tasse immatricolazione						
	2	Tasse iscrizione						
	3	Sopratassa annnale esami di profitto						
	4	Sopratassa annuale esami laurea						
	5	Tassa ripetizione esami di profitto						
	6	Tassa ripetizione esami di laurea						
	7	Tassa annuale studenti fuori corso						
	8	Contributo di laboratorio e per esercitazioni						
	9	Contributi diversi (dalla Cassa Scolastica per studenti esonerati dalle tasse perchè appartenenti a famiglia numerosa)						
		A riportare L.		14472 75	14472 75			

Biblioteca di Area GRADIA

Conto di competenza									
6	7	8	9	10	11	12	13	14	15
Somme stanziate nel Bilancio preventivo	VARIAZIONI del Cons. di Amministrazione in +	VARIAZIONI del Cons. di Amministrazione in —	TOTALE 6+7+8	SOMME riscosse	SOMME rimaste da riscuotere o residui attivi	SOMME accertate 10 + 11	DIFFERENZE maggiori 12 — 6	DIFFERENZE minori 6 — 12	TOTALE dei residui attivi al 28 ottobre 1936 5 + 11
51600 —			51600 —	20400 05	12000 —	32400 05		19199 95	12000 —
7500 —			7500 —	653 55	301 75	955 30		6544 70	301 75
500 —			500 —	310 —		310 —		190 —	
320180 —			320180 —	375322 10		375322 10	55142 10		
20250 —			20250 —	27525 —		27525 —	7275 —		
261000 —			261000 —	227020 —		227020 —		33980 —	
46500 —			46500 —	59087 50		59087 50	12587 50		
7500 —			7500 —	10162 50		10162 50	2662 50		
5000 —			5000 —	2380 —		2380 —		2620 —	
per mem.			per mem.						
2000 —			2000 —	15425 —		15425 —	13425 —		
29000 —			29000 —	24330 —		24330 —		4670 —	
5000 —			5000 —	25 —		25 —		4975 —	
756030 —			756030 —	762640 70	12301 75	774942 45	91092 10	72179 65	12301 75

Biblioteca di Area AGRARIA

Capitolo / Articolo del Bilancio di previsione		ENTRATE	Allegato	Conto dei residui 1	2	3	4	5
				Residui al 28 ottobre 1935	Riscossioni	aumenti per maggiori ACCERTAMENTI 2—5+1	diminuzioni per minori 1—5+2	Residui al 28 ottobre 1936 1—2+3—4
		Riporto L.		14472 75	14472 75			
IV		*Tassa esercizio libera docenza*						
V		*Diritti di Segreteria*						
VI		*Proventi delle prestazioni a pagamento*						
VII		*Entrate diverse*						
	1	Provento vendita libretti e tessere						
	2	Provento vendita diploma						
	3	Riduzione 12% su sopratasse esami erogate (R. D. L. 20 novembre 1930 n. 1491) e sui compensi al personale per analisi e tarature (R. D. L. 20 novembre 1930 n. 1491 R. D. L. 14 aprile 1934 n. 561.				17584 50		17584 50
		TOTALE TITOLO I		14472 75	14472 75	17584 50		17584 50
		TITOLO II ENTRATE EFFETTIVE STRAORDINARIE						
VIII		*Contributi Consorzio Universitario*		546109 65	100000 —			446109 65
VIIIbis		*Contributi straord. dello Stato ai gabinetti* (motori a combustione interna)						
IX		*Contributo Fondazione Politecnica*						
X		*Assegnazione straordinaria dello Stato per le commissioni di esami di abilitazione professionale*						
		A riportare L.		546109 65	100000 —			466109 65

Biblioteca di Area AGRARIA

Conto di competenza									15
6	7	8	9	10	11	12	13	14	TOTALE dei residui attivi al 28 ottobre 1936 5 + 11
Somme stanziate nel Bilancio preventivo	VARIAZIONI del Cons. di Amministrazione in +	VARIAZIONI del Cons. di Amministrazione in —	TOTALE 6+7+8	SOMME riscosse	SOMME rimaste da riscuotere o residui attivi	SOMME accertate 10 + 11	DIFFERENZE maggiori 12 — 6	DIFFERENZE minori 6 — 12	
756030 —			756030 —	762640 70	12301 75	774942 45	91092 10	72179 65	12301 75
500 —			500 —					500 —	
5000 —			5000 —	4452 50		4452 50		547 50	
25000 —			25000 —	31113 80		31113 80	6113 80		
360 —			360 —	463 45		463 45	103 45		
3500 —			3500 —	2225 —		2225 —		1275 —	
10000 —			10000 —	1542 75	15000 —	16542 75	6542 75		32584 50
800390 —			800390 —	802438 20	27301 75	829739 95	103852 10	74502 15	44886 25
298000 —			298000 —	50000 —	266000 —	316000 —	18000 —		712109 65
				52700 —		52700 —	52700 —		
50000 —			50000 —		50000 —	50000 —			50000 —
15000 —			15000 —					15000 —	
363000 —			363000 —	102700 —	316000 —	418700 —	70700 —	15000 —	762109 65

Biblioteca di Area GRARIA

Capitolo del Bilancio di previsione	Articolo del Bilancio di previsione	ENTRATE	Allegato	Conto dei residui 1 Residui al 28 ottobre 1935	2 Riscossioni	3 aumenti per maggiori ACCERTAMENTI 2—5+1	4 diminuzioni per minori ACCERTAMENTI 1—5+2	5 Residui al 28 ottobre 1936 1—2+3—4
		Riporto L.		546109 65	100000 —			446109 65
XI		*Contributo per esami di Stato abilitazione professiona'e*						
XII		*Entrate straordinarie diverse*						
	1	Rimborsi di stipendi per richiamati in A. O. I.						
	1bis	Diverse (R. D. L. 1 aprile 1935 n. 343)			8721 60	8721 60		
	1ter	Bolli sui diplomi esami di Stato		376 50				376 50
	1quart.	Contributo per il viaggio d'Istruzione						
		a) Banco di Napoli						
		b) Fondazione Politecnica						
		TOTALE TITOLO II		546486 15	108721 60	8721 60		446486 15
		TITOLO III						
		ENTRATE PER MOVIMENTO CAPITALI						
XIII		*Accensione di debiti*						
	1	Tasse scolastiche relative all'esercizio 1936-37						
		a) Immatricolazione L. 4050						
		b) Iscrizione L. 9000						
		c) Contrib. laborat. L. 4000						
		d) Sopratasse L. 1000						
	2	Rateo dei mesi nov. - dic. 1936 contributo statale						
XIIIbis		*Rendita 5 % riscossa su titoli dell'Opera Universitaria: semestre luglio 1936*						
		TOTALE TITOLO III						

Biblioteca di Area AGRARIA

Conto di competenza

6	7	8	9	10	11	12	13	14	15
Somme stanziate nel Bilancio preventivo	VARIAZIONI del Cons. di Amministrazione in +	VARIAZIONI del Cons. di Amministrazione in —	TOTALE 6+7+8	SOMME riscosse	SOMME rimaste da riscuotere o residui attivi	SOMME accertate 10 + 11	DIFFERENZE maggiori 12 — 6	DIFFERENZE minori 6 — 12	TOTALE dei residui attivi al 28 ottobre 1936 5+11
363000 —			363000 —	102700 —	316000 —	418700 —	70700 —	15000 —	762109 65
18000 —			18000 —	21400 —		21400 —	3400 —		
					9769 15	9769 15	9769 15		9769 15
30000 —			30000 —	537 —	8000 —	8537 —		21463 —	8000 —
									376 50
	5000 —		5000 —	5000 —		5000 —			
	10000 —		10000 —	9997 —		9997 —		3 —	
411000 —	15000 —		426000 —	139634 —	333769 15	473403 15	83869 15	36466 —	780255 30
18050 —			18050 —					18050 —	
53363 35			53363 35					53363 35	
				2500 —		2500 —	2500 —		
71413 35			71413 35	2500 —		2500 —	2500 —	71413 35	

Biblioteca di Area AGRARIA

Capitolo / Articolo del Bilancio di previsione	ENTRATE	Allegato	Conto dei residui 1 Residui al 28 ottobre 1935	2 Riscossioni	3 aumenti per maggiori ACCERTAMENTI 2—5+1	4 diminuzioni per minori ACCERTAMENTI 1—5+2	5 Residui al 28 ottobre 1936 1—2+3—4
	TITOLO IV						
	ENTRATE PER PARTITE DI GIRO						
XIV	*Ritenute erariali sugli stipendi ed altri assegni*						
XV	*Ritenute per il trattamento di riposo al personale di ruolo*						
XVI	*Ritenute per il trattamento di previdenza al personale di ruolo a carico del Bilancio*						
XVII	*Contributo per invalidità e vecchiaia*						
XVIII	*Contributo per opere sportive ed assistenziali*						
XIX	*Depositi cauzionali*						
XX	*Versamenti all'Economo da altri*						
XXI	*Premio per l'assicurazione obbligatoria degli studenti contro gli infortuni*						
XXIbis	*Partite di giro diverse*						
	TOTALE TITOLO IV						
	TITOLO IVbis						
	CONTABILITÀ SPECIALI						
XXIter	*Lasciti e Fondazioni*						
	TOTALE TITOLO IVbis						

Biblioteca di Area AGRARIA

Conto di competenza									
6	7	8	9	10	11	12	13	14	15
Somme stanziate nel Bilancio preventivo	VARIAZIONI del Cons. di Amministrazione in +	VARIAZIONI del Cons. di Amministrazione in —	TOTALE 6+7+8	SOMME riscosse	SOMME rimaste da riscuotere o residui attivi	SOMME accertate 10 + 11	DIFFERENZE maggiori 12 — 6	DIFFERENZE minori 6 — 12	TOTALE dei residui attivi al 28 ottobre 1936 5 + 11
36705 —			36705 —	35248 51	9 35	35257 86		1447 14	9 35
1176 60			1176 60	1193 30		1193 30	16 70		
8810 70			8810 70	8143 70		8143 70		667 —	
4242 —			4242 —	2048 65		2048 65		2193 35	
7250 —			7250 —	6100 —		6100 —		1150 —	
				333761 77	1000 —	334761 77	334761 77		1000 —
4350 —			4350 —	3660 —		3660 —	690 —		
				1000 —	999 —	1999 —	1999 —		999 —
62534 30			62534 30	391155 93	2008 35	393164 28	336777 47	6147 49	2008 35
				919 —	52 50	971 50			52 50
				919	52 50	971 50			52 50

Biblioteca di Arte GRARIA

ENTRATE	Conto dei residui 1	2	3	4	5
	Residui al 28 ottobre 1935	Riscossioni	aumenti per maggiori ACCERTAMENTI 2−5+1	diminuzioni per minori 1−5+2	Residui al 28 ottobre 1936 1−2+3−4
Ordinarie	3719039 36	1778828 09	356522 89	179655 29	2117078 87
Straordinarie	895746 52	865258 29	439519 25		470007 48
Movimento di capitali	10576 —	10576 —			
Partite di giro	32133 87	369559 38	338746 11	9 98	1310 62
Contabilità speciali	12987 90	15723 10	2752 70	15 50	
TOTALI	4670483 65	3039944 86	1137540 95	179682 77	2588396 97

Bibliotec/A di Area GRARIA

S U N T O

Conto di competenza									15
6	7	8	9	10	11	12	13	14	TOTALE dei residui attivi al 28 ottobre 1936 5 + 11
Somme stanziate nel Bilancio preventivo	VARIAZIONI del Cons. di Amministraz. in +	VARIAZIONI del Cons. di Amministraz. in —	TOTALE 6+7+8	SOMME riscosse	SOMME rimaste da riscuotere o residui attivi	SOMME accertate 10 + 11	DIFFERENZE maggiori 12 — 6	DIFFERENZE minori 6 — 12	
13249347 79	1128124 60		14377472 39	14382078 67	1850460 04	16232538 71	2521628 27	666561 95	3967538 91
1941529 68	2581043 64	10000 —	4512573 32	3891609 44	2499388 60	6390998 04	1936808 27	58383 55	2969396 08
71413 35			71413 35	7505 95	22954 50	30460 45	30460 45	71413 35	22954 50
999706 84			999706 84	6114700 37	28637 44	6143337 81	5345707 32	202076 35	29948 06
57246 30			57246 30	48821 85	6121 20	54943 05	2264 —	4567 25	6121 20
16319243 96	3709168 24	10000 —	20018412 20	24444716 28	4407561 78	28852278 06	9836868 31	1003002 45	6995958 75

Biblioteca di Area AGRARIA

Biblioteca di Area AGRARIA

BILANCIO CONSUNTIVO DELL'ESERCIZIO 1935 - 1936

SPESE

Biblioteca di Area AGRARIA

Capitolo del Bilancio di previsione	Articolo	Spese	Allegato	Conto dei residui 1 Residui al 28 ottobre 1935	2 Pagamenti	3 aumenti per maggiori IMPEGNI E LIQUIDAZIONI 2—5+1	4 diminuzioni per minori 1—5+2	5 Residui al 28 ottobre 1936 1—2+3—4
		TITOLO I						
		SPESE EFFETTIVE ORDINARIE						
I		*Oneri patrimoniali*						
	1	Imposte						
	2	Spese di assicurazione						
	3	Manutenzione immobili		592076 41	429089 30		2735 20	160251 91
II		*Spese generali*						
	1	Spese di rappresentanza						
	2	Illuminazione e consumo energia elettrica		12821 65	13086 05	264 40		
	3	Consumo di gas		10357 50	10357 50			
	4	Riscaldamento						
	5	Consumo di acqua		30171 10	29087 90		1083 20	
	6	Spese di vestiario al personale subalterno		860 70	860 20		0 50	
	7	Spese per libretti e tessere						
	8	„ „ diplomi e pergamene						
	9	„ „ pubblicazioni						
	10	„ legali						
	11	„ diverse		11310 —	810 —			10500 —
III		*Spese di ufficio*						
	1	Cancelleria e stampati		2021 05	2020 90		0 15	
	2	Telefono, posta, telegrafo		99 40	99 40			
	3	Acquisto e riparazione di mobili ed arredi		49583 55	48990 20		593 35	
	4	Minute spese varie						
		A riportare L.		709301 36	534401 45	264 40	4412 40	170751 91

Archivio di Area AGRARIA

Conto di competenza									Totale dei residui passivi al 28 ottobre 1936
6	7	8	9	10	11	12	13	14	15
Somme stanziate nel Bilancio preventivo	VARIAZIONI del Cons. di Amministrazione in +	VARIAZIONI del Cons. di Amministrazione in −	TOTALE 6+7+8	SOMME pagate	SOMME rimaste a pagare o residui passivi	SOMME impegnate e liquidate 10 + 11	DIFFERENZE maggiori 12 − 6	DIFFERENZE minori 6 − 12	5 + 11
224000 —		9000 —	215000	214185 20		214185 20		814 80	
23008 65	6509 30		29517 95	29470 25		29470 25		47 70	
300000 —	2429460 —	7000 —	2722460 —	1606370 45	1102908 74	2709279 19		13180 81	1263160 65
17500 —			17500 —	17149 02		17149 02		350 98	
191735 —		15000 —	176735 —	172965 40		172965 40		3769 60	
162200 —			162200 —	127600 24	252 55	127852 79		34347 21	252 55
30700 —			30700 —	39766 60		39766 60	9066 60		
140140 —			140140 —	129980 25		129980 25		10159 75	
8000 —	2500 —		10500 —	10270 70		10270 70		229 30	
5000 —	800 —		5800 —	5800 —		5800 —			
20000 —		15000 —	5000 —	4875 —		4875 —		125 —	
20000 —		20000 —	—						
per memor.	2522 —		2522 —	2522 —		2522 —			
42565 —	2500 —		45065 —	29333 —	8210 —	37543 —		7522 —	18710 —
62000 —		10000 —	52000 —	51892 20	102 —	51994 20		5 80	102 —
59250 —	15000 —		74250 —	90206 95	2025 70	92232 65	17982 65		2025 70
16000 —		4000 —	12000 —	10577 20	430 20	11007 40		992 60	430 20
13000 —		3000 —	10000 —	9732 85	53 20	9786 05		213 95	53 20
1335098 65	2459291 30	83000 —	3711389 95	2552697 31	1113982 39	3666679 70	27049 25	71759 50	1284734 30

Biblioteca di Area GRARIA

Capitolo del Bilancio di previsione	Articolo del Bilancio di previsione	Spese	Alligato	Conto dei residui 1 Residui al 28 ottobre 1935	2 Pagamenti	3 aumenti per maggiori IMPEGNI E LIQUIDAZIONI 2−5+1	4 diminuzioni per minori 1−5+2	5 Residui al 28 ottobre 1936 1−2+3−4
		Riporto L.		709301 36	534401 45	264 40	4412 40	170751 91
IV		*Spese di personale*						
	1	Retribuzione al personale incaricato		2441 45	7971 67	5530 22		
	2	Stipendi ed assegni agli aiuti						
	3	" " " al pers. ass.		708 59	708 59			
	4	" " " " " amm.						
	5	" " " ai tecnici						
	6	" " " al pers. sub.						
	7	Rimborso allo Stato: per il personale assistente						
		" " " tecnico						
		" " " subalterno		631582 12	631916 12	334 —		
		" " " amministrat.						
		" " " comandato						
	8	Retribuzione ai liberi docenti		21344 10	19378 65		95 65	1869 80
	9	Indennità varie						
V		*Contributo per il trattamento di previdenza e di quiescenza*						
	1	Contributo per il trattamento di riposo		21067 77	21067 77			
	2	Quote per l'ass. inval. e vecch.			52 60	52 60		
	3	Cassa di soccorso						
	4	Indennità per malattie, infortuni ecc. per cause di servizio						
VI		*Dotazioni agli Istituti*						
	1	Facoltà di Giurisprudenza		133 59	5 —			128 59
	2	" " Lettere e Filosofia		6050 43	5719 54			330 89
		A riportare L.		1392629 41	1221221 39	6181 22	4508 05	173081 19

Biblioteca di Area GRARIA

Conto di competenza

6	7	8	9	10	11	12	13	14	15
Somme stanziate nel Bilancio preventivo	VARIAZIONI del Cons. di Amministrazione in +	VARIAZIONI del Cons. di Amministrazione in —	Totale 6+7+8	SOMME pagate	SOMME rimaste a pagare o residui passivi	SOMME impegnate e liquidate 10 + 11	DIFFERENZE maggiori 12 — 6	DIFFERENZE minori 6 — 12	TOTALE dei residui passivi al 28 ottobre 1936 5 + 11
1335098 65	2459291 30	83000 —	3711389 95	2552697 31	1113982 39	3666679 70	27049 25	71759 50	1284734 30
219840 —	35000 —		254840 —	304386 17		304386 17	49546 17		
388800 —		40000 —	348800 —	343439 94	180 45	343620 39		5179 61	180 45
899100 —	75000 —		974100 —	971502 60	567 83	972070 43		2029 57	567 83
23100 —		9100 —	14000 —	12196 16		12196 16		1803 84	
134100 —			134000 —	132223 72		132223 72		1876 28	
595800 —		75000 —	520800 —	519755 63		519755 63		1044 37	
391852 80									
146377 76		269500 —	1636640 84	1092880 29	535478 53	1628358 82		8282 02	535478 53
1113910 28									
254000 —									
81000 —			81000 —	59790 54	16992 65	76783 19		4216 81	18862 45
per memor.	100 —		100 —		86 85	86 85		13 15	86 85
163020 —		20000 —	143020 —	130307 02	11892 58	142199 60		820 40	11892 58
14688 40	700 —		15388 40	15350 40	1458 40	16808 80	1420 40		1458 40
30000 —	30000 —		60000 —	59998 —		59998 —		2 —	
per memor.			per memor.						
30000 —			30000 —	29769 12	230 88	30000 —			359 47
29300 —			29300 —	28186 78	1113 22	29300 —			1444 11
5849987 89	2600091 30	496600 —	7953479 19	6252483 68	1681983 78	7934467 46	78015 82	97027 55	1855064 97

Biblioteca di Area AGRARIA

Capitolo del Bilancio di previsione	Articolo del Bilancio di previsione	Spese	Alligato	Conto dei residui 1 Residui al 28 ottobre 1935	2 Pagamenti	3 aumenti per maggiori IMPEGNI 2—5+1	4 diminuzioni per minori LIQUIDAZIONI 1—5+2	5 Residui al 28 ottobre 1936 1—2+3—4
		Riporto L.		1392629 41	1221221 39	6181 22	4508 05	173081 19
	3	Facoltà di medicina e chirurgia		192256 31	166879 62			25376 69
	4	„ „ scienze matem.-fisiche e naturali		45345 86	26593 14			18752 72
	5	Scuola di farmacia		202 10	202 10			
	6	Facoltà di veterinaria		885 50	885 50			
	7	Scuole di perfezionamento		34103 23	23072 80		5530 57	5499 86
VII		*Erogazione dei contributi di laboratorio e per esercitazioni*						
	1	Facoltà di medicina e chirurgia		38049 54	27395 14			10654 40
	2	„ „ scienze matem.-fisiche e naturali		14569 99	12047 44			2522 55
	3	Scuola di farmacia		1465 18	1400 73			64 45
	3 bis	Facoltà di veterinaria						
VII		*Erogazione dei proventi delle prestazioni a pagamento*						
		a) degenze: percentuale ai laboratori e gabinetti		4358 75	356004 11	351645 36		
		percentuale al personale			67187 19	67187 19		
		b) analisi e cure percentuale ai laboratori e gabinetti		133898 96	111620 53		18101 52	4176 91
		percentuale al personale			18676 52	18676 52		
IX		*Erogazione dei proventi dei corsi di cultura*						
	1	Percentuale agli Istituti		17270 06	16286 65			983 41
	2	„ al personale						
		A riportare L.		1875034 89	2049472 86	443690 29	28140 14	241112 18

Biblioteca di Area AGRARIA

Conto di competenza

6	7	8	9	10	11	12	13	14	15
Somme stanziate nel Bilancio preventivo	VARIAZIONI del Cons. di Amministrazione in +	VARIAZIONI del Cons. di Amministrazione in —	Totale 6+7+8	SOMME pagate	SOMME rimaste a pagare o residui passivi	SOMME impegnate e liquidate 10+11	DIFFERENZE maggiori 12−6	DIFFERENZE minori 6−12	TOTALE dei residui passivi al 28 ottobre 1936 5+11
5849987 89	2600091 30	496600 —	7953479 19	6252483 68	1681983 78	7934467 46	78015 82	97027 55	1855064 97
977670 —		24682 73	952987 27	854745 68	89241 59	943987 27		9000 —	114618 28
229400 —			229400 —	203454 91	25945 09	229400 —			44697 81
20000 —			20000 —	19803 84	196 16	20000 —			196 16
77000 —			77000 —	68395 79	8604 21	77000 —			8604 21
20420 —			20420 —	36048 82	1671 77	37720 59	17300 59		7171 63
70000 —			70000 —	68576 80	38663 20	107240 —	37240 —		49317 60
50000 —			50000 —	36352 30	8227 70	44580 —		5420 —	10750 25
30000 —			30000 —	21827 69	322 31	22150 —		7850 —	386 76
	3225 —		3225 —	964 65	2260 35	3225 —			2260 35
1469600 —			1469600 —	2121670 33	286908 52	2408578 85	938978 85		286908 52
367400 —			367400 —	3497 59		3497 59		363902 41	
33000 —			33000 —	151846 89	49311 51	201158 40	168158 40		53488 42
33000 —			33000 —					33000 —	
8000 —	12000 —		20000 —	9756 35	3193 17	12949 52		7050 48	4176 58
16000 —	4000 —		20000 —	8349 48		8349 48		11650 52	
9251477 89	2619316 30	521282 73	11349511 46	9857774 80	2196529 36	12054304 16	1239693 66	534900 96	2437641 54

Biblioteca Andrea AGRARIA

Capitolo del Bilancio di previsione	Articolo	Spese	Alligato	Conto dei residui 1 Residui al 28 ottobre 1935	2 Pagamenti	3 aumenti per maggiori IMPEGNI E LIQUIDAZIONI 2−5+1	4 diminuzioni per minori 1−5+2	5 Residui al 28 ottobre 1936 1−2+3−4
		Riporto L.		1875034 89	2049472 86	443690 29	28140 14	241112 18
X		*Erogazione sopratasse scolastiche*						
	1	Alle commissioni per esami di profitto						
	2	Alle commissioni per esami di biennio propedeutico		1061403 60	1232555 01	188288 31		17137 50
	3	Alle commissioni per esami di laurea o diploma						
	4	Rimborsi		375 40			375 40	
	5	Propine commissione esami ostetrica		2050 —	2048 20		1 80	
	5 bis	Sopratasse ripetizione esami		1020 —			1020 —	
XI		*Cassa Scolastica*		26378 83	26144 83			234 —
		TOTALE TITOLO I		**2966262 72**	**3310220 90**	**631979 20**	**29537 34**	**258483 68**
		TITOLO II						
		SPESE EFFETTIVE STRAORDINARIE						
XII		*Supplemento dotazioni*						
XIII		*Manutenzione straord. locali*		35000 —	31775 —			3225 —
XIV		*Rinnovazione mobili ed arredi*		885 50	885 —		0 50	
XV		*Salari ed assegni al personale assunto temporaneamente*			2264 64	2264 64		
XVI		*Premi di operosità e rendimento*			64851 09	64851 09		
XVII		*Premi di operosità scientifica*		145209 66	145209 66			
		A riportare L.		181095 16	245385 39	67515 73	0 50	3225 —

Biblioteca di Area AGRARIA

| Conto di competenza | | |

Capitolo del Bilancio di previsione	Articolo	Spese	Alligato	Conto dei residui 1 Residui al 28 ottobre 1935	2 Pagamenti	3 aumenti per maggiori IMPEGNI E LIQUIDAZIONI 2−5+1	4 diminuzioni per minori 1−5+2	5 Residui al 28 ottobre 1936 1−2+3−4
		Riporto L		181095 16	245385 39	67515 73	0 50	3225 —
XVIII		*Sussidi*						
XIX		*Indennità, diarie per commissioni ecc.*						
XX		*Spese esami di Stato*		6434 60			100 10	6334 50
XXI		*Spese straordinarie diverse*		2419 65	1757 65		662 —	
XXII		*Rimborsi vari*		7626 —	7000 —		626 —	
XXIII		*Erogazione assegni straordinari*		340403 22	220766 66	2999 —		122635 56
XXIV		*Accantonamento 12 %*		19420 29			19420 29	
XXIVbis		*Provento 12 %* (Erogaz. soprattasse Facoltà)		30061 44	11392 05	43099 76		61769 15
		TOTALE TITOLO II		**587460 36**	**486301 75**	**113614 49**	**20808 89**	**193964 21**
		TITOLO III						
		MOVIMENTO CAPITALI						
XXV	1	Contributo dello Stato		390296 65			390296 65	
		TOTALE TITOLO III		**390296 65**			**390296 65**	

Biblioteca di Area AGRARIA

Conto di competenza

6	7	8	9	10	11	12	13	14	15
Somme stanziate nel Bilancio preventivo	VARIAZIONI del Cons. di Amministrazione in +	VARIAZIONI del Cons. di Amministrazione in —	Totale 6+7+8	SOMME pagate	SOMME rimaste a pagare o residui passivi	SOMME impegnate e liquidate 10+11	DIFFERENZE maggiori 12—6	DIFFERENZE minori 6—12	TOTALE dei residui passivi al 28 ottobre 1936 5+11
909285 —	989600 —		1898885 —	1142126 43	880674 53	2022800 96	126802 36	2886 40	883899 53
15000 —	44500 —		59500 —	59330 20		59330 20		169 80	
30000 —		16000 —	14000 —	13875 39		13875 39		124 61	
per memor.	12000 —		12000 —	10481 20	1300 60	11781 80		218 20	7635 10
20000 —	117500 —		137500 —	36648 70	100648 —	137296 70		203 30	100648 —
per memor.			per memor.	23638 80		23638 80	23638 80		
per memor.	1137884 04	20000 —	1117884 04	836055 44	530133 10	1366188 54	248304 50		652768 66
245445 02		245445 02							
					60000 —	60000 —	60000 —		121769 15
1219730 02	**2301484 04**	**281445 02**	**3239769 04**	**2122156 16**	**1572756 23**	**3694912 39**	**458745 66**	**3602 31**	**1766720 44**
per memor.			per memor.	435882 50	452643 33	888525 83	888525 83		452643 33
				435882 50	**452643 33**	**888525 83**	**888525 83**		**452643 33**

Biblioteca di Area AGRARIA

Capitolo del Bilancio di previsione	Articolo	Spese	Allegato	Conto dei residui 1 Residui al 28 ottobre 1935	2 Pagamenti	3 aumenti per maggiori IMPEGNI E LIQUIDAZIONI 2—5+1	4 diminuzioni per minori 1—5+2	5 Residui al 28 ottobre 1936 1—2+3—4
		TITOLO IV						
		CONTABILITÀ SPECIALI						
XXVI	1	Lasciti e fondazioni		71623 20	1594 96	2735 20		72763 44
		TOTALE TITOLO IV		**71623 20**	**1594 96**	**2735 20**		**72763 44**
		TITOLO V						
XXVII		*Versamento ritenute erariali sugli stipendi ed altri assegni*			6097 24	115466 86		109369 62
XXVIII		*Versamento ritenute trattamento previdenza e di quiescenza*		21397 75	21467 20	69 45		
XXIX		*Versamento ritenute invalidità e vecchiaia*			105 20	105 20		
XXX		*Versamento contributo opere sportive e assistenziali*		30247 30	30150 —		97 30	
XXXI		*Anticipazioni all'Economo*						
XXXII		*Partite di giro diverse*		7274 97	999 50	998 33		7273 80
		TOTALE TITOLO V		**58820 02**	**58819 14**	**116639 84**	**97 30**	**116643 42**
		Fondo di riserva (avanzo finanziario)						

Biblioteca di Area GRAIA

Conto di competenza

6	7	8	9	10	11	12	13	14	15
Somme stanziate nel Bilancio preventivo	VARIAZIONI del Cons. di Amministrazione in +	VARIAZIONI del Cons. di Amministrazione in —	TOTALE 6+7+8	SOMME pagate	SOMME rimaste a pagare o residui passivi	SOMME impegnate e liquidate 10 + 11	DIFFERENZE maggiori 12 — 6	DIFFERENZE minori 6 — 12	Totale dei residui passivi al 28 ottobre 1936 5 + 11
50036 30			50036 30	30608 57	15382 48	45991 05		4045 25	88145 92
50036 30			**50036 30**	**30608 57**	**15382 48**	**45991 05**		**4045 25**	**88145 92**
296853 93			296853 93	199911 57	27197 72	227109 29		69744 64	136567 34
288840 —			288840 —	229527 —	20997 60	250524 60		38315 40	20997 60
29376 80			29376 80	30699 70	2916 80	33616 50	4239 70		2916 80
127500 —			127500 —	134175 40	27574 60	161750 —	34250 —		27574 60
per memor.			per memor.	3516050 20		3516050 20	3516050 20		
per memor.			per memor.	402457 87	1499 —	403956 87	403956 87		8772 80
742570 73			**742570 73**	**4512821 74**	**80185 72**	**4593007 46**	**3958496 77**	**108060 04**	**196829 14**
11876 01	1636631 52	1647781 30	726 23						

Biblioteca di Arte GRARIA

Capitolo del Bilancio di previsione	Articolo del Bilancio di previsione	Spese	Allegato	Conto dei residui 1 Residui al 28 ottobre 1935	2 Pagamenti	3 aumenti per maggiori IMPEGNI E LIQUIDAZIONI 2—5+1	4 diminuzioni per minori IMPEGNI E LIQUIDAZIONI 1—5+2	5 Residui al 28 ottobre 1936 1—2+3—4
		SEZIONE A						
		Facoltà di Agraria						
		TITOLO I						
		SPESE EFFETTIVE ORDINARIE						
I		*Oneri Patrimoniali*						
	1	Fitto Istituto		35664 65	15000 —		228 60	20436 05
	2	Spese di assicurazione						
	3	Manutenzione immobili						
II		*Spese Generali*						
	1	Spese di rappresentanza						
	2	Illuminazione, energia elettrica		329 65	329 65			
	3	Consumo acqua						
	4	Vestiario personale subalterno						
	5	Diplomi e pergamene						
	6	Spese di pubblicazioni						
	7	Diverse						
III		*Spese di Ufficio*						
	1	Cancelleria e stampati						
	2	Telefono, posta, telegrafo						
	3	Acquisto e riparazione mobili						
	4	Minute spese varie						
		A riportare L.		35994 30	15329 65		228 60	20436 05

Biblioteca di Area AGRARIA

| Conto di competenza | | |

Capitolo del Bilancio di previsione	Articolo	Spese	Allegato	Conto dei residui 1 Residui al 28 ottobre 1935	2 Pagamenti	3 aumenti per maggiori IMPEGNI E LIQUIDAZIONI 2−5+1	4 diminuzioni per minori 1−5+2	5 Residui al 28 ottobre 1936 1−2+3−4
		Riporto L.		35991 30	15329 65		228 60	20436 05
IV		*Spese di personale*						
	1	Retribuzione al personale incaric.		3014 67	518 40		0 93	2495 34
	2	Stipendi e assegni al pers. assist.						
	3	" " " " " ammin.						
	4	" " " " " tecnico						
	5	" " " " " subalt.						
	6	Rimborso allo Stato pers. assisten.		40481 13				
	7	" " " " tecnico		19198 19				
	8	" " " " subalt.		26107 29	94626 10			
	9	" " " " ammin.		8839 49				
	10	Indennità varie		35 92	35 92			
V		*Contributo quies. e previdenza*						
	1	Contributo trattamento quiescen.						
	2	Quote assicuraz. inval. e vecch.						
VI		*Dotazioni*						
	1	Laboratori		18885 98	15939 19		1107 84	1838 95
	2	Parco		271 50	271 50			
VII		*Erogazione contrib. laborat.*		9829 90	8267 88		344 05	1217 97
VIII		*Erogazione tasse tesi di laurea*		2000 —	1999 30		0 70	
IX		*Erogazione proventi laboratori*		3917 83	3914 34		3 49	
		A riportare L.		168576 20	140902 28		1685 61	25988 31

Biblioteca Area GRARIA

Conto di competenza

6	7	8	9	10	11	12	13	14	15
Somme stanziate nel Bilancio preventivo	VARIAZIONI del Cons. di Amministrazione in +	VARIAZIONI del Cons. di Amministrazione in −	Totale 6+7+8	SOMME pagate	SOMME rimaste a pagare o residui passivi	SOMME impegnate e liquidate 10+11	DIFFERENZE maggiori 12−6	DIFFERENZE minori 6−12	TOTALE dei residui passivi al 28 ottobre 1936 5+11
114678 53	165118 01	12240 —	267556 54	188893 76	74337 97	263231 73		4324 81	94774 02
24000 —		4400 —	19600 —	19499 59		19499 59		100 41	
55227 30	21400 —		76627 30	66150 39	10055 53	76205 92		421 38	12550 87
13800 —	15100 —		28900 —	27952 17		27952 17		947 83	
16704 00	6900 —		23604 60	23571 81		23571 81		32 79	
14659 35	4900 —		19559 35	19217 64		19217 64		341 71	
121453 82		8500 —							
56788 —		4900 —							
77744 48		6800 —	264325 50	176165 01	88157 01	264322 02		3 48	88157 01
33839 20		5300 —							
2500 —	31000 —	7000 —	26500 —	19072 37	7419 36	26491 73		8 27	7419 36
5174 50	200 —		5374 50	5362 78		5362 78		11 72	
2040 —		1000 —	1040 —	1019 15		1019 15		20 85	
102898 —	4400 —	2500 —	104798 —	89339 13	15458 28	104797 41		0 59	17297 23
10000 —	2500 —		12500 —	12500 —		12500 —			
22400 —			22400 —	15100 65	5339 26	20439 91		1960 09	6557 23
3000 —			3000 —	2039 03	1460 97	3500 —	500 —		1460 97
31000 —			31000 —	22613 25	2452 50	25065 75		5934 25	2452 50
707907 78	251518 01	52640 —	906785 79	688496 73	204680 88	893177 61	500 —	14108 18	230669 19

Biblioteca di Area AGRARIA

Capitolo del Bilancio di previsione	Articolo	Spese	Alligato	Conto dei residui 1 Residui al 28 ottobre 1935	2 Pagamenti	3 aumenti per maggiori IMPEGNI E LIQUIDAZIONI 2—5+1	4 diminuzioni per minori 1—5+2	5 Residui al 28 ottobre 1936 1—2+3—4
		Riporto L.		168576 20	140902 28		1685 61	25988 31
X		*Erogazione sopratasse scolastiche*						
	1	Alle Commissioni per esami profitto		27562 50	31050 —			
	2	Alle Commissioni per esami laurea o diploma		3487 50				
XI		*Cassa Scolastica*		5532 50	5532 50			
		TOTALE TITOLO I.		**205158 70**	**177484 78**		**1685 61**	**25988 31**
		TITOLO II. SPESE EFFETTIVE STRAORDINARIE						
XII		*Manutenzione straord. fabbricati*						
XIII		*Salari pers. assunto temporan.*						
XIV		*Premi operosità e rendimento*						
XV		*Sussidi*						
XVI		*Spese per esami di Stato*						
XVII		*Rimborsi vari*						
XVIII		*Erogazione assegni straord.*		33089 93	391646 06	482713 78	525 65	123632 —
		TOTALE TITOLO II.		**33089 93**	**391646 06**	**482713 78**	**525 65**	**123632 —**

Biblioteca di Area GRARIA

Conto di competenza

6	7	8	9	10	11	12	13	14	15
Somme stanziate nel Bilancio preventivo	VARIAZIONI del Cons. di Amministrazione in +	VARIAZIONI del Cons. di Amministrazione in —	TOTALE 6+7+8	SOMME pagate	SOMME rimaste a pagare o residui passivi	SOMME impegnate e liquidate 10 + 11	DIFFERENZE maggiori 12 — 6	DIFFERENZE minori 6 — 12	Totale dei residui passivi al 28 ottobre 1936 5 + 11
707907 78	251518 01	52640 —	906785 79	688496 73	204680 88	893177 61	500 —	14108 18	230669 19
30000 —			30000 —	31612 50	4725 —	36337 50	3337 50		4725 —
3000 —			3000 —						
9500 —			9500 —	5028 65	4325 10	9353 75		146 25	4325 10
750407 78	**251518 01**	**56640 —**	**949285 79**	**725137 88**	**213730 98**	**938868 86**	**3837 50**	**14254 43**	**239719 29**
per memor.			per memor.						
21172 —	3000 —	8600 —	15572 —	17114 55	1026 23	18140 78	2568 78		1026 23
10000 —	10000 —	4500 —	15500 —	44159 17	2845 75	47004 92	31504 92		2845 75
3000 —	4000 —	2500 —	4500 —	4897 30		4879 30	397 30		
per memor.			per memor.						
per memor.			per memor.	699 20		699 20	699 20		
per memor.	8500 —		8500 —	1035852 28	335861 30	1371713 58	1363213 58		459493 30
34172 —	**25500 —**	**15600 —**	**44072 —**	**1102722 50**	**339733 28**	**1442455 78**	**1398383 78**		**463365 28**

Biblioteca di Agraria

Capitolo del Bilancio di previsione	Articolo	Spese	Allegato	Conto dei residui 1 Residui al 28 ottobre 1935	2 Pagamenti	3 aumenti per maggiori IMPEGNI E LIQUIDAZIONI 2−5+1	4 diminuzioni per minori 1−5+2	5 Residui al 28 ottobre 1936 1−2+3−4
		TITOLO III						
		MOVIMENTO CAPITALI						
XVIII bis		*Contributo dello Stato*		87135 —			87135 —	
		TOTALE TITOLO III		**87135 —**			**87135 —**	
		TITOLO IV						
		CONTABILITÀ SPECIALI						
XVIII ter		*Lasciti e Fondazioni*		904 36	185 84			718 52
		TOTALE TITOLO IV		**904 36**	**185 84**			**718 52**
		TITOLO V						
		PARTITE DI GIRO						
XIX		*Versamento ritenute erariali su stipendi ed assegni*		212 07	31339 28	31339 28		212 07
XX		*Versamento ritenute quiescenza e previdenza*						
XXI		*Versamento ritenute assicurazione invalidità e vecchiaia*						
XXII		*Versamento contributo opere sportive*		1025 —	1025 —			
XXIII		*Versamento depositi cauzionali*		36561 83	36486 83			75 —
XVIV		*Anticipazioni all' Economo*						
		TOTALE TITOLO V		**37798 90**	**68851 11**	**31339 28**		**287 07**
		Fondo di riserva (avanzo finanziario)						

Biblioteca di Area AGRARIA

Conto di competenza									15
6	7	8	9	10	11	12	13	14	
Somme stanziate nel Bilancio preventivo	VARIAZIONI del Cons. di Amministrazione		Totale	SOMME			DIFFERENZE		TOTALE dei residui passivi al 28 ottobre 1936
	in +	in —	6+7 8	pagate	rimaste a pagare o residui passivi	impegnate e liquidate 10 + 11	maggiori 12 — 6	minori 6 — 12	5 + 11
per memor.			per memor.		87135 —	87135 —	87135 —		87135 —
					87135 —	**87135 —**	**87135 —**		**87135 —**
7210 —			7210	388 93	629 07	6688 —		522 —	7017 59
7210 —			**7210 —**	**388 93**	**6299 07**	**6688 —**		**522 —**	**7017 59**
18835 67			18835 67	49554 20	1808 71	51362 91	32527 24		2020 78
8624 16			8624 16	8755 06	200 —	8955 06	330 90		200 —
4080 —			4080 —	10026 55	40 40	10066 95	5986 95		40 40
5000 —			5000 —	4200 —	625 —	4825 —		175 —	625 —
5000 —			5000 —	6700 —		6700 —	1700 —		75 —
per memor.			per memor.	728930 48		728930 48	728930 48		
41539 83			**41539 83**	**808166 29**	**2674 11**	**810840 40**	**769475 57**	**175 —**	**2961 18**
4018 53	94554 94	98200 —	463 47						

Biblioteca di Area GRARIA

Capitolo del Bilancio di previsione	Articolo	Spese	Alligato	Conto dei residui 1 Residui al 28 ottobre 1935	2 Pagamenti	3 aumenti per maggiori IMPEGNI E LIQUIDAZIONI 2−5+1	4 diminuzioni per minori 1−5+2	5 Residui al 28 ottobre 1936 1−2+3−4
		SEZIONE B						
		Facoltà di Architettura						
		TITOLO I						
		SPESE EFFETTIVE ORDINARIE						
I		*Oneri patrimoniali*						
	1	Imposte e tasse						
II		*Spese di personale*						
	1	Indennità di carica						
	2	Stipendi al personale insegnante di ruolo						
	3	Retribuzione agli incaricati ed assistenti						
	4	Stipendi ed assegni al pers. amm.						
	5	Salari pers. subalt. e contrib. ass.						
	6	Contr. per il tratt. quiesc. insegn.						
III		*Spese generali*						
	1	Spese di rappres. e di missione						
	2	Manutenzione locali						
	3	Illuminazione e riscaldamento						
	4	Spese di vestiario al pers. subalt.						
IV		*Spese di ufficio*						
	1	Cancelleria, stampati, telefono, posta, telegrafo		1575 —	1575 —			
	2	Minute spese varie						
	3	Acquisto e riparazione di mobili ed arredi						
		A riportare L.		1575 —	1575 —			

Biblioteca di Area AGRARIA

Conto di competenza									15
6	7	8	9	10	11	12	13	14	TOTALE dei residui passivi al 28 ottobre 1936 5 + 11
Somme stanziate nel Bilancio preventivo	VARIAZIONI del Cons. di Amministrazione in +	VARIAZIONI del Cons. di Amministrazione in —	Totale 6+7+8	SOMME pagate	SOMME rimaste a pagare o residui passivi	SOMME impegnate e liquidate 10 + 11	DIFFERENZE maggiori 12 — 6	DIFFERENZE minori 6 — 12	
500 —			500 —	175 10		175 10		324 90	
1936 —			1936 —					1936 —	
50000 —			50000 —					50000 —	
100000 —			100000 —	69927 82		69927 82		30072 18	
11000 —			11000 —	9875 59		9875 59		1124 41	
21000 —			21000 —	17380 65		17380 65		3619 35	
3000 —			3000 —					3000 —	
5500 —			5500 —					5500 —	
7156 —			7156 —	50 20		50 20		7105 80	
10000 —			10000 —	1881 40	128 05	2009 45		7990 55	128 05
2000 —			2000 —	1480 —		1480 —		520 —	
8000 —			8000 —	1515 30		1515 30		6484 70	
2000 —			2000 —	419 50		419 50		1580 50	
15000 —			15000 —	1070 —	1950 —	3020 —		11980 —	1950 —
237092 —			237092 —	103775 56	2078 05	105853 61		131238 39	2078 05

Biblioteca di Arte GRARIA

Capitolo del Bilancio di previsione	Articolo	Spese	Alligato	Conto dei residui 1 Residui al 28 ottobre 1935	2 Pagamenti	3 aumenti per maggiori IMPEGNI E LIQUIDAZIONI 2—5+1	4 diminuzioni per minori IMPEGNI E LIQUIDAZIONI 1—5+2	5 Residui al 28 ottobre 1936 1—2+3—4
		A riportare L.		1575 —	1575 —			
V		*Erogazioni varie per la Scuola*						
	1	Percentuale del 10 % alla Cassa Scolastica						
	2	Contributo ad Opere inerenti alla Scuola						
	3	Spese per esercitazioni						
	4	Dotazione di gabinetti e materiale didattico						
	5	Biblioteca		2053 60	1678 20		375 40	
		TOTALE TITOLO I		**3628 60**	**3253 20**		**375 40**	
		TITOLO II SPESE EFFETTIVE STRAORDINARIE						
VI		*Compensi straordinari, premi operosità e rendimento, sussidi*						
VII		*Spese per esami di Stato*						
VIII		*Spese straord. in dipendenza di elargizioni di Enti e privati*		7000 —			7000 —	
IX		*Fondo di riserva per spese impreviste e spese varie non classificate*		7500 —	7500 —			
IX bis		*Rimborsi vari*						
		TOTALE TITOLO II		**14500 —**	**7500 —**		**7000 —**	

Biblioteca di Area GRARIA

Conto di competenza

6	7	8	9	10	11	12	13	14	15
Somme stanziate nel Bilancio preventivo	VARIAZIONI del Cons. di Amministrazione in +	VARIAZIONI del Cons. di Amministrazione in −	Totale 6+7−8	SOMME pagate	SOMME rimaste a pagare o residui passivi	SOMME impegnate e liquidate 10+11	DIFFERENZE maggiori 12−6	DIFFERENZE minori 6−12	TOTALE dei residui passivi al 28 ottobre 1936 5+11
237092 —			237092 —	103775 56	2078 05	105853 61		131238 39	2078 05
7100 —			7100 —	3266 35	4230 65	7497 —	397 —		4230 65
10000 —			10000 —					10000 —	
4000 —			4000 —	907 40		907 40		3092 60	
2000 —	3000 —		5000 —	3415 45	1584 55	5000 —			1584 55
10000 —			10000 —	1422 20	8577 80	10000 —			8577 80
270192 —	**3000 —**		**273192 —**	**112786 96**	**16471 05**	**129258 01**	**397 —**	**144330 99**	**16471 05**
17000 —	11000 —		28000 —	27842 03		27842 03		157 97	
2300 —			2300 —	365 —		365 —		1935 —	
5000 —			5000 —					5000 —	
30886 60		24000 —	6886 60	225 —		225 —		6661 60	
				737 70		737 70	737 70		
55186 60	**10000 —**	**24000 —**	**42186 60**	**29169 73**		**29169 73**	**737 70**	**13754 57**	

Biblioteca di Area AGRARIA

Capitolo del Bilancio di previsione	Articolo	Spese	Allegato	Conto dei residui 1 Residui al 28 ottobre 1935	2 Pagamenti	3 aumenti per maggiori IMPEGNI E LIQUIDAZIONI 2—5+1	4 diminuzioni per minori IMPEGNI E LIQUIDAZIONI 1—5+2	5 Residui al 28 ottobre 1936 1—2+3—4
		TITOLO III						
		PARTITE DI GIRO						
X		*Versamento ritenute R. M. e Imposta Complementare*						
XI		*Versam. ritenute tratt. quiesc.*						
XII		*Versam. ritenute assic. sociali*						
XIII		*Erogazione sopratasse esami*		7125 —	7125 —			
XIV		*Versamento contributo opere sport. e assist.*		75 —	75 —			
XV		*Assicurazioni studenti*		75 —				75 —
XVI		*Anticipaz. spese esami Stato*						
XVII		*Anticipazioni all'Economo*						
XVIII		*Versam. esazioni eserc. prec.*		5949 50	5949 50			
		TOTALE TITOLO III		**13224 50**	**13149 50**			**75 —**
		TITOLO IV						
		CONTABILITÀ SPECIALI						
XVIII bis		*Lasciti e Fondazioni*						
		TOTALE TITOLO IV						

Biblioteca Area AGRARIA

Conto di competenza

6	7	8	9	10	11	12	13	14	15
Somme stanziate nel Bilancio preventivo	VARIAZIONI del Cons. di Amministrazione in +	VARIAZIONI del Cons. di Amministrazione in −	TOTALE 6+7+8	SOMME pagate	SOMME rimaste a pagare o residui passivi	SOMME impegnate e liquidate 10 + 11	DIFFERENZE maggiori 12 − 6	DIFFERENZE minori 6 − 12	Totale dei residui passivi al 28 ottobre 1936 5 + 11
15000 —			15000 —	9315 09		9315 09		5684 91	
2600 —			2600 —					2600 —	
700 —			700 —	722 15		722 15	22 15		
13500 —			13500 —	14700 —	1275 —	15975 —	2475 —		1275 —
1750 —			1750 —	2000 —	275 —	2275 —	525 —		275 —
1050 —			1050 —	1125 —	289 —	1414 —	364 —		289 —
2168 38			2168 38					2168 38	
				67526 24	1301 90	68828 14	68828 14		1301 90
36768 38			**36768 38**	**95388 48**	**3140 90**	**98529 38**	**72214 29**	**10453 29**	**3215 90**
					1292 50	1292 50	1292 50		1292 50
					1292 50	**1292 50**	**1292 50**		**1292 50**

Biblioteca di Area AGRARIA

Capitolo del Bilancio di previsione	Articolo	Spese	Allegato	Conto dei residui 1 Residui al 28 ottobre 1935	2 Pagamenti	3 aumenti per maggiori IMPEGNI E LIQUIDAZIONI 2—5+1	4 diminuzioni per minori IMPEGNI E LIQUIDAZIONI 1—5+2	5 Residui al 28 ottobre 1936 1—2+3—4
		TITOLO V						
		MOVIMENTO CAPITALI						
XVIII ter		*Contributo dello Stato*						
		TOTALE TITOLO V						
		SEZIONE C						
		Facoltà di Economia e Commercio						
		TITOLO I						
		SPESE EFFETTIVE ORDINARIE						
I		*Oneri patrimoniali*						
	1	Imposte e tasse						
	2	Spese di assicurazione						
	3	Interessi passivi		39337 36	39337 36			
	4	Manutenzione ordinaria immobili		169 —	169 —			
		A riportare L.		39506 36	39506 36			

Biblioteca di Area GRARIA

| Conto di competenza | | |

Capitolo del Bilancio di previsione	Articolo	Spese	Allegato	Conto dei residui 1 Residui al 28 ottobre 1935	2 Pagamenti	3 aumenti per maggiori IMPEGNI E LIQUIDAZIONI 2−5+1	4 diminuzioni per minori IMPEGNI E LIQUIDAZIONI 1−5+2	5 Residui al 28 ottobre 1936 1−2+3−4
		Riporto L.		39506 36	39506 36			
II		*Spese generali*						
	1	Spese di rappresentanza						
	2	Illuminazione e riscaldamento		1427 20	1427 20			
	3	Consumo di gas		36 40	36 40			
	4	„ „ acqua		4000 —	4216 —	216 —		
	5	Spese per vestiario al pers. subalt.						
	6	„ „ libretti e tessere						
	7	„ „ diplomi		10304 —	9998 —		306 —	
	8	„ legali						
	9	„ per vigilanza notturna		360 —	360 —			
	10	„ diverse		2860 —				2860 —
III		*Spese di personale*						
	1	Stipendi al personale direttivo						
	2	„ „ pers. insegn. di ruolo						
	3	„ „ „ „ incaric.						
	4	„ „ „ aiuto						
	5	„ „ „ assistente						
	6	„ „ „ amministrativo						
	7	„ „ „ subalterno		157 50	157 50			
	8	„ „ „ comandato		14579 84	14579 84			
	9	Retribuzione ai liberi docenti						
IV		*Contributo per il trattamento di previdenza e di quiescenza*						
	1	Contrib. per il tratt. di riposo		27 —	27 —			
	2	„ „ invalidità e vecch.						
		A riportare L.		73258 30	70308 30	216 —	306 —	2860 —

Biblioteca di Area AGRARIA

Conto di competenza

6	7	8	9	10	11	12	13	14	15
Somme stanziate nel Bilancio preventivo	VARIAZIONI del Cons. di Amministrazione in +	VARIAZIONI del Cons. di Amministrazione in —	Totale 6+7+8	SOMME pagate	SOMME rimaste a pagare o residui passivi	SOMME impegnate e liquidate 10 + 11	DIFFERENZE maggiori 12 — 6	DIFFERENZE minori 6 — 12	TOTALE dei residui passivi al 28 ottobre 1936 5 + 11
105544 06	561 78	10000 —	96105 84	56024 84	38736 83	94761 67		1344 17	38736 83
4000 —		2000 —	2000 —					2000 —	
8000 —			8000 —	3381 90	254 75	3636 65		4363 35	254 75
800 —			800 —	443 25	27 35	470 60		329 40	27 35
4500 —			4500 —		1927 20	1927 20		2572 80	1927 20
1500 —			1500 —	412 90		412 90		1087 10	
	279 —		279 —	279 —		279 —			
	360 —		360 —	360 —		360 —			
10000 —		6000 —	4000 —	3889 —		3889 —		111 —	
1440 —			1440 —	1320 —	120 —	1440 —			120 —
2000 —			2000 —					2000 —	2860 —
3000 —		3000 —							
422199 84			422199 84					422199 84	
81350 —		40000 —	41350 —	39499 96		39499 96		1850 04	
9200 —		9200 —							
40000 —		27700 —	12300 —	12300 —		12300 —			
105292 —		22000 —	83292 —	80628 46		80628 46		2663 54	
36020 —		15000 —	21020 —	19244 91		19244 91		1775 09	
26200 —		25800 —	400 —					400 —	
1500 —		1000 —	500 —	100 —		100 —		400 —	
324 —	1030 94		1354 94	1354 94		1354 94			
969 60			969 60	505 —		505 —		464 60	
863839 50	2231 72	161700 —	704371 22	219744 16	41066 13	260810 29		443560 93	43926 13

Biblioteca di Arca AGRARIA

Capitolo del Bilancio di previsione	Articolo	Spese	Allegato	Conto dei residui 1 Residui al 28 ottobre 1935	2 Pagamenti	3 aumenti per maggiori IMPEGNI E LIQUIDAZIONI 2—5+1	4 diminuzioni per minori 1—5+2	5 Residui al 28 ottobre 1936 1—2+3—4
		Riporto L.		73258 30	70308 30	216 —	306 —	2860 —
V		*Spese d' Ufficio*						
	1	Cancelleria e stampati						
	2	Telefono, posta, telegrafo						
	3	Manutenzione ord. mobili ed arredi						
	4	Spese minute varie						
VI		*Pubblicazioni dell'Istituto*						
VII		*Dotazioni*						
	1	Alla Biblioteca						
	2	Al gabinetto di merceologia						
	3	Ai gabinetti diversi						
VIII		*Ripartizione sopratasse scolastiche*		126102 25	126102 25			
VIII bis		*Partecipazione alle tasse d'iscrizione ed immatricolazione*		4475 85				4475 85
IX		*Medaglie di presenza ai Componenti il Consiglio d' Ammin.ne*		2075 —	2075 —			
X		*Indennità varie*						
XI		*Rimborsi diversi*		11883 72				11883 72
XII		*Contributo alla Cassa Scolastica*						
		A riportare L.		217795 12	198485 55	216 —	306 —	19219 57

Biblioteca di Area AGRARIA

Conto di competenza

6	7	8	9	10	11	12	13	14	15
Somme stanziate nel Bilancio preventivo	VARIAZIONI del Cons. di Amministrazione in +	VARIAZIONI del Cons. di Amministrazione in —	TOTALE 6+7+8	SOMME pagate	SOMME rimaste a pagare o residui passivi	SOMME impegnate e liquidate 10 + 11	DIFFERENZE maggiori 12 — 6	DIFFERENZE minori 6 — 12	Totale dei residui passivi al 28 ottobre 1936 5 + 11
863839 50	2231 72	161700 —	704371 22	219744 16	41066 13	260810 29		443560 93	43926 13
4000 —			4000 —	2951 20		2951 20		1048 80	
9000 —		3676 17	5323 83	4262 —		4262 —		1061 83	
3000 —		2000 —	1000 —	198 —		198 —		802 —	
2000 —			2000 —	769 85		769 85		1230 15	
18000 —		18000 —							
1000 —			1000 —					1000 —	
3000 —			3000 —	1071 —		1071 —		1929 —	
2500 —			2500 —					2500 —	
108750 —			108750 —	40000 —	159705 —	199705 —	90955 —		159705 —
									4475 85
14520 —		13155 58	1364 42					1364 42	
10000 —		6000 —	4000 —	2050 —		2050 —		1950 —	
	3400 —		3400 —	3400 —		3400 —			11883 72
37250 —	14650 —		51900 —	33988 25	19303 30	53291 55	1391 55		19303 30
1076859 50	20281 72	204531 75	892609 47	308434 46	220074 43	528508 89	92346 55	456447 13	239294 —

Biblioteca di Area AGRARIA

Capitolo del Bilancio di previsione	Articolo	Spese	Alligato	Conto dei residui 1 Residui al 28 ottobre 1935	2 Pagamenti	3 aumenti per maggiori IMPEGNI E LIQUIDAZIONI 2−5+1	4 diminuzioni per minori 1−5+2	5 Residui al 28 ottobre 1936 1−2+3−4
		Riporto L.		217795 12	198485 55	216 —	306 —	19219 57
XIII		*Fondo di Riserva*						
		TOTALE TITOLO I		**217795 12**	**198485 55**	**216 —**	**306 —**	**19219 57**
		TITOLO II						
		SPESE EFFETTIVE STRAORDINARIE						
XIV		*Manutenzione straord. dei locali*						
XIV bis		*Sussidi al personale*						
XV		*Premi di operosità e rend.to*						
XVI		*Acquisto mobili ed arredi*						
XVII		*Materiale didattico*						
	1	Biblioteca		7343 15	7297 30		45 85	
	2	Gabinetto di merceologia		1443 40	1443 —		40	
	3	Gabinetti diversi						
XVIII		*Viaggi d'istruzione*						
XIX		*Indennità caroviveri*						
XX		*Spese per esami di Stato*						
		TOTALE TITOLO II		**8786 55**	**8740 30**		**46 25**	

Biblioteca di Area AGRARIA

Conto di competenza

6	7	8	9	10	11	12	13	14	15
Somme stanziate nel Bilancio preventivo	VARIAZIONI del Cons. di Amministrazione in +	VARIAZIONI del Cons. di Amministrazione in —	Totale 6+7+8	SOMME pagate	SOMME rimaste a pagare o residui passivi	SOMME impegnate e liquidate 10+11	DIFFERENZE maggiori 12—6	DIFFERENZE minori 6—12	TOTALE dei residui passivi al 28 ottobre 1936 5+11
1076859 50	20281 72	204531 75	892609 47	308434 46	220074 43	528508 89	92346 55	456447 13	239294 —
10000 —		10000 —							
1086859 50	**20281 72**	**214531 75**	**892609 47**	**308434 46**	**220074 43**	**528508 89**	**92346 55**	**456447 13**	**239294 —**
25000 —		25000 —							
	2597 45		2597 45	2597 45		2597 45			
30000 —		12000 —	18000 —	14256 80		14256 80		3743 20	
6000 —	145147 —		151147 —	141147 —	10000 —	151147 —			10000 —
30000 —		20000 —	10000 —	7732 20	673 30	8405 50		1594 50	673 30
10000 —		8000 —	2000 —	1699 40		1699 40		300 60	
5000 —		5000 —							
15000 —		15000 —							
10608 —		10000 —	608 —					608 —	
per memor.			per memor.						
131608 —	**147744 45**	**95000 —**	**184352 45**	**167432 85**	**10673 30**	**178106 15**		**6246 30**	**10673 30**

Biblioteca di Area AGRARIA

Capitolo del Bilancio di previsione	Articolo	Spese	Allegato	Conto dei residui 1 Residui al 28 ottobre 1935	2 Pagamenti	3 aumenti per maggiori IMPEGNI E LIQUIDAZIONI 2—5+1	4 diminuzioni per minori 1—5+2	5 Residui al 28 ottobre 1936 1—2+3—4
		TITOLO III						
		SPESE MOVIMENTO CAPITALI						
XXI		*Estinzione debito*		16647 22	16647 22			
XXII		*Completamento Sede*						
		TOTALE TITOLO III		**16647 22**	**16647 22**			
		TITOLO IV						
		PARTITE DI GIRO						
XXIII		*Ritenute erariali*						
XXIV		*Ritenute per il trattam. di riposo*						
XXV		*Acquisto marche inval. e vecch.*						
XXVI		*Versamento contributi sportivi*		6150 —	6150 —			
XXVII		*Depositi eventuali danni*		7660 —				7660 —
XXVIII		*Vers. di contr. per ass. obbligat.*						
XXIX		*Anticipazione all'Economo*						
XXX		*Propine ai componenti la commissione esami Stato*						
		TOTALE TITOLO IV		**13810 —**	**6150 —**			**7660 —**

Biblioteca di Area GRARIA

Conto di competenza

6	7	8	9	10	11	12	13	14	15
Somme stanziate nel Bilancio preventivo	VARIAZIONI del Cons. di Amministrazione in +	VARIAZIONI del Cons. di Amministrazione in −	Totale 6+7+8	SOMME pagate	SOMME rimaste a pagare o residui passivi	SOMME impegnate e liquidate 10+11	DIFFERENZE maggiori 12−6	DIFFERENZE minori 6−12	TOTALE dei residui passivi al 28 ottobre 1936 5+11
41394 72			41394 72	24146 97	17247 75	41394 72			17247 75
100000 —	301574 49		401574 49	348188 04	53000 —	401188 04		386 45	53000 —
141394 72	**301574 49**		**442969 21**	**372335 01**	**70247 75**	**442582 76**		**386 45**	**70247 75**
65000 —			65000 —	11685 14		11685 14		53314 86	
25000 —			25000 —	1538 93		1538 93		23461 07	
969 60			969 60	505 —		505 —		464 60	
17500 —			17500 —	21350 —	4625 —	25975 —	8475 —		4625 —
4500 —			4500 —					4500 —	7660 —
324 —			324 —	1119 —		1119 —	795 —		
3000 —			3000 —	160259 69	36848 75	197108 44	194108 44		36848 75
116293 60			**116293 60**	**196457 76**	**41473 75**	**237931 51**	**203378 44**	**81740 53**	**49133 75**

Biblioteca di Area - GBARIA

Capitolo del Bilancio di previsione	Articolo	Spese	Alligato	Conto dei residui 1 Residui al 28 ottobre 1935	2 Pagamenti	3 aumenti per maggiori IMPEGNI E LIQUIDAZIONI 2−5+1	4 diminuzioni per minori 1−5+2	5 Residui al 28 ottobre 1936 1−2+3−4
		SEZIONE D						
		Facoltà d' Ingegneria						
		TITOLO I						
		USCITE EFFETTIVE ORDINARIE						
I		*Oneri patrimoniali*						
	1	Imposte e tasse						
	2	Assicurazione contro gli incendi						
	3	Manutenzione ordinaria		2550 20	2550 20			
II		*Spese generali*						
	1	Spese di rappresentanza		843 —	843 —			
	2	Cons. energ. elettr. per illuminaz.		553 70	553 70			
	3	Cons. „ „ „ forza motr.		256 85	256 85			
	4	Consumo gas		251 55	251 55			
	5	Riscaldamento a carbone						
	6	Consumo acqua		267 50	267 50			
	7	Spese di vestiario al pers. subalt.						
	8	Spese per libretti e tessere						
	9	„ „ diplomi						
	10	„ „ pubbl. e partec. scient.		315 20	315 20			
III		*Spese di ufficio*						
	1	Cancelleria e stampati						
	2	Telefono, posta e telegrafo						
		A riportare L.		5038 —	5038 —			

Biblioteca di Area AGRARIA

| Conto di competenza | | |

Capitolo / Articolo del Bilancio di previsione		Spese	Alligato	Conto dei residui 1 Residui al 28 ottobre 1935	2 Pagamenti	3 aumenti per maggiori IMPEGNI E LIQUIDAZIONI 2—5+1	4 diminuzioni per minori 1—5+2	5 Residui al 28 ottobre 1936 1—2+3—4
		Riporto L.		5038 —	5038 —			
	3	Riparazione di mobili ed arredi						
	4	Minute spese varie						
IV		*Spese di personale*						
	1	Personale amministrativo di ruolo						
	2	Retribuzione al personale incaric.						
	3	Stipendi ed assegni agli assisten.						
	3 bis	Miglioramenti agli assistenti						
	4	Stipendi ed assegni ai tecnici						
	5	„ „ „ „ subalterni						
	6	Assicurazione contro gli infortuni						
	7	Rimborso allo Stato :						
		a) personale amministrativo		16261 25	16261 25			
		b) „ aiuto		58092 95				
		c) „ assistente		6555 10	89477 35		22 20	
		d) „ tecnico		9340 85				
		e) „ subalterno		15510 65				
	8	Retribuzione ai liberi docenti						
	9	Indennità varie						
	10	Maggiori assegni agli assistenti						
V		*Contributo per trattamento di quiescenza e previdenza*						
	1	Contrib. per il trattam. di riposo						
	2	Assicuraz. invalidità e vecchiaia						
VI		*Dotazione agli Istituti e Gabinetti*		8938 15	3482 —		3 20	5452 95
		A riportare L.		119736 95	114258 60		25 40	5452 95

Biblioteca di Area AGRARIA

Conto di competenza

6	7	8	9	10	11	12	13	14	15
Somme stanziate nel Bilancio preventivo	VARIAZIONI del Cons. di Amministrazione in +	VARIAZIONI del Cons. di Amministrazione in —	TOTALE 6+7+8	SOMME pagate	SOMME rimaste a pagare o residui passivi	SOMME impegnate e liquidate 10 + 11	DIFFERENZE maggiori 12 — 6	DIFFERENZE minori 6 — 12	Totale dei residui passivi al 28 ottobre 1936 5 + 11
96895 30	122700 —		219595 30	102443 74	89746 65	192190 39	59 20	27464 11	89746 65
4000 —			4000 —	110 —		110 —		3890 —	
1000 —			1000 —	824 10		824 10		175 90	
17202 —	701 90		17903 90	18034 70		18034 70	130 80		
67964 75			67964 75	60801 99		60801 99		7162 76	
166098 50	66924 28		233022 78	234821 12		234821 12	1798 34		
24200 —		24200 —							
23161 60			23161 60	23315 12		23315 12	153 52		
10560 —			10560 —	10626 10		10626 10	66 10		
13412 50			13412 50	9120 05		9120 05		4292 45	
49648 92			49648 92	33350 15	16886 05	50236 20	587 28		16886 05
88000 —									
20000 —			184500 —	116316 95	56166 56	172483 51		12016 49	56166 56
28500 —									
48000 —									
6000 —			6000 —		6000 —	6000 —			6000 —
6146 50			6146 50	3132 25	929 44	4061 69		2084 81	929 44
20000 —		20000 —							
17621 40			17621 40	14944 40	1353 65	16298 05		1323 35	1353 65
4242 —			4242 —	2035 15		2035 15		2206 85	
40000 —			40000 —	29367 74	10769 26	40137 —	137 —		16222 21
752653 47	190326 18	44200 —	898779 65	659243 56	181851 61	841095 17	2932 24	60616 72	187304 56

Biblioteca di Area AGRARIA

Capitolo del Bilancio di previsione	Articolo	Spese	Allegato	Conto dei residui 1 Residui al 28 ottobre 1935	2 Pagamenti	3 aumenti per maggiori IMPEGNI E LIQUIDAZIONI 2—5+1	4 diminuzioni per minori 1—5+2	5 Residui al 28 ottobre 1936 1—2+3—4
		Riporto L.		119736 95	114258 60		25 40	5452 95
VII		*Erogazione dei contributi di laboratorio e per esercitazioni*		8266 30	2233 65		3492 65	2540 —
VIII		*Erogazione dei proventi per prestazioni a pagamento*		1521 50	1515 80		5 70	
IX		*Erogazione sopratasse scolastiche*						
	1	Per propine esami di profitto						
	2	" " " " laurea						
X		*Cassa Scolastica*						
XI		*Fondo di riserva*						
		TOTALE TITOLO I		**129524 75**	**118008 05**		**3523 75**	**7992 95**
		TITOLO II SPESE EFFETTIVE STRAORDINARIE						
XII		*Erogazione delle assegnaz. ai gabinetti sui fondi del Consorzio*		197472 80	137748 80		29 70	59694 30
XII bis		*Erogazione assegnaz. straordinarie dello Stato.*		15610 35	2535 —			13075 35
XII ter		*Erogaz. delle assegn. straordinarie della fondaz. Politecnica ai gabinetti*		75000 —	33263 70			41736 30
		A riportare L.		288083 15	173547 50		29 70	114505 95

Biblioteca di Area AGRARIA

Conto di competenza									15
6	7	8	9	10	11	12	13	14	TOTALE dei residui passivi al 28 ottobre 1936 5 + 11
Somme stanziate nel Bilancio preventivo	VARIAZIONI del Cons. di Amministrazione in +	VARIAZIONI del Cons. di Amministrazione in −	Totale 6+7+8	SOMME pagate	SOMME rimaste a pagare o residui passivi	SOMME impegnate e liquidate 10 + 11	DIFFERENZE maggiori 12 − 6	DIFFERENZE minori 6 − 12	
752653 47	190326 18	44200 —	898779 65	659243 56	181851 61	841095 17	2932 24	60616 72	187304 56
25000 —	16300 —		41300 —	34251 05	7020 20	41271 25		28 75	9560 20
25000 —			25000 —	9209 70	21904 10	31113 80	6113 80		21904 10
46500 —			46500 —	53937 90	5149 60	59087 50	12587 50		5149 60
7500 —			7500 —	7500 20	2662 30	10162 50	2662 50		2662 30
28125 —			28125 —	9264 25	16190 25	25454 50		2670 50	16190 25
11039 53	370008 04	310594 18	70453 39					70453 39	
895818 —	**576634 22**	**354794 18**	**1117658 04**	**773406 66**	**234778 06**	**1008184 72**	**24296 04**	**133769 36**	**242771 01**
200000 —			200000 —	31881 —	168494 —	200375 —	375 —		228188 30
				14292 25	38407 75	52700 —	52700 —		51483 10
									41736 30
200000 —			200000 —	46173 25	206901 75	253075 —	53075 —		321407 70

Biblioteca Agraria

Capitolo del Bilancio di previsione	Articolo	Spese	Alligato	Conto dei residui 1 Residui al 28 ottobre 1935	2 Pagamenti	3 aumenti per maggiori IMPEGNI E LIQUIDAZIONI 2−5+1	4 diminuzioni per minori IMPEGNI E LIQUIDAZIONI 1−5+2	5 Residui al 28 ottobre 1936 1−2+3−4
		Riporto L.		288083 15	173547 50		29 70	114505 95
XIII		*Manutenzione straordinaria*						
XIV		*Acquisto di mobili e arredi*						
XV		*Salari ed assegni al personale assunto temporaneamente*						
XVI		*Premio di operosità e rendimento*						
XVII		*Sussidi*						
XVIII		*Spese per esami di Stato*						
	1	Indennità alle commissioni esaminatrici						
	2	Spese sui contributi agli studenti						
XIX		*Restituzione di tasse indebitamente pagate*						
XX		*Assegnazione straord. al gabinetto di costruzioni in legno, ferro, e cemento armato*		29435 —	29435 —			
		TOTALE TITOLO II.		**317518 15**	**202982 50**		**29 70**	**114505 95**
		TITOLO III USCITE PER MOVIMENTO DI CAPITALI						
XX bis		*Estinzione di debito*						
	1	Tasse scolast. incass. nell' eserc. 1935-36 e di comp. dell' eserc. 1936-37						
		A riportare L.						

Biblioteca di Area AGRARIA

Conto di competenza

6	7	8	9	10	11	12	13	14	15
Somme stanziate nel Bilancio preventivo	VARIAZIONI del Cons. di Amministrazione in +	VARIAZIONI del Cons. di Amministrazione in −	Totale 6+7+8	SOMME pagate	SOMME rimaste a pagare o residui passivi	SOMME impegnate e liquidate 10+11	DIFFERENZE maggiori 12−6	DIFFERENZE minori 6−12	TOTALE dei residui passivi al 28 ottobre 1936 5+11
200000 —			200000 —	46173 25	206901 75	253075 —	53075 —		321407 70
30000 —	170000 —	10000 —	190000 —	42155 20	147844 80	190000 —			147844 80
	500 —		500 —	135 —		135 —		365 —	
37572 —	10368 —		47940 —	50559 82		50559 82	2619 82		
19000 —			19000 —	19020 37	109 50	19129 87	129 87		109 50
7000 —	3000 —	4700 —	5300 —	5312 25		5312 25	12 25		
12000 —			12000 —					12000 —	
5000 —		1000 —	4000 —	2245 65		2245 65		1754 35	
5000 —		5000 —		2975 20		2975 20	2975 20		
315572 —	**183868 —**	**20700 —**	**478740 —**	**168576 74**	**354856 05**	**523432 70**	**58812 14**	**14119 35**	**469362 —**
18050 —			18050 —					18050 —	
18050 —			18050 —					18050 —	

Biblioteca di Facoltà AGRARIA

Capitolo del Bilancio di previsione	Articolo	Spese	Allegato	Conto dei residui 1 Residui al 28 ottobre 1935	2 Pagamenti	3 aumenti per maggiori IMPEGNI E LIQUIDAZIONI 2—5+1	4 diminuzioni per minori IMPEGNI E LIQUIDAZIONI 1—5+2	5 Residui al 28 ottobre 1936 1—2+3—4
		Riporto L.						
	2	Rateo nov. dicem. 1936 cont. Stato						
	3	Interessi riscossi nel 1933 di competenza dell'esercizio 1935-36 sui titoli sottoscritti		4600 —	4600 —			
	4	Tasse scolast. riscosse nell'eserc. 1934-35 di competenza dell'esercizio 1935-36		17920 —	17920 —			
	5	Rateo contrib. statale nov.-dicem. 1935 di comp. dell'eserc. 35-36		55142 10	55142 10			
	6	12 % sopratassa 1933-34 (econom. accant.)		15535 80			15535 80	
	7	Ricavato vendita mater. alienato		3300 —				3300 —
	8	Rendita 5 % riscossa sui titoli dell'Opera nel semestre luglio 1936						
		TOTALE TITOLO III		**96497 90**	**77662 10**		**15535 80**	**3300 —**
		TITOLO IV USCITE PER PARTITE DI GIRO						
XXI		*Versamento ritenute erariali*						
XXII		*Versamento ritenute trattamento previdenza e di quiescenza*						
	1	Entrata Tesoro						
	2	Opera di Previdenza						
	3	Fondo cessione						
XXIII		*Versamento di ritenute per il tratt. di prev. al pers. di ruolo*						
		A riportare L.						

Biblioteca di Area AGRARIA

Conto di competenza									TOTALE dei residui passivi al 28 ottobre 1936
6	7	8	9	10	11	12	13	14	15
Somme stanziate nel Bilancio preventivo	VARIAZIONI del Cons. di Amministrazione in +	VARIAZIONI del Cons. di Amministrazione in −	Totale 6+7+8	SOMME pagate	SOMME rimaste a pagare o residui passivi	SOMME impegnate e liquidate 10 + 11	DIFFERENZE maggiori 12 − 6	DIFFERENZE minori 6 − 12	5 + 11
18050 —			18050 —					18050 —	
53363 35			53363 35					53363 35	
									3300 —
					2500 —	2500 —	2500 —		2500 —
71413 35			**71413 35**		**2500 —**	**2500 —**	**2500 —**	**71413 35**	**5800 —**
36705 —			36705 —	35230 07	27 80	35257 87		1447 13	27 80
954 —			954 —	957 52		957 52	3 52		
207 —			207 —	219 37		219 37	12 37		
15 60			15 60	16 41		16 41	81		
8810 70			8810 70	7467 35	676 35	8143 70		667 —	676 35
46692 30			46692 30	43890 72	704 15	44594 87	16 70	2114 13	704 15

Biblioteca di Area GRARIA

Capitolo del Bilancio di previsione	Articolo	Spese	Allegato	Conto dei residui 1 Residui al 28 ottobre 1935	2 Pagamenti	3 aumenti per maggiori IMPEGNI E LIQUIDAZIONI 2—5+1	4 diminuzioni per minori IMPEGNI E LIQUIDAZIONI 1—5+2	5 Residui al 28 ottobre 1936 1—2+3—4
		Riporto L.						
XXIV		*Versamento ritenute invalidità e vecchiaia*						
XXV		*Versamento premi assicurazione obbl. degli studenti contro gl'infortuni*		540 —	540 —			
XXVI		*Versamento contributo opere sport. e assist.*		900 —	900 —			
XXVIbis		*Partite di giro diverse*						
XXVIter		*Anticipazioni*						
		TOTALE TITOLO IV		**1440** —	**1440** —			
		TITOLO IV bis						
		CONTABILITÀ SPECIALI						
XXVI quater		*Lasciti e Fondazioni*		600 —	600 —			
		TOTALE TITOLO IV bis		**600** —	**600** —			

Biblioteca di Area AGRARIA

Conto di competenza

6	7	8	9	10	11	12	13	14	15
Somme stanziate nel Bilancio preventivo	VARIAZIONI del Cons. di Amministrazione in +	VARIAZIONI del Cons. di Amministrazione in −	Totale 6+7+8	SOMME pagate	SOMME rimaste a pagare o residui passivi	SOMME impegnate e liquidate 10+11	DIFFERENZE maggiori 12−6	DIFFERENZE minori 6−12	TOTALE dei residui passivi al 28 ottobre 1936 5+11
46692 30			46692 30	43890 72	704 15	44594 87	16 70	2114 13	704 15
4242 —			4242 —	2048 65		2048 65		2193 35	
4350 —			4350 —	3090 —	570 —	3660 —		690 —	570 —
7250 —			7250 —	5400 20	700 —	6100 20		1149 80	700 —
				1999 —		1999 —	1999 —		
				334761 77		334761 77	334761 77		
62534 30			**62534 30**	**391190 34**	**1974 15**	**393164 49**	**336777 47**	**6147 47**	**1974 15**
					971 50	971 50	971 50		971 50
					971 50	**971 50**	**971 50**		**971 50**

Biblioteca di Agraria

Spese	Conto dei residui									
	1		2		3		4		5	
	Residui al 28 ottobre 1935		Pagamenti		aumenti per maggiori IMPEGNI E LIQUIDAZIONI 2−5+1		diminuzioni per minori 1−5+2		Residui al 28 ottobre 1936 1−2+3−4	
Ordinarie.	3522369	89	3807452	48	632195	20	35428	10	311684	51
Straordinarie	961354	99	1097170	61	596328	27	28410	49	432102	16
Movimento di Capitali	590576	77	94309	32			492967	45	3300	—
Partite di giro.	125193	42	148409	75	147979	12	97	30	124665	49
Contabilità speciali	73127	56	2380	80	2735	20			73481	96
TOTALI	**5272622**	**63**	**5149722**	**96**	**1379237**	**79**	**556903**	**34**	**945234**	**12**

Biblioteca di Area AGRARIA

SUNTO

Conto di competenza																TOTALE dei residui passivi al 28 ottobre 1936 5 + 11	
6		7		8		9		10		11		12		13		14		15	
Somme stanziate nel Bilancio preventivo		VARIAZIONI del Cons. di Amministrazione in +		VARIAZIONI del Cons. di Amministrazione in −		Totale 6+7+8		SOMME pagate		SOMME rimaste a pagare o residui passivi		SOMME impegnate e liquidate 10+11		DIFFERENZE maggiori 12 − 6		DIFFERENZE minori 6 − 12			
13456385	17	3540750	25	1143248	66	15853886	76	12610779	61	4014814	61	16625594	22	2055433	95	1283726	49	4326499	12
1756268	62	2669596	49	436745	02	3989120	09	3590057	98	2278018	86	5868076	84	1916679	28	37722	53	2710121	02
212808	07	301574	49			514382	56	808217	51	617321	91	1425539	42	982956	66	71799	80	620621	91
999706	84					999706	84	6004024	61	129448	63	6133473	24	5340342	54	206576	14	254114	12
57246	30					57246	30	30997	50	23945	55	54943	05	2264	—	4567	25	97427	51
16482415	**—**	**6511921**	**23**	**1579993**	**68**	**21414342**	**55**	**23044077**	**21**	**7063549**	**56**	**30107626**	**77**	**10297676**	**43**	**1604392**	**21**	**8008783**	**68**

Biblioteca Area GRARIA

Bibliotec di Area AGRARIA

INAUGURAZIONE

DELL' ANNO ACCADEMICO 1935-36 - XIV E. F.

addì 10 Novembre 1934 - XIV

RELAZIONE DEL RETTORE MAGNIFICO

Sen. Prof. GIUNIO SALVI

sull' anno accademico 1934-35 - XIII

PER LA R. UNIVERSITÀ E PER GLI ALTRI R.R. ISTITUTI
DI ISTRUZIONE SUPERIORE DELLA SEDE

Biblioteca di Area AGRARIA

Biblioteca di Area AGRARIA

Eccellenze, Signore e Signori

Il 23 maggio dell'anno tredicesimo il Quadrumviro della Rivoluzione che da poco Sua Maestà il Re, su proposta del Duce, aveva messo alla testa dell'Educazione Nazionale, apprestandosi a conferire a Sua Altezza Reale il Principe di Piemonte la *Laurea* in Lettere decretata da questa Facoltà, precisava al Corpo Accademico dell'Ateneo Napoletano riunito nella sua sala, i capisaldi dell'azione che si proponeva svolgere per adeguare gli Studi Superiori alle nuove conquiste del vivere sociale operate dal Fascismo nel suo incessante lavorio di costruzione e di elevazione, e per indirizzarli sempre più a quel carattere *unitario* di tutto il sistema educativo attraverso il quale solamente è possibile conservare ed accrescere quella potenza spirituale che è base precipua del primato dei popoli e della forza delle Nazioni.

Erano passati sei mesi, ma nell'Università era ancora fresco il ricordo della XXIII riunione della *Società Italiana per il Progresso delle Scienze* che si era tenuta nelle sue aule, e che era stata tutta dominata dallo spirito e dalle parole del messaggio col quale Guglielmo Marconi l'aveva inaugurata. « Al cospetto della formidabile lotta economica scatenatasi nel Mondo e della quale la sanguinosa guerra militare non ha rappresentato forse che un episodio, aveva ammonito l'illustre Presidente dell'Accademia d'Italia, lo spirito presente già mutamenti a venire verso i quali conviene attrezzarsi ».

Era stato così confermato nel modo più autorevole come nell'opera immediata organica e tenace che per ciò si richiedeva, solo la Scienza potesse essere guida e luce... Una Scienza però non racchiusa in un suo tempio ed ignara di ciò che al di fuori di questo avvenisse, non fine a sè stessa ed avulsa dalla vita sia nelle sue manifestazioni singole che nella sua complessità, non distinta in altrettanti rivoli di azione e di ricerca indipendenti

l'uno dall'altro o magari in contrasto..., ma una Scienza al contrario che mantenendosi continuamente a contatto con la vita in tutte le sue espressioni in tutti i suoi episodi in tutte le sue tendenze in tutte le sue aspirazioni, tutto il suo lavorio singolo e complessivo facesse convergere verso un sistema unitario di collegamento di cooperazione di aiuto reciproco e di finalità comuni che, pur mirando a quelle supreme conquiste che sono il diritto ed il patrimonio di tutti, non dimenticasse quei fini nazionali e quegli scopi immediati che sono il dovere ed il diritto del popolo che più lavora e più soffre, specie quando questo, in virtù di una sorta di investitura avutane da Dio, si assunse fin dal suo sorgere e mantenne poi attraverso tante vicende ed attraverso tanti e tanti secoli la missione di suscitatore e di direttore di civiltà.

Poteva quindi a buon diritto il Ministro dell'Educazione Nazionale proclamare alto la grande nuova funzione che il Regime Fascista assegnava all'Università nello stesso immediato progredire della Patria, e poteva con tutta coscienza asserire essere ormai maturo il tempo per riunire nel grande Ateneo tutti gli Istituti Superiori sorti ed affermatisi attorno ad esso, non a solo *simbolo* dell'azione totalitaria che da tutte le discipline oramai si attendeva attraverso la coordinazione e l'integrazione delle azioni di ognuna, ma a vera reale attuazione di quel sistema unitario, anche nel campo tecnico e organizzativo, che solo è capace di tradurre in pratica ed avviare ad immediate attuazioni i superiori avviamenti del pensiero ed i più fermi propositi della coscienza e della volontà.

Al Ministro dell'Educazione Nazionale la gratitudine dell'Ateneo per averlo scelto uno fra i primi per la grande realizzazione.

Alle nuove Facoltà di Agraria, di Architettura, di Ingegneria, di Medicina Veterinaria e di Economia e Commercio il saluto del vecchio Ateneo che la forza formidabile del suo lungo passato di gloria e della sua moderna attrezzatura Fascista tanto nel campo dello spirito come in quello dei mezzi mette a loro disposizione, grato per la forza ed il lustro che esse gli apportano, pieno di aspettazione per quanto nel grande programma di azione unitaria che ci attende, sapranno compiere ed apportare.

Dieci Facoltà pertanto, conducenti complessivamente a 23 Lauree compongono oggi l'Ateneo Napoletano.

L'innesto dei cinque nuovi rami sul vecchio tronco ha caratterizzato la saldatura dell'anno tredicesimo al quattordicesimo e dominerà certamente tutto l'anno accademico che oggi si apre.

L'anno che si è chiuso è stato invece caratterizzato dal grande movimento prodottosi nel corpo insegnante per l'abbassamento di limiti di età.

Nove professori ordinari infatti, e precisamente i professori Zagari, Sgobbo, Marfori per la Medicina, Graziani per la Giurisprudenza, Pascal Ernesto, Marcolongo e Rizzo per le Scienze, Masoni e Rebuffat per l'Ingegneria, hanno lasciato l'insegnamento per tale causa, ed altri otto: i professori Masci e Galgano per la Giurisprudenza, De Blasi, Caronia e Cavara per la Medicina, Scorza per le Scienze, Pace per le Lettere e Filosofia, sono passati ad altra Università, e precisamente a Roma, per riempire i vuoti ivi prodottisi per la stessa ragione.

A tutti il saluto cordiale e pieno di rimpianto dell'Università, con l'augurio ai primi di continuare ancora per molti anni non solo nel loro attaccamento per l'Ateneo che sempre li considererà suoi, ma anche in quel fervido lavoro di Scienza che gli anni non riescono a spegnere e che l'Ateneo considererà sempre come suo patrimonio; con l'augurio ai secondi di trovare nella nuova sede lo stesso slancio affettuoso e intelligente dei discepoli, lo stesso cordiale cameratismo dei Colleghi.

I vuoti così prodottisi, sono stati finora colmati con i professori D'Alessio e Papi di Pavia, Morelli di Padova, Rocco di Genova per la Giurisprudenza, coi professori Bertolotti di Torino, Dominici di Perugia, Lo Cascio di Padova e Piccinini di Modena per la Medicina, col Prof. Marconi di Cagliari per le Lettere, col Prof. Mammana di Catania per le Scienze, col Prof. Ugolini di Padova per l'Ingegneria.

Hanno effettuato poi movimenti interni da una Cattedra ad un'altra i Professori D'Amato, Signorini e Caccioppoli.

Una sola Università pertanto, ci ha assorbito i nostri Maestri, ed altre sette Università ci hanno dati i loro.

Alle nuove forze dell'insegnamento e della ricerca il saluto dell'Ateneo, saluto che è grato al tempo stesso e fiero, in quanto,

sia la richiesta dei nostri insegnanti da parte di altri Atenei, che il desiderio di Maestri già illustri di venire da essi a Napoli, stanno a dire di quella forza di irradiazione ed insieme di attrazione che non si è mai spenta attraverso tanti secoli, e che trova pieno riscontro anche nel numero degli studenti che a noi affluiscono da ogni parte.

9204 giovani infatti frequentarono nell'anno testè decorso gli Istituti superiori di Napoli, e di essi 8025 l'Università.

E' una cifra impressionante che si mantiene costante attraverso gli anni e che in modo particolare rende fieri e orgogliosi i Maestri e gli Assistenti, compensandoli degli sforzi che sono loro imposti dai mezzi a loro disposizione, mezzi che se vanno migliorando di anno in anno pure presentano ancora alcune lacune che solo la buona volontà e l'abnegazione del personale possono compensare.

Se si pensa che 1654 laureati sono usciti quest'anno complessivamente dalle nostre Facoltà per irradiarsi in tutti i settori della vita nazionale ove la laurea è titolo di ammissione al lavoro, apparisce subito a quale formidabile responsabilità assolva l'Ateneo e quanto sia necessario perfezionare di continuo la preparazione, oggi che alla gioventù del Fascismo fatta consapevole della sua forza e temprata al fuoco della Rivoluzione, vengono affidati compiti una volta ritenuti incompatibili con quell'età.

E siccome il vaglio, il continuo cribro che oramai agisce ad ogni scatto della vita e del lavoro, incomincia sulla soglia stessa della Scuola siano altamente proclamati a monito ed incitamento per tutti i nomi dei giovani che più si fecero onore.

Furono laureati con lode:

In Giurisprudenza ed in Scienze politiche e sociali:

Bombaci Alessio, Parenti Marcello, Agresti Alberto, Curci Pasquale, Mosco Luigi.

In Lettere e Filosofia:

Costantini Anna, Cattani Anna, De Santis Francesco, Di Pietro Enrichetta, Gambocci Germana, Panarese Luigi, Perrella Edmondo, Salsano Vincenzo, Schiappoli Irma, Tango Angela.

In Medicina e Chirurgia:
Esposito Michele, Giordano Gerardo, Pavoni Antonio, Romano Stefano, Galli della Loggia Giuseppe, Coen Danilo, Ferrara Aristide, Candido Raffaele, Dell'Abate Salvatore, Spena Alfredo, Talamo Giovanni, Trombetti Antonio, Santanello Vincenzo, Carere Comes Orazio, De Angelis Luigi, Baccari Vincenzo, Di Maggio Antonio, Marinelli Pasquale, Zollo Maria Antonio, Cannata Carmine, Laviola Vincenzo, Occello Michele, Masella Tommaso, Rinaldi Emilio.

In Scienze fisiche, matematiche e naturali:
Scudiero Eugenio, Gandino Assunta, Paladino Giulia, Scala Frida, Shufox Aharon, Varricchio Pietro.

In Ingegneria:
Marino Umberto, Gleyeses Maurizio, Castelluccio Domenico, Tedeschi Cesare.

In Architettura: De Luca Giulio.

In Medicina Veterinaria: Tuccillo Castaldo, Ferraro Salvatore, Gabriele Mario, Sarrei Giovanni.

All'*Istituto Orientale*: Di Dio Giovanna.

All'*Istituto Superiore di Magistero*: De Matteis Flora, Pagliano Emilia.

Il *Legato Alianelli* per la migliore dissertazione sopra un tema di Diritto commerciale fu vinto da: De Palma Giuseppe e Marano Ugo.

La *Borsa di Studio sul patrimonio dell'Ex Collegio Medico* fu aggiudicata a: Galli della Loggia Giuseppe.

I *premi sui fondi dell'ex Scuola di Magistero* furono conquistati da: Scieuzo Anna, Fuortes Corrado, Scognamiglio Bianca, Mazzarella Francesco.

La *Borsa di studio «Principe di Piemonte»* per l'Ingegneria fu vinta da Flores Enrico e Tedeschi Cesare.

La *Borsa del Consiglio Provinciale dell'Economia* fu conquistata da Buchmann Silvio e Nicolò Giovan Battista ed i premi

Biblioteca di Area AGRARIA

« Fava » e « De Simone » da Tedeschi Cesare, Jacopetti Mario e Colella Luigi.

I *Premi* infine dell'*Associazione dei Liberi docenti* furono vinti da: Sciuti Giuseppina, Nunziante Cesare Angelo, Bucco Tommaso, Franzì Leone, Vallese Tarquinio, Di Domenico Francesco, Ferlosio Emilio.

Nè basta ancora, chè la Cassa Scolastica per ricorrere al cui aiuto sono anche necessari, come si sa, titoli preminenti di studio, premiò con esenzioni parziali e totali dal pagamento delle tasse scolastiche complessivamente 704 studenti per la somma globale di L. 468.096,50, mentre l'Opera Universitaria, pur contribuendo largamente con nuovi accantonamenti alla « Casa dello studente » di prossima realizzazione, riuscì a sussidiare col pagamento di una o più rate di tasse ed adottando per l'assegnazione gli stessi criteri, 802 studenti per la somma complessiva di L. 180.014,50.

Se si pensa che dei Direttorî di queste Istituzioni fanno parte gli stessi studenti si comprende quanto questa forma di premio-assistenza sia efficace e bene indirizzata.

Ma, la vita dell'Ateneo è complessa tanto nelle sue funzioni che si perfezionano si allargano e si evolvono in relazione dei tempi e col progredire di ogni forma di attività che da esso parta e ad esso faccia capo, quando nelle sue attrezzature che devono procedere di pari passo con quelle.

Si ha un'indice dell'importanza di queste ultime nella somma di lire 2.314.126,35, che è stata spesa in quest'anno complessivamente per restauri, ampliamenti e manutenzione di fabbricati di locali, e nella somma di L. 555.029,50 che è stata elargita ai vari Istituti in assegni straordinari per acquisto di strumenti, libri e suppellettile varia di insegnamento e di ricerca.

Si ha un'idea della varietà e della portata delle prime solo che si pensi a quanto l'Università fa annualmente per le due Istituzioni del Regime, il G.U.F. e la Milizia, che fiancheggiano, integrano ed adeguano l'azione educativa della Scuola e con questa debbono quindi avere continui contatti.

Alle iniziative ed alle opere del G.U.F., ad esempio, l'Uni-

versità ha anche quest'anno largamente contribuito, in parte anche attraverso l'Opera Universitaria, per costruzioni, impianti ed azioni varie che vanno dalla palestra coperta adattata nel Cortile del Salvatore, alla Mostra d'Arte dei Fascisti Universitari organizzata a Castellammare di Stabia, dai Fiduciari di Facoltà sistemati al Policlinico e nella Vecchia Sapienza, alla preparazione degli Agonali e dei Littoriali della Cultura e dello Sport, dalla assunzione di un allenatore e dalla organizzazione di viaggi all'estero e dei ricevimenti di gruppi di studenti stranieri in visita nella nostra Città, alle forme più varie di assistenza e di preparazione culturale, sportiva, politica.

Per quanto riguarda la Milizia poi, lo stato di servizio della nostra Legione « Goffredo Mameli » solidamente inquadrata con Ufficiali di eccezionale valore e sotto un Comando che non potrebbe essere certo sotto ogni aspetto migliore, è tale che ogni aiuto ed ogni incoraggiamento da parte dell'Università non possono rappresentare che un assoluto dovere.

Basterà rammentare che durante l'anno accademico 1934-35, la Legione ha dato all'Esercito 135 Ufficiali usciti nel dicembre dell'anno XIII dalle sue file e dai suoi corsi, che altri 137 allievi ufficiali sono stati avviati nel luglio 1935 alle varie Scuole per frequentarne il prescritto periodo applicativo e che 180 allievi ufficiali di complemento sono stati ammessi nell'ottobre u. s. a frequentare il 2° periodo preliminare.

Ma il titolo di onore maggiore della nostra Legione è che essa ha dato alle nostre formazioni mobilitate per l'Africa Orientale 15 Camice Nere partite nel luglio XIII per inquadrarsi nella IV Divisione CC. NN. « 3 Gennaio », altre 84 CC. NN. mobilitate nell'ottobre dell'anno medesimo per essere inquadrate nel Battaglione Universitario « Curtatone e Montanara » assegnato alla VI Divisione « Tevere », e 45 Ufficiali chiamati alle armi ed assegnati a vari reparti.

A questi figli dell'Ateneo, al valoroso Console Peano che ad essi diede l'esempio, ed all'on. prof. Biagio Pace che lasciò la sua cattedra ed il suo posto di Preside della Facoltà di Lettere e Filosofia per accompagnarli là ove si combatte per la Patria, il saluto dei Maestri e dei Camerati, uniti ad essi in una comunione di volontà e di passione per la quale il passato si salda col pre-

sente, riportando al primo piano di questo meraviglioso irrompente indomabile impeto di amor patrio di coscienza dei propri diritti e di sete di giustizia, tutto il patrimonio spirituale tramandato all'Ateneo dai suoi pensatori, dai suoi combattenti, dai suoi martiri che per questi supremi ideali umani in ogni epoca lottarono, sofferirono, perirono.

Eccellenze, Camerati,

Le vigenti disposizioni vogliono che la cerimonia dell'inaugurazione dell'anno accademico si chiuda con una manifestazione di carattere militare.

Quale migliore epilogo per un indirizzo culturale che fa capo alla Patria come al supremo ideale di ogni lavoro sia singolo che collettivo? Quale più naturale simbolo dell'ora tutta piena della bellezza del rischio che noi oggi viviamo? Quale più aderente unione di palpiti, di intenti, di volontà a quello che il Duce proclamò dalla cattedra della Università di Roma al cospetto dei rappresentanti delle Università di tutto il Mondo, allorquando esclamò: « Voi, camerati goliardi sarete sulle prime linee »?

E, del resto, si viene a questa manifestazione nella cerimonia odierna in modo del tutto naturale, come gradatamente e naturalmente nella vita dell'Ateneo si è giunti quest'anno alla partenza dei nostri volontari. Quasi che in realtà una superiore decisione concatenasse gli eventi per renderli l'uno la necessaria conseguenza dell'altro.

Ho accennato alla riunione della Società Italiana per il progresso delle Scienze che qui in quest'Aula proclamò il maggiore avvicinamento ed il comune indirizzo delle Scienze stesse, ed il dovere loro di concorrere singolarmente e collettivamente ad ogni bisogno della Nazione.

Ma, quasi contemporaneamente si svolgeva a Napoli, e si inaugurava in questa stessa Aula alla Augusta presenza di S. M. il Re, il 2° Congresso di Studi coloniali, ed il Rettore dell'Ateneo portava il saluto di questo ai pionieri ed agli studiosi della colonizzazione ed ai soldati della civilizzazione qui convenuti, non dimenticando di associare a questi, nel saluto e nell'augurio, tutti

coloro che di questo rinnovato spirito colonizzatore dell'Italia Fascista avevano beneficiato, o stavano per beneficiare.

Successivamente, erano il Comando e gli Ufficiali della «Gavinana» in tutto degni del monito di italica indomabile fierezza lanciato ai posteri da Francesco Ferrucci, che ricevevano qui il cordiale omaggio dell'Università degli studi, fraternizzando prima nella Sala del Corpo Accademico, e poi nella Sala di convegno degli Ufficiali della Legione, con i professori e con gli studenti, all'atto stesso che stavano per lasciare il suolo della Patria.

Infine, era la Centuria della V Legione Universitaria in partenza per l'Africa Orientale che l'Alma Mater qui baciava in fronte.

Oggi, mentre i partiti già scrivono le loro impressioni e riaffermano la loro incrollabile volontà, altri si preparano nel fisico e nello spirito, ed altri, già pronti, chiedono a gara di partire.

Quale più grande conforto per l'Alma Mater che li formò nell'intelletto e nell'anima e li perfezionò nel fisico, e che ora viene da essi così luminosamente ripagata dell'opera sua?

Nella cruda lotta che oggi mette di contro ai più duri egoismi i più fiammanti ideali, la supremazia dello spirito si afferma come non mai... E, nel momento in cui al di sopra e al di là delle azioni dei Governi si fa forse già strada nel Mondo quella aspirazione alla giustizia che suol penetrare i popoli per vie delle quali la stessa Storia deve solo limitarsi a constatare l'esistenza, la gioventù studiosa d'Italia, con gli occhi fermi al Suo Duce è tutta un blocco, tutto uno slancio, tutta una vampa, mentre su di essa risuona la voce di Lui... « Voi farete di ogni Università una palestra, un baluardo, una fortezza, dello spirito e delle armi che, quando sono associate, assicurano la vittoria ».

In nome di S. M. il Re, e presi gli ordini da S. E. il Ministro dell'Educazione Nazione, ho l'onore di dichiarare aperto l'anno accademico 1935-1936, XIV dell'Era Fascista, DCCXII della fondazione, di questa R. Università degli Studi e degli altri Istituti Superiori della Sede.

Biblioteca di Area AGRARIA

CELEBRAZIONE

DEL PRIMO ANNIVERSARIO DELLA FONDAZIONE DELL' IMPERO

PAROLE PRONUNZIATE DAL RETTORE NELL'ATRIO DELL'ATENEO, IN OCCASIONE DELLA SOLENNE CERIMONIA DELLO SCOPRIMENTO DELLA LAPIDE CHE RICORDERA' L'EROICO SACRIFICIO DEGLI STUDENTI CADUTI IN A. O. I., E DELLA CONSEGNA DEI DIPLOMI DELLE LAUREE AD HONOREM CONCESSE ALLA LORO MEMORIA.

Biblioteca Scuola

Biblioteca di Area AGRARIA

Camerati,

In questo atrio medesimo dal quale partirono i circa *trecento* Studenti che nella grande guerra diedero la vita per la Patria, fanno oggi ritorno con la memoria indelebile di essi gli spiriti dei *cinque* che partiti anch'essi insieme a tanti e tanti altri dalle Aule dell'Università come esponenti purissimi dell'imperitura anima eroica dell'Ateneo, caddero in Africa Orientale per l'onore e per la grandezza d'Italia, per la conquista dell'Impero.

Insieme ai loro compagni ed a quelli delle generazioni che li avevano preceduti, essi avevano bevuto nella Scuola quel senso di grandezza imperiale Romana i cui segni affiorano dovunque nella nostra Storia, ed i cui motivi fatali indistruttibili hanno sempre naturalmente compenetrato ed informato ogni momento, ogni atto della nostra cultura per unirsi a quanto la stessa nostra eredità lontana ci trasmette di continuo col sangue in fatto di possibilità e di attitudini, e tenere sempre viva nell'anima nostra già carica di quelle spinte originarie l'innata, tenace, fatale aspirazione verso le concezioni e gli obbiettivi di una superiore Civiltà.

Taluno di essi era figlio di caduto nella grande guerra, e perciò, continuatore dello spirito di lotta e di sacrificio delle generazioni che avevano conseguita la *unità* della Patria.

Tutti erano *camicie nere* fino dall'età prima nella quale fu loro consentito vestire la divisa della Rivoluzione; e perciò depositari dello spirito e della spinta di questa.

E, *tutti* infatti, furono *volontari* della guerra che portò a rendere realtà immanente, concreta, l'Impero. E, lo furono con tale slancio e con tale elevatezza di spirito da far pensare che partendo in difesa dell'onore e del buon nome d'Italia, essi fossero già pienamente consci del grande fato storico che per il loro sacrificio si sarebbe compiuto, come indubbiamente erano del tutto idonei a comprendere ed a compiere tutti i doveri di ordine morale, politico, economico, sociale che l'Impero stesso avrebbe imposto per la sua continuità.

Avevano nel sangue, come tutti i figli di Roma, la grande idea Imperiale ed il potere a realizzarla; ebbero la ventura di dare la vita per essa nella grandiosa azione militare e politica con la quale il Duce riportò l'Impero Romano sui Colli fatali di Roma.

Tutta la storia della grande impresa nella sua preparazione così spirituale che materiale, nei suoi slanci come nelle sue resistenze, dal suo inizio fino al suo epilogo glorioso, sta, si può dire, cronologicamente incisa nell'opera e nel sacrifizio di questi nostri *Caduti*.

Manzo Carlo, è studente del 3° Anno di Ingegneria. Entrato nel Genio Militare vi raggiunge il grado di Tenente.

Parte *a sua richiesta* per l'Africa Orientale il 28 Giugno 1934, non appena pertanto l'impresa si delinea.

Assegnato dapprima al Comando dell'Arma, all'*Asmara*, lavora alla costruzione delle strade, dei ponti, delle fortificazioni dando il tesoro della sua competenza e del suo attaccamento al dovere, a quell'opera colossale di apprestamento che stupì il mondo e che rimarrà per sempre legata al nome del Maresciallo d'Italia, Quadrumviro della Rivoluzione, Emilio De Bono.

Ma, non è contento. Vuol fare di più; ed a sua insistente domanda ottiene di passare presso il Comando delle Bande degli irregolari che allora si stavano formando, ove oltre ai compiti speciali dell'*Arma*, si dedica e si specializza in quell'opera delicata e importantissima di istruzione e di educazione che doveva fare di quei mezzi selvaggi, ex predoni, magnifici soldati d'Italia.

Sempre preparazione pertanto, ma portata fino ai suoi punti più delicati ed insieme più pericolosi, là dove l'esempio è tutto, dove il dovere raggiunge le sue vette spirituali e fisiche più elevate, le sue capacità estreme di rendimento.

Il primo balzo in avanti che culminò con la presa di *Adua* lo trova con le sue bande ancora in posizione arretrata.

Non è pertanto contento ancora, e non aspira che a passare in primissima linea. Ed ai suoi che gli scrivono esortandolo a rimanere dove era stato destinato, risponde: *Non posso rimanermene fermo mentre gli altri marciano... E' superiore alle mie forze!*

E tanto fa, che finalmente riesce a passare nelle posizioni più

avanzate, rimanendo da quel momento continuamente fuori delle linee, come voleva la missione delle Bande cui era assegnato.

Ed è così che il 9 Dicembre 1935 lo trova ai guadi del Tacazzè; ed è così che egli vi lascia la vita il giorno 15 successivo.

Il Maresciallo d'Italia Pietro Badoglio, dice in tal modo nel suo libro del combattimento di quel giorno:

« Il 15 Dicembre forti avanguardie di Ras Immirù che avevano passato il *Tacazzè* a piccoli gruppi, si dirigevano sul *gruppo bande dell'Altopiano* (un migliaio di uomini circa) dislocato in osservazione presso il fiume. Mentre si pronunciava questa minaccia sul fronte, altre colonne nemiche, (circa 5000 uomini) erano riuscite con largo aggiramento a raggiungere la stretta di *Dembeguinà,* passo obbligato per chi dal Tacazzè vuole raggiungere *Selaclacà.*

« Contro queste colonne mosse il gruppo delle Bande che, attaccato anche da sud dai reparti di cui sopra, riusciva dopo aspro combattimento a *spezzare il cerchio* ».

Nove Ufficiali, 22 nazionali e 370 eritrei, furono, come scrive il Duca di Addis Abeba, le nostre perdite in quella giornata, e, fra gli Ufficiali il *nostro glorioso,* che trovatosi impegnato nella stretta col suo convoglio, mentre da una delle alture che la dominavano gli abissini saettavano con i fucili e le mitragliatrici nascosti in buchi ed anfratti, da ufficiale del genio si fece *fante,* e formata una piccola squadra di una diecina dei suoi uomini si slanciò all'attacco della posizione nemica e cadde dopo avere avuto la visione della vittoria dal suo atto eroico raggiunta, e cioè del *cerchio spezzato.*

Fu proposto per la medaglia d'oro, e la sua morte avvenuta in tale superbo modo agli stessi primi contatti col nemico, servì certo a dare a questo la sensazione e la misura del valore dei nostri combattenti.

E fu certo un esempio.

Ma, dopo questa che il Maresciallo Badoglio definisce nel suo libro «la presa di contatto », viene e si sviluppa quella azione in grande stile che il grande condottiero, senza lasciarsi impressionare o fuorviare dai così detti *successi* del nemico, anzi sfruttando le situazioni da questi create aveva con ferrea ineluttabilità preparata, « quella offensiva a fondo, come egli dice, inin-

terrotta fino all'annientamento del nemico che era nei voti di tutti e fin dall'inizio del mio progetto operativo ».

E nella prima battaglia del Tembien cade da eroe il 20 Gennaio 1936 il Sottotenente di Fanteria *Renato Mattei,* anch'egli figlio della nostra Università perchè avente frequentato fino al 4° Corso la Facoltà di Economia e Commercio.

« Attacchi e contrattacchi si succedevano violenti » dice il Maresciallo nel suo libro, descrivendo quella giornata; « ripetutamente i battaglioni sostenevano dura lotta corpo a corpo... l'abitato di Mehennò veniva preso e perso più volte... ».

E fu appunto a Mehennò che cadde il nostro glorioso, e la motivazione della medaglia d'argento al valor militare concessa alla sua memoria è più eloquente di qualsiasi altra commemorazione:

« Comandante di un plotone di fucilieri, per ben tre volte si lanciava all'assalto della posizione nemica, accanitamente contesa con lotta a corpo a corpo, alla testa del suo plotone. Assalito da due armati nemici e atterrato da una violenta sciabolata alla testa, riusciva ad ucciderne uno ed a rialzarsi. Nuovamente assalito dall'altro e nuovamente e mortalmente ferito, si avvinghiava al nemico e con un colpo di pistola a bruciapelo lo uccideva.

« Esempio mirabile di leonino coraggio e del più puro eroismo ».

Ad esso segue *De Septis.*

E' studente, laureando, della Facoltà di Lettere e Filosofia, ed ha un curriculum fascista di primo ordine perchè fin dal 1922, ancora giovanissimo, fu fra i fondatori del *Fascio* del suo paese, e poi Direttore e istruttore di organizzazioni giovanili e di *corsi premilitari.*

I primi arruolamenti per l'Africa Orientale lo trovano *Capo Manipolo* della M. V. S. N., ed è fra i primi a partire, dando l'esempio a quelli che aveva addestrati alle armi, molti dei quali lo seguono e gli sono pertanto ancora una volta vicini.

E' assegnato alla 263ª Legione CC. NN. (3ª Compagnia), e passa poi a far parte della Divisione 21 *Aprile* che il Comandante del 2° Corpo d'Armata schiera il 29 Febbraio 1936 sulle alture di *Acab Saat* con l'obiettivo di raggiungere Cojetzà, e stringere

Biblioteca Agraria

in una morsa con la cooperazione del 4° Corpo che è anch'esso già in marcia, l'*armata* di Ras Immirù e Degiac *Aialeu Burrù* che è schierata nella regione *Semana-Selaclacà*.

Ed in uno dei rudi combattimenti di quella giornata egli cade gloriosamente ferito alla gola mentre guida ed incita i suoi uomini all'azione.

Cade pertanto nel pieno svolgimento di quella battaglia dello *Scirè* che dopo quelle dell'*Endertà* e del *Tembien* le quali avevano già liquidato gli eserciti di Ras *Mulughietà* e di Ras *Cassa*, doveva sbaragliare e mettere in fuga *Ras Immirù*, l'ultimo dei grandi generali del Negus che avevano avuto l'impudenza e l'ingenuità bestiale di promettere al loro capo la distruzione dell'esercito d'Italia.

E' coincidenza suggestiva, questo Studente si immola alla grande idea di redenzione di un popolo schiavo ed al grande ideale di progresso di un popolo maestro di Civiltà, poco dopo che il « Popolo d'Italia » aveva lanciato il suo appello agli Studenti d'Europa per invitarli a formare blocco, essi depositari attraverso la cultura delle più elevate concezioni di giustizia e di onore, contro le *sanzioni* che governi inqualificabili imponevano all'Italia fiaccola in ogni tempo di civiltà e di sapere, in favore di quella barbarie d'Africa a fianco della quale si era già schierata la barbarie d'Europa fabbricatrice e fornitrice di proiettili dum dum.

Alla sua memoria fu concessa la medaglia di bronzo al *valore militare*.

E, viene infine *Lo Russo*, laureando in Giurisprudenza, Sottotenente di complemento Fanteria, cui spetta cadere a *Passo Mecan* il 31 Marzo 1936, quando il Negus stesso veniva sconfitto e subito dopo ignominiosamente fuggiva, (egli che aveva fatto strombazzare di essere partito per il fronte « per vincere o morire »), lasciando la strada aperta verso la capitale, e preoccupandosi solo di mettere in salvo le sue ricchezze e di lasciare dietro di sè distruzione e miseria.

E' nota l'importanza che il *Passo Mecan* ebbe in quella grande giornata.

« Questa volta, scrive il grande Maresciallo, dopo avere detto dei tre successivi attacchi che si erano scatenati in quella

località dalle 5,45 alle 8 del mattino, questa volta era tutta la *guardia Imperiale,* che sostenuta da un fuoco vivace muoveva verso le nostre posizioni ».

Ed il valoroso Colonnello che comandava il III Gruppo di Battaglioni di Ascari Eritrei cui apparteneva il V Batt. Ameglio, col Tenente Lo Russo fra i suoi Ufficiali, così scrive alla sorella del caduto:

« L'ho visto eroico, travolgente, alla testa della sua *mezza compagnia,* durante l'epico assalto della *Guardia Imperiale.* E' stato *sublime,* superiore ad ogni elogio. I suoi ascari lo hanno seguito magnifici, e lo sbaraglio della Guardia ci ha dato la grande, definitiva vittoria ».

E soggiunge: « Stavamo riordinandoci sul costone conquistato, mentre il nemico in ritirata ci bersagliava ancora con le sue *retroguardie.* Renato, in piedi, bello, fiero, magnifico, riordinava i suoi uomini.

« Il Ten. Colonnello comandante del Battaglione gli gridò: Giù, Lo Russo! Non si esponga così!! Ed io stesso gli gridai: Mi faccia il piacere, Lo Russo, si metta giù, si copra...

« Mi rispose: Va bene, Sig. Colonnello, finisco di riordinare i miei uomini e mi copro ».

« Un minuto dopo una pallottola lo colpiva in fronte e lo fulminava ».

Cadde così con la visione della vittoria finale, di quella grande vittoria militare che andando di pari passo con quella che il Paese intiero stava riportando contro l'assedio, creava veramente nella coscienza del mondo e nel nome glorioso del Duce l'Impero d'Italia.

Ma non meno gloriosa di queste, di morti in combattimento, è la memoria di *Francesco Martinelli,* laureando in Giurisprudenza, caduto nel cielo di Burca il 1° Febbraio 1937 mentre eseguiva un volo di ricognizione, in quelle operazioni militari di rastrellamento e di distruzione dei ribelli che dovevano liberare le popolazioni oramai italiane dagli ultimi rimasugli della bieca, sanguinaria sfruttatrice dominazione dei Ras.

Orfano di guerra, Balilla di Aurelio Padovani, Martinelli si avvia per la carriera militare fino dagli studi secondari che egli

compie come allievo del nostro Collegio Militare della Nunziatella. Segue così le tradizioni della Famiglia.

Nominato Sottotenente di Fanteria si distingue negli Sports, ma poi va alla Scuola di Cerveteri e vi consegue il brevetto di *Osservatore d'areoplano.*

Volontario, parte per l'Africa con la 107ª Squadriglia, e durante la guerra si prodiga in quella grandiosa opera della nostra magnifica aviazione che, se rivelò al mondo dei tecnici possibilità di impiego e di rendimento dell'arma in gran parte insospettate, fece entrare al tempo stesso nell'animo di tutti il convincimento delle eccezionali qualità individuali che per tale impiego e per tale rendimento si richiedono, e fece pertanto rifulgere il coraggio, l'iniziativa, lo slancio e l'intelligente fermezza che i nostri aviatori possono e sanno mettere a disposizione dell'addestramento cui vengono sottoposti, e dei duri compiti ai quali vengono assegnati.

Rientrato più volte con l'apparecchio colpito dai proiettili nemici, il 1° Febbraio 1937 piomba a terra quasi a significare col suo sacrificio la nuova era che dopo la vittoria militare si apriva, non meno pericolosa non meno bisognevole di completa dedizione, per i pionieri della Civiltà; quasi a suggellare con una definitiva presa di possesso, il fato grandioso che si era compiuto: l'impero del Leone di Giuda divenuto non *colonia da sfruttare,* ma terreno della patria da avviare con questa, con la scienza e con la fede, col lavoro e con l'organizzazione sociale del Fascismo, ai luminosi destini d'Italia.

Camerati,

Spirito entusiastico che anima e muove, *cultura* che abbellisce afferma e tramanda, *spada* che batte inesorabile, *volontà* e *fede* che non vacillano, *cuore* che sente ed ama, *visione* luminosa del sicuro avvenire della Patria e dedizione ad essa fino alla morte... E' questo ciò che quei giovani portarono laggiù, quello che oggi essi ci hanno tramandato.

Per il Duce nostro Capo glorioso per il Re Imperatore nostro grande amato Sovrano, nel nome di Dio, questo è l'Impero.

Bibliotec/A di Area GRARIA

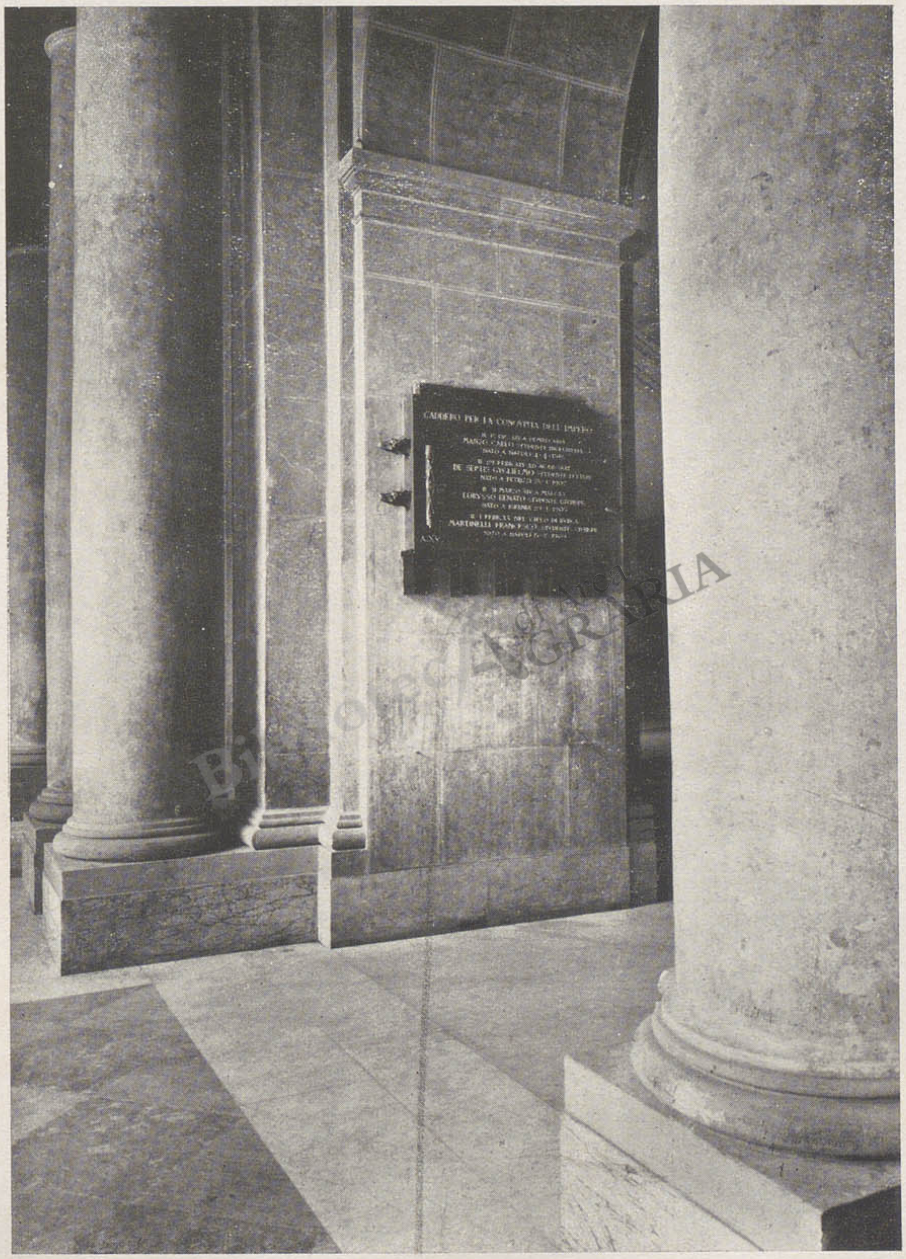
CADDERO PER LA COMPAGNIA DELL'IMPERO

Biblioteca di Area AGRARIA

Bibliotec/A di Area AGRARIA

Biblioteca di Area AGRARIA

PER I LITTORIALI DELLO SPORT DELL'ANNO XV

Come si affaccia oggi alle Università e come ne esce la gioventù di Mussolini

---

Sen. Prof. GIUNIO SALVI

Biblioteca di Area AGRARIA

Biblioteca di Area AGRARIA

Gli americani hanno lanciato al Mondo la grande notizia.

La statura degli studenti delle loro Università (maschi e femmine) si è accresciuta di qualche cosa come di tre centimetri e mezzo nel solo passaggio da una generazione all'altra.

I figli, cioè, nel periodo di circa 8 anni da loro passato nell'Università (dal 17° al 23° anno di età) vi hanno raggiunta una statura superiore a quella che i loro padri (o madri) educati negli stessi Istituti, vi avevano ai loro tempi, e durante uno stesso periodo, raggiunta.

Ed anche il peso, a quanto pare, ha mostrato un aumento, sebbene alquanto in difetto per rispetto a quello dell'altezza. Individui più alti, pertanto, e proporzionalmente più magri.

Paragonando poi questi dati con quelli dell'accrescimento della intera massa della popolazione, hanno constatato con non nascosto orgoglio, che anche la statura generale tende ad aumentare, sebbene negli studenti l'accrescimento sia sensibilmente maggiore ed anche, se si vuole, più rapido, a scatti più ravvicinati.

Gli studenti, poi, secondo il Bowles che ha lavorato sul *materiale* offertogli dall'Università di Harward per i maschi, e dai Collegi di Vassar, Wellesley, e Mount Holyoke per le femmine, non solo hanno offerto in queste misurazioni le medie più alte della statura per rispetto a tutti i loro coetanei nazionali, ma anche si presentano, fra gli individui più alti di tutto il mondo.

I misuratori, poi, e specialmente il Bowles, hanno avuto cura di fissarsi sopra i rappresentanti del *vecchio ceppo americano* (old yankee) cercando di isolarli il meglio possibile fra la massa dei sangui più o meno misti di cui abbonda la popolazione americana, cosa, si comprende, non troppo facile, data la relativamente recente formazione di quel *vecchio ceppo* a spese più parparticolarmente degli anglo-sassoni, ma certo al riparo dalle infiltrazioni delle altre razze che si riversarono in America. Ed è

chiaro in tal modo il loro concetto di far risalire a questo nucleo nazionale eletto, specie di aristocrazia razzista, il progresso della Nazione, se nella statura dei cittadini risieda realmente una forza progressiva della stirpe, e se nell'accrescimento in altezza risieda veramente uno degli indici del progredire dell'umanità.

Non è qui il caso di esaminare le possibili ragioni dell'aumento (migliorate condizioni di vita, alimentazione, igiene, difesa dalle malattie, protezione durante l'infanzia e l'adolescenza, educazione fisica, selezione nei matrimoni etc.) e nemmeno è il caso di entrare nel vasto campo dei rapporti fra statura e costituzione, e perciò nell'esame del tipo umano morfologico-costituzionale che può rappresentare il modello della salute e della forza, e perciò del progresso delle razze e dell'umanità.

E nemmeno esamineremo la cosa dal lato estetico, e cioè da quello delle proporzioni del corpo che fanno la *bellezza,* ben sapendosi che nelle differenze fra le varie stature giuocano il ruolo principale gli arti inferiori il che negli individui alti porta spesso ad una alterazione della formula di Leonardo per la quale il centro del corpo (il punto medio della statura) dell'uomo a completo sviluppo è nel pube.

Ci limiteremo da un punto di vista, diremo così, *antropologico* a far rilevare che un simile aumento della statura, sebbene in differenti proporzioni, è stato messo in evidenza anche presso altri popoli; in Germania, ad esempio, in Olanda, in Svizzera.

Ed anche, sissignori, anche in Italia.

Ho sottocchio la bella *relazione* che ogni anno pubblica lo Ispettorato Generale « Leva » del Ministero della Guerra, e da essa risulta che dalla leva dei nati del 1898 a quella dei nati nel 1909, e cioè in soli dieci anni, la media della statura è salita da 1.632 a 1.648.

E' poco, ma è già qualche cosa specie se si pensi che l'ultimo dato si riferisce ad individui nati oltre venti anni fa. E d'altra parte si può essere sicuri, che se le misurazioni fossero state ristrette solo agli studenti e cioè ad individui appartenenti alle classi sociali nelle quali i fattori ambientali di progresso sopra rammentati agiscono in modo più profondo e più uniforme, la cifra dell'aumento sarebbe, come per gli studenti americani, sensibilmente più alta.

E' tutta l'umanità quindi che si allunga per un movimento di cui per quanto si riferisce ai secoli che furono non è pervenuta a noi alcuna documentazione, e che quindi deve ritenersi come caratteristica dell'epoca presente, mentre, non potendo certo esso durare a lungo per quelle conseguenze che è facile immaginare, deve di necessità riportarsi nel novero di quelle oscillazioni cicliche, pendolari che sono proprie di tutte le cose di quaggiù.

E, naturalmnte, anche il *vecchio ceppo latino* le cui radici si affondano nei secoli assai al di là, specie e si faccia questione di raggiunta e continuata civiltà, di ogni altro ceppo vivente, non sfugge, a quanto pare, al fenomeno generale.

E' del resto, perchè? non porta esso, nel caso, in se stesso elementi e spinte di progresso che attraverso i secoli non hanno mai mancato di manifestarsi in una maniera o nell'altra, specie nelle ore storiche del bisogno?

E non vi sono nell'ambiente medesimo nel quale il vecchio ceppo vive e prospera tutte le condizioni favorevoli al suo progresso ed al suo sviluppo?

Ma, qualunque sia la portata di questo movimento, e quali che ne siano le conseguenze vicine o lontane, sarebbe per lo meno azzardato fondarsi sulle diversità che in esso abbiano potuto mettere in luce misurazioni eseguite in questi soli ultimi anni, per indurne e proclamarne superiorità od inferiorità da popolo a popolo, da categoria sociale a categoria sociale.

Tanto più che le misurazioni della statura e del peso prese da sole ben poco ci dicono essendo ben altro il concetto biotipologico moderno di schietta marca italiana perchè entrato nella Scienza con gli Studi del De Giovanni, sul quale oggi ci si basa per dividere gli umani in quei tipi morfologico-costituzionale che veramente rispecchiano la bellezza e la potenzialità funzionale dell'uomo perchè non basate solo sopra l'altezza, e cioè sopra lo scheletro, ma anche sulle condizioni di tutti gli altri apparecchi organici che concorrono alla forma, alla massa ed alla funzione del corpo. Ad ogni modo per dirci qualche cosa bisognerebbe che le misurazioni della statura fossero state effettuate con gli stessi mezzi e con gli stessi criteri, non su un numero più o meno ristretto di individui ma su tutte le masse delle popolazioni, e con-

tinuate non per due o poche generazioni soltanto, ma per lungo, lunghissimo volgere di anni.

Le statistiche si fanno solo sui grandi numeri!

Vi sono invece manifestazioni esteriori del fisico dei cittadini che non hanno niente a che fare con le misurazoni (o, per lo meno, sono tali da fare assai bene pazientare in attesa di queste), e pure sono chiari segni del grado di superiorità raggiunto da essi e dal popolo cui appartengono, nonchè delle attitudini a conquistare ed a mantenere un tale primato.

Guardiamo ad esempio alla nostra gioventù e vi scorgeremo segni di perfezionamento che saltano addirittura agli occhi e che, se anche non trovano corrispondenze dirette in quanto possano rivelarci il metro o la bilancia, pure sono tali da suscitare in noi Italiani il più legittimo orgoglio.

Guardiamo i Balilla, guardiamo gli Avanguardisti, guardiamo tutti gli iscritti alle formazioni giovanili del Regime, e guardiamo sopratutto gli studenti. Ed inorgogliamoci noi latini, noi Italiani dell'Era di Mussolini, dei segni inoppugnabili, sebbene non misurabili a centimetri ed a grammi, della nostra elevazione.

Essi sono nella sicurezza del portamento, nell'armonia dei movimenti; essi sono nella forza nella determinatezza e nello slancio di tutto l'essere, nella perfetta collaborazione tra fisico e morale, fra corpo e spirito, egualmente protesi verso un miglioramento istintivo, e perciò irrefrenabile, che tutto prende ed in tutto si rivela. E' l'anima stessa che precede il corpo e che in attesa che questo si plasmi ai sempre progredienti bisogni, ottiene intanto da esso tutto quanto esso è capace di dare.

E gli occhi sopratutto, gli occhi sereni e fieri al tempo stesso, leali e sinceri, franchi e arditi, sono quelli che in particolare rivelano questa vecchia anima italiana perennemente rinnovantesi nei secoli, adesso di nuovo fulgidamente ringiovanita dal Fascismo, tutta protesa verso il suo Duce, verso questa espressione tipica della razza che già ha preso nella Storia del mondo il suo posto di comando, la sua figura di modello insuperabile.

PAROLE DEL RETTORE MAGNIFICO

Prof. Sen. GIUNIO SALVI

In occasione della consegna dell'augustale di Federico II al Segretario ed ai Dirigenti del G.U.F. « Mussolini » ed agli studenti vincitori dei Littoriali della Cultura e dell'Arte dell'anno XV.

Napoli, 22 luglio 1937, XV - E. F.

Biblioteca di Area Agraria

Biblioteca di Area AGRARIA

Camerati!

E' una festa schiettamente Fascista quella che oggi qui ci riunisce, ed è premio e vaticinio che con essa si chiuda l'annata lavorativa dell'Ateneo.

Arrivo fino a dire che il vecchio cuore dell'Ateneo provato a tante e tante liete e dure vicende nel corso di oltre sette secoli di sua vita, non avrebbe potuto augurare a se stesso maggiore soddisfazione nella sua funzione educativa, giacchè vincere per due anni di seguito i *Littoriali della Cultura e dell'Arte* fondati ed indetti nel nome del Duce dal Segretario del Partito quasi a criterio di ciò che la Scuola abbia saputo annualmente produrre sotto la spinta e sotto la luce della Rivoluzione, è dimostrazione della inesauribile sempre pronta vitalità del vecchio istituto, e prova al tempo stesso della piena dedizione, del grande potere di assimilazione e di iniziativa, e delle perfette attitudini fasciste della gioventù che vi accorre ad apprendere ed a formarsi.

In particolare modo poi ci rende cara questa festa la tua presenza, Camerata Segretario Federale, che pure sei venuto fuori da queste aule, e che io ricordo Squadrista della Rivoluzione insieme a mio figlio, il che mi lega a te da particolare affetto.

Ed in presenza tua che qui rappresenti il Partito, al cospetto dei Maestri dell'Università che tante cure dedicarono alla preparazione di questi giovani compenetrandosi appieno del geloso compito loro affidato dal Regime e della responsabilità assunta verso la Patria, con la piena partecipazione del Segretario del G.U.F. e di quanti gli furono vicini nella vigile, proficua opera di spinta, di organizzazione e di assistenza, io voglio portare a questi giovani nei cui occhi vedo brillare la maschia fierezza per la « M » eminentemente significativa che brilla sul loro petto, sul loro cuore, il saluto riconoscente dell'Ateneo. Il saluto della vetusta, ma sempre vegeta e sempre più fattiva Università, che in

essi vede i prodotti più lusinghieri del proprio lavoro educativo, gli esponenti più confortanti di quella selezione fascista nel campo della Scuola che dovrà dare a tutti il nostro migliore domani.

E' infatti su questa gioventù temprata nell'animo e nel corpo ad un fuoco di fede e di passione che mai si estinguerà, che la Patria conta per il suo divenire. E' ad essa che il Duce consegna adesso quanto coloro che in lui credettero fino da principio ed ai suoi ordini si posero, riuscirono sotto gli ordini suoi a realizzare.

Patrimonio questo materiale e spirituale di singolare ricchezza che oggi noi possiamo riassumere in una sola parola: l'*Impero*.

Ma, patrimonio destinato ancora ad aumentare nelle mani di Italiani sempre meglio preparati, fatti sempre più consapevoli della loro forza e dei loro giusti diritti attraverso la più integrale osservanza dei loro doveri.

Abbiamo assistito ieri a Roma a qualche cosa di grandioso; a tutta una Nazione che ha fatto suo il dolore del suo Duce sulla tomba di uno dei puri, dei più grandi, dei più storici esponenti del genio di nostra stirpe.

La perdita è enorme, incommensurabile, ma certo al cuore del Duce è stata di conforto la certezza della buona semenza gettata, e della ferrea preparazione cui i nuovi germogli vengono sottoposti dal momento stesso nel quale il loro cuore incomincia a battere sotto la camicia nera della Rivoluzione Fascista.

Rivolgiamo un pensiero, Camerati, al grande Italiano scomparso la cui opera grandiosa ha messo ancora una volta il genio italiano all'ordine del giorno dell'ammirazione e della riconoscenza del mondo e rinnoviamo al Duce, al grande Italiano che oggi guida non solo l'Italia ma il mondo intero, il giuramento di essere sempre ed incondizionatamente agli ordini Suoi.

Camerati, saluto al Re! Saluto al Duce!

PAROLE DEL RETTORE MAGNIFICO

Sen. Prof. GIUNIO SALVI

In occasione dell'inaugurazione nell'Aula Magna del XII Congresso Nazionale di Filosofia.

Napoli, 5 settembre 1937, XV - E.F.

Biblioteca di Area AGRARIA

Biblioteca di Area AGRARIA

Altezza Reale

L'Università di Napoli considera questo svolgersi di congressi di dotti nelle sue aule come naturale continuazione della sua funzione nella vita del Paese, come suo particolare dovere di aderenza al programma unitario ed integrale del Duce nel campo della elevazione culturale e spirituale della Nazione.

E' grata pertanto alla Società Filosofica Italiana per averla scelta a sede di questi suoi lavori cui dà particolare risalto la presenza del Ministro Guardasigilli in rappresentanza del Governo Nazionale, ed è grata in particolare a Vostra Altezza Reale, suo augusto Dottore, per averle ancora una volta concesso l'onore cui tanto tiene, della sua presenza.

La forza del pensiero che oggi qui si afferma nella sua assise annuale troverà certo un ambiente singolarmente adatto al suo espandersi in questo vecchio glorioso Ateneo le cui Aule ancora risuonano idealmente delle voci spesso dissimili ma sempre possenti perchè sempre svincolate da preconcetti e sempre frutto di formidabile lavoro intellettuale creativo, di Maestri e di innovatori come S. Tommaso d'Aquino e Gian Battista Vico. Risuonanza ideale che fa parte dell'anima stessa dell'Ateneo e che è poi il suo titolo di vera nobiltà.

E' pertanto nel ricordo di questi, e di tutti gli altri sommi che qui pensarono produssero e tramandarono, che l'Università di Napoli, già essa stessa in pieno attivissimo progredire sotto la spinta del Fascismo in tutti i campi dello scibile che qui si coltivano, si professano, si insegnano, vi porge, camerati del Congresso di Filosofia il suo cordiale saluto augurale, mentre al tempo stesso si sente accumunata a Voi dallo stesso soffio di nuova vita che su tutto e su tutti ha alitato la Rivoluzione, legata a Voi dalla stessa incrollabile volontà a lavorare affinchè, così per la forza del pensiero come per quella delle opere, l'Italia di Mussolini sia ancora e sempre più, la face mondiale di vera duratura Civiltà.

Biblioteca Area AGRARIA

Bibliotec/A di Area GRARIA

PAROLE DEL RETTORE MAGNIFICO

Sen. Prof. GIUNIO SALVI

In occasione dell'inaugurazione nell'Aula Magna dei 40° Raduno Nazionale della « Dante Alighieri ».

Napoli, 8 settembre 1937, XV - E. F.

Biblioteca di Area AGRARIA

Biblioteca di Area AGRARIA

Altezza Reale, Eccellenza,

L'università di Napoli, fiera che il suo Ministro sia stato delegato dal Duce a rappresentare il Governo Nazionale a questa adunata quant'altre mai patriottica che ha luogo nelle sue Aule, si inchina reverente, devota e grata alla Vostra Altezza Reale suo Augusto Dottore, che in tutte le manifestazioni della rinnovata Imperiale Italia Fascista porta il prestigio animatore della Sua Augusta presenza, ed all'Università è sempre stata larga dei segni del suo alto ambitissimo interessamento.

Tremarono le mura, e fremettero i cuori dell'Ateneo, allorquando la fiumana entusiastica degli accorrenti alla conquista dell'Impero passò qui sotto fra le acclamazioni incitatrici del popolo, e quando i conquistatori tornarono col serto della Vittoria.

E l'Università trovò sprone al suo lavoro nelle stesse grida del popolo e dei soldati legionari acclamanti al Principe Augusto, simbolo così suggestivo della Patria, dalle navi e dai moli protendentisi sul mare.

E quando, mentre ancora si combatteva e già si vinceva, si riunirono qui i congressi dei dotti, fra cui quello degli Igienisti e quello dei Medici del lavoro, ed i temi proposti e discussi furono quelli riguardanti le nuove condizioni create dall'Impero, l'Università esultò come ha esultato di recente per il Congresso dei Filosofi, riaffermante nel campo del pensiero la spinta ed il tono della rivoluzione Fascista. Essa infatti considera tutto ciò come una sorta di continuazione della sua missione nella vita che vive e vince ogni giorno il paese, come un apporto al suo già così ricco patrimonio morale, come una conquista per quel complesso geloso e al tempo stesso possente che può definirsi l'*Anima dell'Ateneo*.

Ma, oggi che qui si raccolgono i fedeli della « Dante Alighieri » della grande patriottica Associazione che non ristà nell'opera sua di protezione e di propaganda della lingua e dello spirito d'Italia nemmeno ora che per virtù di armi e per forza

di giustizia gli Italiani facenti parte di altri stati si sono fortemente ridotti di numero,... nemmeno ora che l'*emigrazione* è finita, o pressochè finita, non tanto per le porte chiusele in faccia dai popoli che di essa beneficiarono, quanto, e sopra tutto, perchè l'Italia divenuta Impero è adesso capace di nutrire tutti i suoi figli, ed ha bisogno delle braccia delle menti e dei cuori di tutti,... nemmeno ora che gl'Italiani sparsi per il mondo sentono per opera del Fascismo ben altrimenti forte che un tempo, la mano protettrice della Patria..., l'Università è ancora una volta non solo la casa che accoglie, ma anche l'anima che vibra all'unisono ed accompagna. Oggi infatti che qui si riunisce la Dante, mentre la sola parole « Duce » è diventata l'elemento più potente di penetrazione e di diffusione nel mondo del nostro prestigio e della nostra Civiltà, l'Università sente che quanto essa sta facendo nei riguardi degli italiani che ad essa accorrono dall'estero ogni anno più numerosi per riattaccarsi alla patria anche attraverso i vincoli possenti della cultura, e quanto per essa fanno i suoi Docenti che ogni anno irradiano presso i popoli anche i più lontani, a portarvi il nuovo verbo della scienza Fascista, è parte integrante del grande programma tracciato dal Duce.

E' conscia della enorme importanza di questo e della suprema necessità di non ristare, si sente legata a voi, Camerati della Dante, ed al vostro Presidente che con tanto entusiasmo e tanta consapevole fermezza guida le sorti della vostra Associazione, dalla più stretta solidarietà.

La presenza qui del Ministro dell'Educazione Nazionale è a questo proposito assai significativa, e tutti dell'Ateneo, maestri e discepoli, ne sentono tutto il valore e ne sono profondamente grati.

A Lui ed a Voi, l'Università che compie il suo dovere Fascista nella città che tanti e tanti degli Italiani viventi lontani dalla Patria considerano e sognano, come ce lo dicono la stessa *musa* e la stessa *musica* del popolo che qui in questi giorni vengono rievocate, quale simbolo di tutte le bellezze della propria terra, quale sintesi di tutte le nostalgie,.... questa Università, pronta agli ordini del suo Ministro, sente di potervi essere vicina col più schietto cameratimo nella via che ancora dovrete battere, sotto i segni del Duce, nel nome del Re Imperatore.

PAROLE DEL RETTORE MAGNIFICO

Sen. Prof. GIUNIO SALVI

all'inaugurazione del VII Congresso di Medicina Legale e delle Assicurazioni

15 Ottobre 1937, XV - E. F.

BibliotecA di Area AGRARIA

Biblioteca di Area AGRARIA

Eccellenza, Signore, Signori,

Veramente, non v'è alcun organo, alcuna funzione della vita operante della Nazione su cui il Fascismo non abbia fatto sentire il suo potere di spinta, su cui il Regime non abbia fatto valere il suo diritto di orientamento, e che il Partito, sviluppando i concetti fondamentali, dirò così « *di partenza* » del Duce, non abbia trasformato, adattato, potenziato, ai fini superiori della grandezza sempre progrediente della Patria intesa come fine di ogni azione dei singoli, ma al tempo stessi come causa produttrice indispensabile, fatale, del bene di ognuno.

In modo particolare il Fascismo ha fatto sentire questo suo peso di praticità e di indirizzo ai fini Nazionali, su di un settore che prima era chiuso a queste cose, il così detto *Tempio della Scienza.*

Queste riunioni di dotti, pertanto, hanno acquistato un particolare interesse anche per chi non sia cultore della disciplina che le indice, anhe per chi sia lontano dal tempio di cui sopra, in quanto afferrano lo spirito con la suggestione che su questo suole spiegare ogni discussione, ogni conquista che abbia il carattere di *sociale,* che vada a toccare in un modo qualsiasi quella intima aspirazione al miglioramento che è insita in ogni anima d'uomo; mentre al tempo si va facendo sempre più strada nell'anima di tutti gli Italiani la precisa sensazione che non v'è azione determinata o ispirata dal Fascismo, la quale non leghi il miglioramento dell'individuo a quello globale di tutta la Società Nazionale, e che pertanto il lavoro degli scienziati sia sempre più indirizzato a portare nel più breve tempo e nella più larga misura possibile ad applicazioni di pubblica utilità.

La Scienza si è attaccata al Paese e del bene del Paese si

è fatta *protettrice* e *promotrice*. Il Paese dal canto suo si è attaccato alla Scienza perchè la sente ogni giorno di più, ed anche nei suoi strati in apparenza più lontani da essa ne apprezza tutto il potere di bene, tutta la pratica utilità.

Saluta pertanto il Rettore, e lo saluta con esso tutto l'Ateneo, questo Congresso della Medicina legale e delle Assicurazioni, e dà il *benvenuto* nelle sue Aule, agli illustri Maestri e cultori di Scienza qui convenuti per discutere e illustrare.

E, mentre formula i più fervidi auguri per lo svolgimento dei loro lavori, rivede in una sorta di sintesi tutto l'immenso apporto che questi studi hanno già dato per quella riforma dei *Codici* e per quei nuovi ordinamenti sociali del Fascismo che hanno destato in tutto il mondo così viva, interessata attenzione.

E ripassa così panoramicamente davanti agli occhi di chi parla, tutto il vasto programma di riforme effettuato dalle leggi del Fascismo nel campo della scoperta, della prevenzione e della punizione della delinquenza, per arrivare con una più razionale, scientifica, pratica identificazione e classificazione del *delinquente* ad una più efficace sicura difesa della Società; come vi si prospetta con altrettanta nitidezza tutta la massa dei provvedimenti emanati dal Fascismo nel campo così umano delle assicurazioni, per arrivare a quella tutela del *lavoratore* ed al tempo stesso a quella elevazione della dignità del lavoro che erano di naturale conseguenza dopo che il Duce, nella dichiarazione seconda della *Carta del Lavoro* aveva altamente proclamato « essere il *lavoro un dovere sociale,* ed al tempo stesso un *onore* per chi lo compie ».

Lavorate pertanto, Camerati della Medicina legale e delle Assicurazioni sociali ai tempi attraenti e profondi che vi siete proposti.

Tutto è migliorabile perfezionabile sotto il Fascismo, e dicendo ciò non si vuole solo alludere alla potenzialità di progresso che hanno in sè tutte le cose umane, ma chiaramente riferirsi alla norma del Fascismo di attuare prontamente tutto ciò che lo studio e l'osservazione abbiano indicato come utile, come necessario.

Se riuscirete a portare ancora una pietra al grande edificio che nel campo delle leggi e dell'assistenza sociale il Fascismo ha elevato a gloria imperitura dell'epoca di Mussolini, voi avrete

ben meritato dell'umanità, ma ancora di più avrete lavorato al bene della Patria.

Roma diede al mondo con le « *pandette* » un corpo di dottrina che ebbe forza di Vangelo. L'Italia di Mussolini perpetuerà ancora nei secoli la civiltà di Roma con le leggi e le istituzioni del Fascismo.

BibliotecA di Area GRARIA

Biblioteca di Area AGRARIA

DOMICILI

Rettore — Sen. Prof. GIUNIO SALVI, *Via Generale Orsini*, 30 (Telefono 25-070).

Direttore Amministrativo — Gr. Uff. dott. ARTURO IMPARATO, *Via Andrea d'Isernia*, 16 (Telef. 11-770).

Direttore Amministrativo aggiunto — Cav. dott. PASQUALE MORELLI, *Via Veterinaria - Rione Incis. Is.*, 6 (Telef. 53-959).

Biblioteca di Area AGRARIA

PROFESSORI

Aliotta Antonio, *Angiporto Galleria Umberto I*, 19 (Telef. 34-227).
Andreoli Giulio, *Via T. Ravaschieri* (*Vomero*), 19 (Tel. 13-466).
Antonelli Angelo, *Istituto Veterinario*.
Arangio-Ruiz Vincenzo, *Via Tasso*, 480.
Auricchio Luigi, *Via De Pretis*, 102 (Telef. 33-750).
Bakunin Maria, *Via Mezzocannone*, 13 bis (Telef. 32-736).
Barbagallo Corrado, *Via Aniello Falcone*, 262 (Telef. 13-526).
Bartolomei Alfredo, *Piazza della Borsa*, 29 (Telef. 22-367).
Bertoldi Vittorio, *Via Pietro Borsieri*, 3 - Roma.
Bertolotti Mario, *Via Roma*, 106 (Telef. 21-229).
Boeri Giovanni, *Riviera di Chiaia*, 276 (Telef. 28-300).
Bottacchiari Rodolfo, *Viale Liegi*, 41 - Roma.
Bottazzi Filippo, *Arco Mirelli Is. I Carità* (Telef. 22-367).
Bosco Giorgio, *Via Tommaso Salvini*, 21 - Roma.
Brizi Alessandro, *Via Rapolla* (*Portici*), 3.
Bruschettini Arnaldo, *Rione Sirignano*, 6 (Telef. 10117).
Caccioppoli Renato, *Via Calascione*, 6.
Califano Luigi, *Vico Forino a Foria*, 7 (Telef. 54-109).
Calza Bini Alberto, *Via Avezzana*, 51 - Roma.

Canino Marcello, *Via Mezzocannone,* 143 (Telef. 25-022).
Caporali Raffaele, *Via Manzoni* (*Villa Reginella*) (Telef. 10-072).
Cappellani Salvatore, *Clinica Ostetrica*
Casella Domenico, *Facotlà Agraria.*
Castellino Nicolò, *Rione Sirignano,* 6 (Telef. 12-284).
Carlevaro Enzo, *Via Girolamo Santacroce,* 3 (Telef. 22-390).
Carrelli Antonio, *S. Domenico Soriano,* 44 (Telef. 29-205).
Catalano Giuseppe, *Villa Perretti* (*Portici*).
Ciaceri Emanuele, *Via Foria,* 93.
Colamonico Carmelo, *Corso V. Emanuele,* 166 (Telef. 11-962).
Colella Cataldo, *Via Foria,* 58 (Telef. 52-803).
Colosi Giuseppe, *Via Tasso* (*Parco Elena*), 169 (Telef. 10-519).
Corbino Epicarmo, *Via Tasso,* 91 (Teelf. 11-373).
Coviello Leonardo, *Piazza Cavour,* 111.
Covotti Aurelio, *Villa Cuccurullo a Posillipo,* 18 (Telef. 14-204).
Cremona Piero, *Via Gioacchino Turna* (*Vomero*), 4 (Tel. 34-981).
Crudeli Umberto,*Via Alessio Pelliccia a Materdei,* 8 (Tel. 30-815).
D'Alessio Francesco, *Via Mergellina* (presso Nicotro), 226 (Telefono 81-479 Roma).
D'Alfonso Cesare, *Salita S. Raffaele a S. Teresa,* 1 (Tel. 34-983).
D'Amato Luigi, *Via Museo,* 81 (Telef.21-681).
D'Amelio Luigi, *S. Maria la Nova,* 12 (Telef. 25-524).
De Dominicis Alberto, *Villa Ciaburri-Granatello* (*Portici*).
De Falco Vittorio, *Via Scarlatti* (*Vomero*), 8.
De Gaetano Luigi, *Via Roma,* 16.
Della Valle Guido, *Via Aniello Falcone,* 186 (Telef. 18-561).
De Lorenzo Giuseppe, *Via Luca da Penne,* 3 (Telef. 15-182).
De Marsico Alfredo, *Piazza Amedeo,* 15 (Telef. 31-415).
De Minico Lorenzo, *Via Tasso,* 103 (Telef. 10-177).
De Nora Alfredo, *Viale delle Acacie,* 18 (Telef. 25-061).
D'Erasmo Geremia, *Istituto di Geologia* (Telef. 23-096).
Diamare Vincenzo, *Vecchio edificio Universitario.*
Dominici Leonardo, *Via Filangieri* (int. 3), 37 (Telef. 25-662).
Fea Leonardo, *Via Valedier,* 52 - Roma.
Ferrara Luigi, *Via G. Martucci,* 190 (Telef. 11-258).
Ferretti Pericle, *Piazzetta Mondragone,* 8 (Telef. 26-256).
Foà Anna, *Villa Signorini* (*Resina*).
Focaccia Basilio, *Via Cesario Console,* 3 (Telef. 26-835).

Falco Giuseppe, *Corso Umberto I,* 34 (Telef. 34-263).
Forti Ugo, *Corso V. Emanuele,* 122 (Telef. 11-105).
Fotticchia Nello, *Parco Gussone* (*Portici*).
Fragnito Onofrio, *Via Costantinopoli,* 130 (Telef. 20-931).
Galli Eugenio, *Via Cimarosa* (*Vomero*), 37 (Telef. 13-930).
Galvani Luigi, *Via Inglesias,* 2 - Roma.
Giordani Francesco, *Corso Umberto I,* 34 (Telef. 21-920).
Gleijeses Mario, *Via Latilla,* 18 (Telef. 22-356).
Imbò Giuseppe, *Istituto di Fisica terrestre.*
Ippolito Girolamo, *Egiziaca a Pizzofalcone,* 41 (Telef. 26-447).
Krall Giulio, *Via Catania,* 9 - Roma.
Levi Ezio, *Via Girolamo Santacroce,* 12 (Telef. 31-992).
Lo Cascio Girolamo, *Via Marino Turchi,* 34 (Telef. 20-562).
Longo Biagio, *Orto Botanico* (Telef. 20-875).
Lordi Luigi, *Via Egiziaca a Pizzofalcone,* 41 B (Telef. 24-636).
Maffezzoli Alfonso, *Villa Rocca Ronsana a Posillipo* (Tel. 14-270).
Maroi Lanfranco, *Piazza del Frante,* 8 - Roma.
Malquori Giovanni, *Chimica Farmaceutica.*
Mammana Gabriele, *Via Tasso,* 193 (Telef. 15-511).
Maranelli Carlo, *Arco Mirelli Isol.* 1 (Telef. 12-441).
Marconi Pirro, *Istituto Belle Arti.*
Mazzantini Mario, *Via Massimo d'Azeglio,* 24 - Roma.
Melazzo Giovanni, *Via Tasso,* 11 (Telef. 11-406).
Morelli Gaetano, *Piazza Flaminio,* 9 - Roma.
Musco Adolfo, *Corso Vitt. Emanuele,* 274 (Telef. 23-733).
Naglieri Francesco, *Via Costantinopoli,* 30 (Telef. 33-397).
Navarra Antonio, *Piazza Piedigrotta,* 15.
Nobile Umberto, *Via Sabatino,* 45 - Roma.
Nobile Vittorio, *Rampe S. Antonio a Mergellina,* 120 (Telefono 11-146).
Omodeo Salè Adolfo, *Via Annibale Caccavella,* 16 (Tel. 13-646).
Ottolenghi Donato, *S. Patrizia.*
Papi Giuseppe, *Via Plinio,* 7 - Roma (Telef. 31-080 Roma).
Paterna Baldizzi Leonardo, *Via Salvator Rosa,* 287 (Tel. 21-507).
Pentimalli Francesco, *Via Cimarosa* (*Vomero*), 180 (Tel. 18-933).
Pierantoni Umberto, *Galleria Umberto I,* 27 (Telef. 22-864).
Piccinini Guido, *Via Roma,* 424 (Telef. 21-866).
Pizzuti Michele, *Corso V. Eman.* (*Parco Grifeo*) (Telef. 10-454).

Biblioteca Area AGRARIA

Pontieri Ernesto, *Piazza Nicola Amore,* 2 (Telef. 32-254).
Quagliarello Gaetano, *Via Salvator Rosa,* 299 (Telef. 33-284).
Quercigh Emanuele, *Via Mezzocannone,* 8.
Ragno Saverio, *Via Tito Livio,* 15 - Roma (Tel. 360-536 Roma).
Ricci Luigi, *Via Posillipo* (*Parco Elena int.* 24), 239 (Tel. 14-365).
Rocco Ugo, *Via Medina,* 63 (Telef. 21-462).
Rossi Giacomo, *Via Roma* (*Villino Arcari*) - Resina.
Salvi Giunio, Via Generale Orsini, 30 (Telef. 25-070).
Santini Carlo, *Via Tasso,* 428 (Telef. 10-267).
Scialoja Antonio, *S. Spirito di Palazzo,* 41.
Schiappoli Domenico, *Via S. Sebastiano,* 16.
Scuto Carmelo, *Via Luigia Sanfelice,* 23 (Telef. 15-638).
Sera Gioacchino, *Corso V. Emanuele,* 7.
Signorini Antonio, *Via Chiaia,* 216.
Silvestri Filippo, *Corso Umberto I* - Portici.
Solazzi Siro, *Via Luigia Sanfelice* (*Vomero*), 23 (Telef. 17-885).
Spano Giuseppe, *Via Giand. D'Auria* (*Vomero*), 3.
Tarantini Raffaele, *S. Biagio dei Librai,* 39 (Telef. 21-289).
Tesauro Alfonso, *Via Girolamo Santacroce V. Saccone,* 74 (Telefono 21-278).
Taffanin Giuseppe, *Via Calascione al Monte di Dio,* 16 (Telefono 31-195).
Torraca Luigi, *Via Generale Orsini,* 40 (Telef. 25-140).
Traetta-Mosca Filippo, *Via dei Mille,* 25 (Telef. 28-105).
Trifone Romualdo, *Via Luca da Penne,* 3.
Trotter Alessandro, *Via Gennaro Serra,* 62.
Ugolini G. Battista, *Via Sistina,* 138 - Roma (Tel. 42-009 Roma).
Verga Pietro, *Via F. Palizzi* (*Vomero*), 15 bis (Telef. 13-524).
Verrotti Giuseppe, *Via Generale Orsini,* 42 (Telef. 32-948).

TELEFONI DELL'UNIVERSITÀ

Uffici ed Istituti

N.	20-790	Rettore
»	33-731	Direttore Amministrativo
»	26-949	Direttore Amministrativo Aggiunto
»	22-346	Segreteria della Direzione Amministrativa
»	22-548	Ufficio Affari Generali e del Personale
»	21-574	Ufficio dell'Economato e Cassa
»	28-469	Ufficio Ragioneria
»	25-617	Ufficio degli Inventari
»	34-909	Ufficio dell'Archivio
»	20-746	Segreteria della Facoltà di Giurisprudenza
»	34-769	Segreteria della Facoltà di Economia e Commercio
»	31-376	Segreteria della Facoltà di Lettere e Filosofia
»	28-947	Segreteria della Facoltà di Medicina e Chirurgia e di Medicina Veterinaria.
»	24-042	Segreteria delle Facoltà di Scienze e di Farmacia
»	22-754	Segreteria delle Facoltà di Ingegneria e di Architettura
»	25-697	Segreteria Esami di Stato
»	27-575	Sezione Editoriale del Guf
»	23-198	Custode del nuovo Palazzo
»	32-944	Custode del vecchio Palazzo
»	27-365	Custode dell'Edificio di S. Patrizia
»	27-357	Custode dell'Edificio ex Collegio Medico
»	28-697	Custode dell'Edificio di S. Marcellino

Facoltà di Giurisprudenza

»	23-736	Sala dei Professori
»	20-550	Istituti Giuridici
»	25-764	Guf Fiduciariato della Facoltà

di Area AGRARIA

Facoltà di Scienze Economiche e Commerciali

N. 24-341 Presidenza
» 24-345 Gabinetto di Merceologia

Facoltà di Lettere e Filosofia

» 23-280 Istituto di Geografia
» 27-745 Istituto di Archeologia

Facoltà di Medicina e Chirurgia

» 21-646 Istituto di Patalogia Generale
» 23-419 Istituto di Farmacologia
» 20-987 Istituto di Fisiologia umana
» 28-698 Istituto di Chimica Biologica
» 21-419 Istituto di Anatomia Umana Normale
» 22-888 Istituto di Anatomia ed Istologia Patologica
» 24-128 Istituto di Igiene
» 25-516 Istituto di Medicina Legale e delle assicurazioni
» 24-783 Istituto di Radiologia
» 32-641 Istituto di Medicina del Lavoro
» 28-103 Istituto di Patologia Medica e Metodologia Clinica
» 22-120 Istituto di Patologia Chirurgica e Propedeutica Clinica
» 27-807 Istituto di Patologia Chirurgica (Direttore)
» 22-787 Clinica Otorinolaringologica
» 20-820 Clinica delle Malattie Infettive
» 25-706 Clinica Odontoiatrica
» 22-142 Clinica delle Malattia Nervose e Mentali
» 22-117 Clinica Dermosifilopatica
» 24-618 Clinica Pediatrica (Direttore)
» 24-621 Clinica Pediatrica (Infermeria)
» 27-155 Clinica Pediatrica (Custode)
» 23-907 Clinica Oculistica
» 34-352 Clinica Medica Prof. D'Amato (Direttore)
» 22-069 Clinica Medica Prof. D'Amato (Custode)
» 22-055 Clinica Medica Prof. Boeri
» 31-457 Clinica Ostetrico-ginecologica (Direttore)

BIBLIOTECA AGRARIA

N. 21-749 Clinica Ostetrico-ginecologica (Custode)
» 22-257 Clinica Chirurgica Generale e Terapia Chirurgica
» 27-962 Clinica Ortopedica
» 31-709 Clinica Ortopedica
» 22-658 Cucina delle Cliniche
» 31-094 G.U.F. Fiduciariato della Facoltà

Facoltà di Scienze

» 24-170 Istituto di Fisica Sperimentale (Direttore)
» 29-205 Istituto di Fisica Sperimentale (Custode)
» 20-857 Istituto di Chimica Generale (Custode)
» 21-622 Istituto di Anatomia Comparata
» 34-118 Istituto di Geodesia
» 21-464 Istituto di Zoologia
» 23-565 Istituto di Calcolo Infinitesimale
» 20-875 Istituto Orto Botanico
» 28-641 Istituto di Fisica Terreste (Direttore)
» 22-806 Istituto di Fisica Terrestre
» 23-096 Istituto di Geologia
» 20-699 Corridoio Aule di Matematiche

BibliotecA di area AGRARIA

Facoltà di Farmacia

» 27-389 Istituto di Chimica Farmaceutica e Tossicologica

Facoltà di Ingegneria

» 28-880 Presidenza
» 27-540 Istituto di Costruzioni Idrauliche
» 23-839 Laboratorio Studio dei Materiali
» 23-622 Laboratorio di Chimica e Tecnologia Inorganica
» 25-232 Laboratorio di Chimica Organica
» 22-661 Laboratorio di Meccanica Applicata
» 34-467 Istituto di Fisica Tecnica
» 27-594 Istituto di Elettrotecnica
» 27-620 Tecnologie Generali
» 27-679 Custode

Facoltà di Architettura

N. 27-006 Presidenza

Facoltà di Agraria

» 55-370 Presidenza
» 55-290 Istituto di Chimica Agraria
» 55-242 Istituto di Patologia Vegetale
» 55-343 Istituto di Zoologia Agraria ed Entomologia

Facoltà di Medicina Veterinaria

» 27-170 Sala dei Professori
» 26-327 Istituto di Anatomia Normale Veterinaria
» 34-982 Istituto di Anatomia Patologica Veterinaria
» 33-747 Istituto di Chirurgia Veterinaria
» 34-981 Clinica Medica Veterinaria
» 34-983 Istituto di Zootecnia
» 27-188 Custode

Biblioteca di Area AGRARIA

» 24-332 } Società Reale
» 24-333 }

INDICE

BibliotecA di Area AGRARIA

Biblioteca di Area AGRARIA

INDICE

Inaugurazione dell'Anno Accademico. Relazione del Rettore Sen. Professore Giunio Salvi . . . . . Pag. 5
Relazione del Segretario del G. U. F. . . . . „ 23
Cenni sulla Fondazione dell'Università di Napoli e sulla serie dei suoi Rettori . . . . . „ 27
Rettore Magnifico . . . . . „ 32
Senato Accademico . . . . . „ 32
Consiglio di Amministrazione . . . . . „ 33
Consiglio del Consorzio Universitario . . . . . „ 34
Direttorio della Cassa Scolastica . . . . . „ 35
Direttorio dell'Opera Universitaria . . . . . „ 35
Ruolo di Anzianità dei Professori . . . . . „ 36
Uffici . . . . . „ 41
Personale subalterno adibito a servizi vari . . . . . „ 44

Biblioteca di Area AGRARIA

Facoltà di Giurisprudenza.

Preside . . . . . Pag. 49
Professori emeriti . . . . . „ 49
Professori ordinari . . . . . „ „
Professori incaricati . . . . . „ 52
Rappresentanti dei liberi docenti . . . . . „ 54
Liberi docenti che hanno presentato il programma del rispettivo insegnamento per l'anno accademico 1936-37 . . . . . „ „
Istituti Giuridici (Biblioteca) . . . . . „ 56
Pubblicazioni . . . . . „ 57

Facoltà di Economia e Commercio

Preside . . . . . Pag. 71
Professori ordinari . . . . . „ 71

Professori incaricati . . . . . Pag. 72
Rappresentanti dei liberi docenti . . . . . „ 73
Gabinetti scientifici . . . . . „ 74
Assistenti volontari . . . . . „ »
Pubblicazioni . . . . . „ 75

Facoltà di Lettere e Filosofia.

Preside . . . . . Pag. 93
Professori emeriti . . . . . „ 93
Professori onorari . . . . . „ „
Professori ordinari . . . . . „ „
Professori incaricati . . . . . „ 96
Rappresentanti liberi docenti . . . . . „ 96
Liberi docenti che hanno presentato il programma del rispettivo insegnamento per l'anno accademico 1936-37 . . . . . „ „
Istituti, Gabinetti etc . . . . . „ 99
Pubblicazioni . . . . . „ 100

Facoltà di Medicina e Chirurgia.

Preside . . . . . Pag. 113
Professori emeriti . . . . . „ 113
Professori ordinari . . . . . „ 114
Professori incaricati . . . . . „ 120
Professori incaricati nelle scuole di perfezionamento in:
Dermatologia e Sifilografia . . . . . „ 120
Idrologia, crenologia e climatoterapia . . . . . „ 121
Oculistica . . . . . „ 121
Ostetricia e Ginecologia . . . . . „ 122
Odontoiatria . . . . . „ 122
Otorinolaringoiatria . . . . . „ 122
Pediatria . . . . . „ 123
Radiologia . . . . . „ 123
Rappresentanti dei liberi docenti . . . . . „ 123
Liberi docenti che hanno presentato il programma del rispettivo insegnamento per l'anno accademico 1936-37 . . . . . „ 124
Istituti, Gabinetti, ecc. . . . . „ 132
Pubblicazioni . . . . . „ 147

Biblioteca di Area AGRARIA

Facoltà di Scienze Matematiche, Fisiche e Naturali.

Preside . . . . . Pag. 217
Professori emeriti . . . . . „ 217
Professori ordinari . . . . . „ „
Professori straordinari . . . . . „ 222
Professori incaricati . . . . . „ 223
Rappresentanti dei liberi docenti . . . . . „ „
Liberi docenti che hanno presentato il programma del rispettivo insegnamento per l'anno accademico 1936-37 . . . . . „ 224
Istituti, Gabinetti ecc. . . . . „ 225
Pubblicazioni . . . . . „ 230

Facoltà di Farmacia.

Preside . . . . . Pag. 253
Professori ordinari . . . . . „ 253
Professori incaricati . . . . . „ 254
Rappresentanti dei liberi docenti. . . . . „ „
Liberi docenti che hanno presentato il programma del rispettivo insegnamento per l'anno accademico 1936-37 . . . . . „ „
Istituto di Chimica farmaceutica . . . . . „ 255
Pubblicazioni . . . . . „ 256

BibliotecA di Area AGRARIA

Facoltà d'Ingegneria

Preside . . . . . Pag. 259
Professori emeriti . . . . . „ 259
Professori ordinari . . . . . „ 259
„ straordinari . . . . . „ 262
„ incaricati . . . . . „ „
Liberi docenti che hanno presentato il programma del rispettivo integramento per l'anno accademico 1936-37 . . . . . „ 263
Istituti, Gabinetti, ecc. . . . . „ 264
Pubblicazioni . . . . . „ 266

Facoltà di Architettura.

Preside . . . . . Pag. 283
Professori ordinari . . . . . „ „
Professori straordinari . . . . . „ „
Professori incaricati . . . . . „ 284
Personale assistente volontario . . . . . „ 285
Pubblicazioni . . . . . „ 286

Facoltà di Agraria

Preside . . . . . Pag. 291
Professori emeriti . . . . . „ 291
„ ordinari . . . . . „ »
Professori straordinari . . . . . „ 292
„ incaricati . . . . . „ »
Rappresentanti dei liberi docenti. . . . . „ 294
Liberi docenti che hanno presentato il programma del rispettivo insegnamento per l'anno accademico 1936-37 . . . . . „ 294
Istituti, Gabinetti, ecc. . . . . „ 285
Pubblicazioni . . . . . „ 299

Facoltà di Medicina Veterinaria

Preside . . . . . Pag. 315
Professori ordinari . . . . . „ 315
„ straordinari . . . . . „ „
„ incaricati . . . . . „ „
Liberi docenti che hanno presentato il programma del rispettivo insegnamento per l'anno accademico 1936-37 . . . . . „ 316
Istituti, Gabinetti, ecc. . . . . „ 317
Pubblicazioni . . . . . „ 320

Elenco nominativo dei laureati nell'anno accademico 1935-36 e rispettivi titoli delle tesi

Facoltà di Giurisprudenza:

Laurea in Giurisprudenza . . . . . „ Pag. 325
„ in Scienze politiche e sociali . . . . . „ „ 347

Biblioteca di Agraria

Facoltà di Economia e Commercio:

Laureati in Economia e Commercio . . . . . Pag. 350
„ in Scienze Diplomatiche e Consolari „ 353

Facoltà di Lettere e Filosofia:

Laureati in lettere . . . . . Pag. 355
„ in filosofia . . . . . „ 359

Facoltà di Medicina e Chirurgia:

Laureati in Medicina e Chirurgia . . . . . Pag. 362

Facoltà di Scienze fisiche Matematiche e Naturali:

Laureati in Matematica . . . . . Pag. 381
„ in Matematica e Fisica . . . . . „ 282
„ in Fisica . . . . . „ 283
„ in Scienze Naturali e Geografia . . . . . „ „
„ in Chimica . . . . . „ „
„ in Scienze Naturali . . . . . „ 384

Facoltà di Farmacia:

Laureati in Farmacia . . . . . Pag. 385
„ in Chimica e Farmacia . . . . . „ „

Facoltà di Ingegneria:

Laureati in Ingegneria - Sez. Civile . . . . . Pag. 387
„ in Ingegneria - Sez. Industriale . . . . . „ 389
„ in Ingegneria - Sez. Navale . . . . . „ 390

Facoltà di Architettura:

Laureati in Architettura . . . . . Pag. 391

Facoltà di Agraria:

Laureati in Agraria . . . . . Pag. 392

Facoltà di medicina Veterinaria:

Laureati in Medicina Veterinaria . . . . . Pag. 396

Cenni storici della R. Biblioteca Universitaria di Napoli . . . „ 398
Personale della Biblioteca Universitaria . . . . . „ 401

Biblioteca di Area AGRARIA

Calendario accademico 1936-37 . . . . . Pag. 402
Dati statistici . . . . . „ 407
Lasciti e Fondazioni . . . . . „ 421
Bilancio preventivo - Esercizio 1936-37 - Entrata e Uscita . . „ 453
Bilancio Consuntivo - Esercizio finanz. 1935-36 - Entrata e Spese „ 495

Appendice

Relazione del Sen. Prof. Giunio Salvi, Rettore dell' Universitá di Napoli in occasione della inaugurazione dell'anno Accademico 1935-36 Pag. 583
Discorso del Sen. Prof. Giunio Salvi, Rettore dell'Universitá di Napoli per la celebrazione del Primo Anniversario della Fondazione dell' Impero . . . . . „ 595
Per i Littoriali dello sport dell'anno XV (Sen. Prof. Giunio Salvi) „ 605
Parole del Rettore Magnifico Sen. Prof. Giunio Salvi in occasione della consegna dell'augustale di Federico II al Segretario ed ai Dirigenti del Guf. " Mussolini „ ed agli studenti vincitori dei Littoriali della Cultura e dell'Arte dell'Anno XV - Napoli 22 Luglio 1937 XV - E. F. . . . . „ 611
Parole del Rettore Magnifico Sen. Prof. Giunio Salvi in occasione dell' inaugurazione nell'Aula Magna del XII Congresso Nazionale di Filosofia - Napoli 5 settembre 1937 - XV - E. F. . „
Parole del Rettore Magnifico Sen. Prof. Giunio Salvi in occasione dell' inaugurazione nell'Aula Magna del 40° Raduno Nazionale della " Dante Alighieri „ - Napoli 8 settembre 1937 - XV - E. F. „ 619
Parole del Rettore Magnifico Sen. Prof. Giunio Salvi in occasione dell'inaugurazione nell'Aula Magna del VII Congresso di Medicina legale e delle Assicurazioni - Napoli 15-10-987-XV . . „
Domicili dei Professori ordinari e straordinari . . . . . „ 621
Telefoni dell' Università . . . . . „ 625

UNIVERSITÀ DI NAPOLI - FACOLTÀ DI AGRARIA
BIBLIOTECA
47460

Biblioteca di Area AGRARIA